El TIEMPO
Hoy: bueno con leve ascenso de temp.; vientos del Norte o Noroeste
Ayer: Temp. máx., 13.1; mín., 4.7

LA NACION

Año LVIII — Núm. 20.031

BUENOS AIRES, MIERCOLES 15 DE JUNIO DE 1927

BIBLIOTECA NACIONAL DEPOSITO LEGAL

EL COMERCIO ARGENTINO EN EL PRIMER TRIMESTRE DE 1927

El valor efectivo del intercambio alcanzó a la suma de 491.363.550 pesos oro

SALDO FAVORABLE

Las importaciones disminuyeron en $ 26.843.086 y las exportaciones aumentaron

MOVIMIENTO DE PRECIOS

En el Ministerio de Hacienda se recibió ayer un informe preparado por la Dirección General de Estadística y que trata del comercio exterior argentino durante el primer trimestre del año actual, comparado con el de igual período del anterior.

Se trata de un extenso documento en el que se estudian las cifras de nuestro intercambio comercial y en el que se insertan diversos cuadros demostrativos de los volúmenes físicos y valores nominales y reales de las importaciones y exportaciones registradas.

Cifras generales del intercambio

Comiénzase significando en dicho informe que el valor efectivo del intercambio comercial argentino en el primer trimestre de este año ascendió a la suma de 491.363.550 pesos oro, contra 452.502.611 a que llegó en el mismo período de 1926, lo cual representa un aumento de 38.860.939 pesos oro, o sea de 8.6 por ciento.

Corresponde a las importaciones la suma de 200.979.565 pesos oro, contra 227.822.651 que representaron en el primer trimestre de 1926, es decir, 26.843.086 pesos oro menos en 1927, o sea 11.8 por ciento de disminución.

Las exportaciones alcanzaron de enero a marzo último la suma de 290.383.985 pesos oro, contra 224.679.960 que representaron en el mismo período de 1926, lo que equivale a un aumento de 65.704.025 pesos oro, o sea de 29.2 por ciento.

El saldo efectivo del balance comercial en el primer trimestre de 1927 fué de $9.404.420 pesos oro a favor del país. El saldo del primer trimestre de 1926 fué contrario a él en la suma de 3.142.691 pesos oro.

El descenso de las importaciones, por una parte, y el fuerte aumento de las exportaciones, por otra, han producido en el primer trimestre de este año el referido saldo favorable del comercio exterior de $9.404.420 pesos oro.

La disminución que se observa en las importaciones obedece, al par que a la reducción de las cantidades, al descenso de los precios de importación. En efecto, el valor de tarifa de las importaciones, expresión cuantitativa, disminuyó en el primer trimestre en 12.342.000 pesos oro, y los precios sufrieron un descenso de 6.7 por ciento con relación a los del mismo período del año anterior.

En cambio en las exportaciones, el considerable aumento que se observa en este primer trimestre se debe casi exclusivamente al incremento de las cantidades de productos embarcados (83.3 por ciento más), desde que el nivel general de los precios de exportación fué inferior al registrado en igual período del año anterior, por lo cual se ha producido un aumento en los valores que sólo alcanza a 29.2 por ciento.

Los valores de la importación

Más adelante se expresa en el informe que el valor real de las importaciones en el primer trimestre de este año ascendió, según queda dicho, a la suma de 200.979.565 pesos oro, de la cual corresponden 153.990.543 a las importaciones de artículos sujetos al pago de derechos y 46.989.022 a las importaciones libres de derechos. El valor de los artículos libres de derechos representa un 23.4 por ciento del total. Esta proporción fué en el primer trimestre de 1926 de 26.9 por ciento.

La recaudación aduanera por derechos de importación, que ascendió en el primer trimestre de 1927 a 33.876.222 pesos oro, representa un 16.8 por ciento sobre el valor real total de las importaciones en dicho período. Referidos estos derechos exclusivamente al valor de las importaciones sujetas a derechos, representa un gravamen de 22 por ciento.

El valor de tarifa de la importación en el primer trimestre de 1927 ascendió a 172.330.854 pesos oro, contra 184.672.857 en el primer trimestre del año anterior, o sea menor en 12.342.003 pesos oro, lo cual equivale a 6.7 por ciento.

Es de notar que la disminución de las importaciones se ha producido en una mayor proporción en los artículos libres de derechos que en los sujetos a gravamen. Así sobre pesos oro 12.342.003 a que alcanza la reducción total, corresponden 9.371.285 pesos oro a la importación libre de derechos y 2.970.718 a la importación sujeta. Al propio tiempo el descenso en el valor de la importación sujeta ha incidido mayormente en artículos con bajos derechos, como ser hierro y materias primas, produciéndose en cambio algunos aumentos en artículos con derechos elevados, manufacturas en su mayor parte. De ahí que, habiéndose reducido el valor de las importaciones, la recaudación aduanera por este concepto se haya mantenido en proporciones equivalentes a los primeros trimestres de los años 1926 y 1927: 33.800.000 pesos oro.

Según se ha expresado, el valor de tarifa de la importación en el primer trimestre de este año, incluído el aumento de 60 por ciento de los aforos, ascendió a 172.330.854 pesos oro, contra 184.672.857 en el primer

(Continúa en la 2a. página)

EXPOSICION DE ARTE CHILENO EN Bs. AIRES

Mañana serán embarcadas las obras

(Especial de LA NACION)

SANTIAGO, 14.—Las obras de arte chilenas que serán expuestas en Buenos Aires se remitirán a esa Capital por la combinación del jueves.

LAS RELACIONES ENTRE GRAN BRETAÑA Y EGIPTO

Se cree que ha sido conjurada la crisis

LONDRES, 14 (AP). — Se cree que ha sido conjurada la crisis que amenazaba las relaciones anglo-egipcias. En efecto, Lord Lloyd, alto comisario británico, ha recibido una nota que le envía el primer ministro egipcio, la cual, según se tiene entendido, contiene las bases para poder negociar la solución de la disputa con respecto al Ejército egipcio, que, constitucionalmente, se halla bajo la fiscalización británica, lo cual merece objeciones de parte de ciertos elementos egipcios.

SE REALIZARÁ HOY UN ACUERDO DE GABINETE

En la reunión se considerará el proyecto de presupuesto para el año próximo

SU ENVIO AL CONGRESO

El Presidente de la República resolvió ayer convocar para hoy, a las 15, a un acuerdo de Gabinete con el objeto, según se nos informó, de cambiar ideas con los ministros acerca de la preparación del proyecto de presupuesto y cálculo de recursos para el año próximo, que, según hemos anunciado, el Poder Ejecutivo se propone enviar al Congreso a la mayor brevedad.

Aun cuando la información oficial circunscribe a ese asunto el motivo del acuerdo, no es difícil que en el curso del mismo se converse acerca de las explicaciones que se suministrarán al contestar la interpelación formulada por un diputado del sector radical personalista y otro del socialista respecto a las disposiciones legales que autorizan al Poder Ejecutivo a invertir sumas de dinero del Tesoro Nacional en acuerdos de Gobierno.

Como se sabe, ha sido fijada la sesión del 22 del actual o las subsiguientes para tratar esa interpelación.

El anexo de Interior

El ministro del Interior envió ayer a su colega de Hacienda el proyecto de presupuesto para 1928, que le fué solicitado en el día. No se registran en el mismo otros aumentos que el de 600 plazas en la Policía de la Capital y 300 empleados de Correos, para atender los servicios que le determinaron esa repartición las nuevas leyes y partidas de gastos generales para esa misma dependencia, a fin de cubrir los continuos déficit que en ellas se presentaban.

POLITICA ARGENTINA

Comentario de un diario de los Estados Unidos

(Especial de LA NACION)

NUEVA YORK, 14.—El diario hispanoamericano "La Prensa", que se edita en esta ciudad, publicará mañana un editorial sobre las próximas elecciones que se efectuarán en la Argentina, afirmando que al acercarse el término del mandato del presidente Alvear todo el Continente atiende las actividades que desarrollan los políticos, como reconociendo explícitamente la gran importancia que la República del Plata tiene en los destinos de América. Más adelante dice:

"Los hombres públicos de la Argentina rodean de prestigio y autoridad al Gobierno de Buenos Aires desde hace varios decenios, y la política de sus seis u ocho últimos presidentes ha consolidado la autoridad del Poder Ejecutivo en tal forma que hoy el presidente no se ve amenazado por ninguna clase de conjuras, sobreponiendo su personalidad en las lunas más empeñadas. El Parlamento, los gobiernos provinciales y todos los organismos de la República respetan al Poder Ejecutivo. Esto se ha logrado después de muchos años de dificultades y penalidades, experiencia durante la cual los dirigentes lucharon con fe y no se dieron jamás al optimismo.

"La Argentina goza de una privilegiada situación geográfica que garantiza su prosperidad económica, pero el actual progreso de sus instituciones democráticas, de preponderante importancia internacional, ha sido obra de la inteligencia de sus estadistas más que el producto del destino de la afortunada joven Nación".

"La Prensa" termina diciendo que los preparativos actuales demuestran que la Argentina se acerca a la próxima elección con un grado de conciencia ciudadana y de progreso político verdaderamente ejemplar.

EL FEMINISMO EN GRAN BRETAÑA

Una votación respecto al número de mujeres en las Universidades

OXFORD, 4 (AP). — La causa del feminismo acaba de sufrir en esta Universidad un rudo golpe. Una asamblea de estudiantes se pronunció por 229 votos contra 164 en favor de la aprobación de un nuevo estatuto, limitando la concurrencia de mujeres a las aulas a razón de una mujer por cada cuatro estudiantes varones.

El nuevo estatuto admite 620 mujeres estudiantes distribuídas entre los cuatro colegios existentes para mujeres.

El Sheldonian Theatre, en el cual se realizó la asamblea, con arreglo a ritos medioevalescos, se hallaba lleno de bote en bote de estudiantes de ambos sexos, mientras los no graduados ocupaban las galerías. Entre los doctores vestidos con toga escarlata, se encontraba lord Birkenhead, quien votó solemnemente en favor del estatuto nuevo. Miss Marjorie Fry, principal del Colegio Somerville, defendió el antiguo estatuto con mucha habilidad los intereses de las mujeres, diciendo que, como la generación actual, se siente harta de toda la cuestión de la desigualdad de los sexos.

"¿Por qué—preguntó—tanta hostilidad contra las mujeres en la Universidad de Oxford?".

Dijo que una de las razones que se aducen consiste en que las mujeres estudian con tanto ahinco que elevaron el nivel de los exámenes universitarios; y que también se hace valer el argumento de que la incorporación de tantas mujeres a la vida universitaria resulta perjudicial para el estudio. Miss Fry rechazó enérgicamente la imputación de que la admisión de un número mayor de mujeres sea la causa de la propagación de costumbres libres en las relaciones entre los estudiantes de ambos sexos. Admitió que las costumbres han cambiado grandemente, pero que ello debe atribuirse a los efectos de la guerra y la postguerra. Declaró:

"No se han producido los escándalos que algunos habían esperado con cierta fruición de la admisión de mujeres a los estudios universitarios".

Viaje del Dr. Epitacio Pessoa

PARIS, 14 (H).—Partió con destino a La Haya el ex presidente del Brasil, Dr. Epitacio Pessoa.

DE PINEDO RECIBIO EN MADRID EL HOMENAJE ENTUSIASTA DEL GOBIERNO DE ESPAÑA

El aviador envía un saludo a la Argentina y recuerda su estada en Buenos Aires

(Especial de LA NACION)

MADRID, 14.—La Aviación española ha rendido hoy al coronel De Pinedo un homenaje de admiración que correspondía al interés con que ha seguido la proeza aérea del "as" italiano. En el aeródromo de Cuatro Vientos una escuadrilla de aparatos de caza estaba dispuesta desde el mediodía para salir al encuentro de los que venían de Barcelona.

Esperaban al coronel De Pinedo el ministro de Marina, almirante Cornejo y Carvajal, ostentando la representación del Gobierno; el embajador de Italia, marqués de Lédici del Vascello; personalidades de la colectividad italiana de Madrid, y el alto personal de la Aeronáutica, encabezado por el general Soriano, el coronel Kindelán, el comandante Ramón Franco y el capitán Martínez Esteve. Delante de la torreta formaba la representación del Fascio español. A las 13.10 se recibió en la estación de radiotelegrafía un despacho anunciando el paso del aviador italiano por Guadalajara, en dirección a Mdrid. Diez minutos después se elevaban de Cuatro Vientos los aparatos de caza. Encuadrado por ellos se divisó el aparato que comandaba el capitán Juan Ortiz y en el cual venía De Pinedo.

Hubo los saludos de rigor, estrechamiento cordial de manos y vítores de los núcleos fascistas. El viaje desde Barcelona fué molestísimo, a causa del viento contrario. De Pinedo firma en la bandera del Fascio, que le presenta el grupo madrileño. Conversa luego animadamente con el comandante Ramón Franco.

Antes de pasar al comedor donde le espera el jefe del Gobierno, general Primo de Rivera, para comenzar el banquete, el coronel De Pinedo nos habla en términos entusiastas de su estada en Buenos Aires y nos obsequia con un autógrafo, que dice así:

"Volando por Europa, envío por medio de LA NACION un saludo nostálgico al pueblo argentino".

Llega el general Primo de Rivera, felicita a De Pinedo y le hace preguntas sobre el viaje y sus impresiones de Barcelona. El aviador italiano se muestra muy satisfecho. Responde a todo con el dominio de quien se ha habituado ya a las entrevistas y a los restantes contratiempos de ese género que lleva hoy consigo la conquista del aire. Además, la frecuencia en los últimos tiempos de raids extraordinarios ha ejercido una influencia saludable en los héroes, humanizándoles. Así, el comandante Ramón Franco decía a los periodistas, mientras descendía De Pinedo y como alguien observara que iban a reunirse los dos "ases" del Atlántico.

—No. Desde que existe Lindbergh hay que tener ya más cuidado en la distribución de laureles.

Pocos minutos después de aterrizar el coronel De Pinedo y su escolta aérea, llegaba por distinto camino y como quien acude apresuradamente a una cita, otro aeroplano: era el del comandante Ortiz Echagüe, quien venía de Lisboa, haciendo el recorrido hasta Madrid en dos horas y cuarenta minutos. Es casi seguro que en el porvenir las citas aéreas entre ciudades distantes se desenvolverán con mayor exactitud que las que ahora se dan las gentes de nuestra raza en una misma ciudad y que nos han dado tal fama de impuntuales.

Julio Alvarez del Vayo

EL MARQUES DE ESTELLA OFRECIO UN BANQUETE EN NOMBRE DEL GOBIERNO

El huésped contestó el brindis del presidente del Consejo y elogió la aviación española

VUELO DE FRANCO

(Especial de LA NACION)

MADRID, 14. — El banquete con que el Gobierno español obsequió al coronel De Pinedo fué presidido por el presidente del Consejo, general Primo de Rivera, quien tenía a su derecha al famoso aviador y a su izquierda al embajador de Italia, Marqués de Médici del Vascello.

La conversación, muy animada, giró sin gran esfuerzo sobre la coincidencia de miras que hace la vigorosa fraternidad existente entre Italia y España.

El Marqués de Estella inició los brindis. Después de realzar las proezas y la personalidad del agasajado, levantó su copa por la Aviación italiana, la Aviación española y el glorioso aviador De Pinedo.

Con breves frases le contestó, en un tono velado por la emoción, el embajador de Italia ante el Gobierno español, Marqués de Médici del Vascello, quien recordó el discurso que pronunció ante el rey Alfonso al presentar las credenciales, y mostró con reiteración el engrandecimiento y los lazos de las dos Naciones, bañadas por el Mediterráneo. El embajador brindó por el soberano español, por la Aviación de los dos países y "por uno de sus gloriosos aviadores: el comandante Ramón Franco".

Al levantarse a hablar, el coronel De Pinedo fué acogido con una entusiasta ovación, distinguiéndose por su afecto el comandante Franco, que aplaudió calurosamente. El piloto del Santa María dió las gracias por el recibimiento cordial que se le tributaba. Brindó por la Aviación española y dedicó un saludo especial al comandante Ramón Franco, "al que le cabe la gloria de haber sido el primero que ha unido por vía aérea a Europa y la Argentina por un camino hoy ya fácil".

De Pinedo brindó también por los aviadores españoles que "han demostrado su técnica, su valor y sus excelentes condiciones en Africa, donde han vencido todas las dificultades de la Aviación técnicamente, y que han sabido siempre apreciar los italianos".

"Deseo — terminó diciendo el aviador italiano — fervientemente que Italia y España sigan laborando, juntas, por el progreso de la Aeronáutica."

A continuación el jefe del Gobierno redactó el siguiente telegrama, que se transmitió inmediatamente:

"Mussolini. — Jefe del Gobierno de Italia. — Reunidos en el Aeródromo de Cuatro Vientos en fraternal almuerzo en honor del glorioso aviador De Pinedo, representado el Gobierno por mí y los ministros de Guerra y Marina y presente el embajador de Italia, saludamos a Vuestra Excelencia con todo el entusiasmo y cariño que nos inspira el conductor afortunado del gran pueblo italiano."

Agotados en sus diversas etapas los tópicos aeronáuticos, De Pinedo comprendió que la nota de interés periodístico debería constituirla esta vez sus impresiones al volar sobre la península Ibérica. Afinadamente supo encauzar por ahí las preguntas de los periodistas:

—Considero difícil el vuelo por el interior. El camino que hemos recorrido ha demostrado que el terreno es accidentadísimo. Se suceden rápidamente los montes con las cuencas de los ríos y apenas si se encuentran esos campos de aterrizaje que los aviadores llamamos campos de fortuna y que utilizamos para tomar tierra en caso de urgencia. Sin esos campos, las averías pueden ser funestísimas.

Otro tema interesante es el juicio de De Pinedo sobre Lindbergh y Chamberlin:

—Los dos vuelos han sido maravillosos, pero el de Lindbergh tiene extraordinario valor por su soledad. Un hombre capaz de lanzarse solo sobre el Atlántico necesita un espíritu verdaderamente excepcional y, sobre todo, una voluntad de titán, capaz de sobreponerse a todos los incidentes que en vuelos de esa clase se suceden en cada minuto y en cada kilómetro.

Le llega el turno a la importancia práctica de estos grandes vuelos, particularmente para lo referente al establecimiento de líneas comerciales:

—Desde luego — dice De Pinedo, — el factor hombre existe, y es preciso que los obstáculos meteorológicos hayan sido dominados. Por ahora falta encontrar un aparato capaz de resistir la mucha carga que se necesitará transportar desde el momento que se quiera sacar a la aviación todo su partido comercial. Además, el dominio de los obstáculos meteorológicos es también relativo, puesto que el tiempo se cruza frecuentemente en los planes del aviador, entorpeciendo su salida y alargando sus escalas. Chamberlin estuvo cerca de un mes con su aparato, aguardando que se presentase tiempo favorable. Ello constituye un aspecto desfavorable para la aviación comercial, cuyas líneas requieren regularidad y continuidad.

De Pinedo expone después su ambición de encontrar un aparato que le librara de ser esclavo del tiempo y que le permitiera dar la vuelta al mundo ajustándose rigurosamente a las etapas precalculadas.

De Pinedo ha dejado aquí la impresión de un hombre inteligente y rápido.

EL VUELO A LA INDIA

Los tenientes Carr y Mackworth resolvieron aplazar la partida debido al mal tiempo

LONDRES, 14 (AP). — Debido al mal tiempo reinante, se ha postergado la iniciación del vuelo a la India que piensan efectuar desde Cranwell, Lincolnshire, los aviadores tenientes Carr y Mackworth.

PARLAMENTO POLACO

Ha sido convocado a sesiones extraordinarias para el 20 del actual

VARSOVIA, 14 (AP). — Ha sido dado a la publicidad un decreto del Presidente de la República, firmado por el presidente del Consejo de Ministros, general Pilsudski, convocando al Parlamento a sesiones extraordinarias para el 20 del actual.

EL CORONEL DE PINEDO PIENSA EFECTUAR UN VUELO ALREDEDOR DEL MUNDO

Tiene el propósito de llevarlo a cabo el año próximo, según lo anunció en Madrid

APARATO ITALIANO

MADRID, 14 (AP).—Poco después de llegar a Madrid el piloto italiano De Pinedo, y en una conversación con uno de los concurrentes a la demostración de que es objeto por los aviadores españoles, afirmó que está preparando otro vuelo alrededor del mundo, en un aparato que se construirá en Italia, vuelo que emprenderá en el año próximo.

El aparato que condujo a De Pinedo

MADRID, 14 (AP). — El aparato que condujo a Madrid al aviador coronel De Pinedo lo piloteó el capitán Juan Ortiz, siendo seguido por otros tres aviones que salieron de Guadalajara.

El jefe de los fascistas de Madrid

MADRID, 14 (AP). — El marqués De Pinedo ha invitado al jefe de los fascistas en Madrid a asistir al banquete en su honor que se efectuará en el aeródromo de Cuatro Vientos.

Visita a la Casa de los Italianos

BARCELONA, 14 (AP). — El marqués De Pinedo visitó la Casa de los Italianos, cuyo presidente pronunció un discurso ofreciendo a los tripulantes del Santa María II una joya de oro de Toledo.

El piloto saludó a sus compatriotas en nombre de los Reyes de Italia y agregó que sin el fascismo no hubiera podido realizar su vuelo. Luego el cónsul de Italia y el presidente de la organización fascista agradecieron el recibimiento que el pueblo de Barcelona había dispensado al coronel De Pinedo.

Los concurrentes al acto cantaron el Himno del Fascio.

El Gobierno le otorgará una condecoración

MADRID, 14 (AP).—El Consejo de Ministros ha acordado conceder una condecoración al aviador italiano coronel Francisco De Pinedo.

Desde Barcelona el piloto fué acompañado por una escuadrilla de aviones

PRIMO DE RIVERA

Le dió la bienvenida cordial en el aeródromo de Cuatro Vientos

LOS AGASAJOS

(Especial de LA NACION)

BARCELONA, 14.—Piloteado por el capitán Juan Ortiz, partió para Madrid, a las 9.40, el avión español que conduce a la Corte al aviador italiano marqués De Pinedo. Escoltan al aparato dos aviones pertenecientes a las escuadrillas de Cuatro Vientos.

Llegó a las 13.35

(Especial de LA NACION)

MADRID, 14. — El piloto italiano coronel Francisco De Pinedo, que esta mañana salió de Barcelona con destino a esta Capital, aterrizó sin novedad en el aeródromo de Cuatro Vientos a las 13.35.

El piloto fué recibido por el jefe del Gobierno, general Primo de Rivera, y por el ministro de Guerra, Duque de Tetuán, quienes en este momento están almorzando con los representantes de la Italcable.

La bienvenida

(Especial de LA NACION)

MADRID, 14. — Al llegar el piloto del Santa María, el ministro de Marina español, almirante Honorio Cornejo y Carvajal, le dijo:

—Coronel De Pinedo: En nombre del Gobierno español os saludo y os doy la bienvenida.

El aviador repuso:

—Me es grato pisar la noble tierra de la Capital de España.

Refiriendo al ministro de Marina el viaje desde Barcelona, el coronel De Pinedo le expresó:

—Tuvimos un poco de viento contrario, pero el viaje ha sido bueno. Además, el comandante Ortiz, que llevaba el volante de mi avión, es un excelente aviador, que domina a la perfección el aparato. España puede sentirse orgullosa de sus aviadores. He comprobado que son inteligentes, valientes y laboriosos.

Hablando con el oficial italiano, el presidente del Consejo, general Primo de Rivera, le expresó que sentía que el itinerario no le haya permitido visitar a Sevilla.

—Porque — añadió — hubiera podido acuatizar en el Guadalquivir y habría visto usted el más bello de los aeródromos de España o, por lo menos, el más pintoresco.

Contacto con el pueblo

(Especial de LA NACION)

MADRID, 14. — Al entrar para presidir el Consejo de Ministros, el general Primo de Rivera dijo a los periodistas:

—El Consejo será corto, pues tengo que asistir a una comida íntima en la Embajada de Italia en honor del coronel De Pinedo.

El jefe del Gobierno elogió al aviador italiano. Luego declaró que, a fin de ponerlo en contacto con el pueblo durante las breves horas que permanecerá en Madrid, fué invitado a presenciar el concurso hípico.

Visita al Aero Club

(Especial de LA NACION)

MADRID, 14. — El coronel De Pinedo visitó el Aero Club, donde se le obsequió con un champaña de honor.

El Aero Club estaba adornado con banderas de Italia y España. Un público numerosísimo se congregó frente al edificio, teniendo que salir De Pinedo, en unión del comandante Ramón Franco, a un balcón, donde recibió la aclamación popular.

LA LINEA AEREA DE MADRID A PARIS

Los Gobiernos de España y Francia cooperan en la realización del proyecto

(Especial de LA NACION)

PARIS, 14.—La Dirección de Aeronáutica prosigue el estudio de la línea aérea de Madrid a París, cuyas bases políticas se echaron en la Capital española en ocasión de la visita del ministro de Comercio de Francia, M. Bokanowski.

Los Ministerios de Comercio y de Guerra, de París, y los de Fomento y Guerra, de España, cooperan en la realización del proyecto mediante sus respectivos organismos técnicos. Aunque los detalles son todavía prematuros, se considera seguro que Burdeos será escala obligada en Francia y Burgos en España, donde los elementos locales de Vitoria y San Sebastián aspiran también a ser puntos intermedios de la futura línea.

Primarán, naturalmente, las consideraciones de orden económico, ya que el tipo de aparatos que se empleará en la nueva línea permitirá relegar a segundo término los factores topográficos. Cuando llegue el momento de elegir el material, se tendrá en cuenta la floreciente situación de la industria española, para alternar los tipos construídos en España con los aviones franceses.

La reciente creación de organismos que centralizan las actividades aeronáuticas en España ha venido a facilitar las negociaciones para el establecimiento de la futura línea de París a Madrid, llamada a prestar grandes servicios.

LA REPRESENTACION DE MEJICO EN BUENOS AIRES

El día 9 de julio será elevada al rango de Embajada

MEJICO, 14 (AP). — El Ministerio de Relaciones Exteriores anunció hoy que la Legación mejicana en la Argentina será elevada al rango de Embajada, el día 9 de julio próximo, aniversario de la independencia argentina, y que esa fecha ha sido fijada por el Gobierno de Méjico como una cortesía hacia la Argentina.

Se agrega en el anuncio que el Gobierno de Méjico ha dado este paso "porque tiene en cuenta las relaciones amistosas que unen a los dos países".

Viaje del Dr. Dumas

(Especial de LA NACION)

PARIS, 14.—En breve partirá para Buenos Aires el Dr. Dumas, profesor de la Sorbona, quien ha sido invitado a dar conferencias en la Capital argentina por el Instituto Francés.

EN SESION PRIVADA EL CONSEJO DE LA LIGA SE OCUPO DE LA SITUACION POLITICA EUROPEA

La colaboración sudamericana en la obra de la Sociedad de las Naciones

(Especial de LA NACION)

GINEBRA, 14.—Las preocupaciones europeas no han acaparado la atención de los miembros del Consejo. Las noticias relativas a los propósitos del Gobierno argentino han sido comentadas con gran interés. El secretario general de la Liga, Sir Eric Drummond, les puso al corriente de las informaciones transmitidas por LA NACION y les informó privadamente de las declaraciones que ayer nos formuló. Esta tarde el embajador de Chile en Roma nos concedió una entrevista con el mismo objeto. El Sr. Villegas ha sido siempre un gran partidario de la colaboración de la América del Sur en la Sociedad de las Naciones. Su simpatía hacia la República Argentina ha tenido, desde que es miembro del Consejo, más de una oportunidad para traducirse en actos que la hacen indubitable. A su iniciativa se debe, por ejemplo, la designación del Banco de la Nación para formar parte, juntamente con los Bancos de Francia, Inglaterra y Federal Suizo, de una importante comisión.

El Sr. Villegas, en el curso de la entrevista, nos dijo:

—Siempre pensé qué los países sudamericanos deben conceder a las actividades de la Sociedad de las Naciones una atención primordial. No es que considere que aquellos países deban venir a Ginebra para intervenir de cerca en los asuntos puramente europeos ni tampoco que las cuestiones exclusivamente sudamericanas deban ser traídas a la Liga. Pero, como lo ha demostrado concluyentemente la última guerra, cualquier conflicto bélico tiene en la actualidad una honda repercusión, no sólo en los países directamente afectados por él, sino en los países estrechamente vinculados a los beligerantes. Sus efectos se dejan sentir aún en aquellos que se hallan más alejados geográfica y políticamente del foco de la guerra. Todos los Estados del mundo civilizado están, por consiguiente, igualmente interesados en contribuir al mantenimiento de la paz universal, y todos tienen el mismo deber moral de servir activamente en la causa de concordia internacional. El sagrado egoísmo nacional les aconseja, por otra parte, la adopción de esa política. En lo que se refiere a las Repúblicas de la América del Sur, esa razón cobra una importancia capital. Para que el desarrollo siempre creciente de nuestro comercio exterior no se vea bruscamente detenido, necesitamos una Europa pacífica. La República Argentina, con su formidable intercambio exterior, es un ejemplo típico en ese sentido.

A una pregunta nuestra el embajador de Chile nos contestó con estas palabras:

—El día que la República Argentina normalice su situación en la Sociedad de las Naciones, la representación sudamericana ganará en importancia y cobrará más influencia. Lo que ocurre en toda la América del Sur, donde en todo acto político exterior la Argentina tiene una gran repercusión inmediata, ocurrirá también en Ginebra. A mi juicio, la Argentina está llamada a desempeñar un importante papel en la Sociedad de las Naciones, por importancia como país, su tradición internacional y su posición en el Continente se lo asignan.

Como aludíeramos a la posibilidad de una acción común en el seno de la Sociedad de las Naciones, el Sr. Villegas nos declara:

—Nuestros dos países pueden realizar en colaboración una política que será de la más grande utilidad para ellos mismos y para la institución de la paz. Juntos, la Argentina y Chile pueden llegar hasta a obtener el regreso del Brasil, al que hay que facilitarle la ocasión para volver a Ginebra, donde tuvo tan brillante actuación. Esa colaboración puede ser provechosa en todos los terrenos. Lo ocurrido en la Comisión Preparatoria del Desarme así lo demuestra elocuentemente. Los representantes argentinos y chilenos coincidieron en todas las cuestiones fundamentales, tal punto que si el Brasil hubiera estado también presente habría podido surgir de aquí la base de un pacto regional. Ello hubiera constituído un gran ejemplo, con el cual las tres grandes Repúblicas de la América del Sur habrían conquistado un prestigio moral envidiable en el mundo entero.

Al despedirse de nosotros el embajador chileno, nos dice que el regreso de la Argentina constituirá, si se produce, un gran acontecimiento para la Asamblea que se celebrará en Ginebra el próximo mes de septiembre.

Honorio Roigt

EL REICH RECLAMARA UN ASIENTO EN LA COMISION DE MANDATOS COLONIALES

Stresemann lo insinuó así, si no se conceden sus demandas sobre la evacuación del Rin

LAS FORTALEZAS ORIENTALES

(Especial de LA NACION)

NUEVA YORK, 14. — "The New York Times" publicará mañana el siguiente despacho de su corresponsal en Ginebra:

"El Dr. Stresemann conserva en sus manos la clave de la situación en esta lucha por la supremacía diplomática. Las ventajas de su posición son tan grandes que Sir Austen Chamberlain y M. Briand pueden dar las gracias al cielo porque aquél sea en cierto modo todavía novicio en materia de política internacional, y no un diplomático tan hábil o ducho como Bismarck o Bilow.

"El Dr. Stresemann asombró hoy a sus colegas británico y francés con la insinuación de que, en caso de que no se ceda ante su demanda de la evacuación inmediata de Renania, Alemania reclamará un asiento en la Comisión de Mandatos Coloniales. No insistió precisamente en la concesión de un mandato sobre alguna de las antiguas colonias alemanas, sino que dijo que Alemania pide sencillamente un asiento en la Comisión de Mandatos.

"Se me asegura que, al escuchar ese pedido, abandonó Sir Austen Chamberlain su proverbial sangre fría y dejó caer su monóculo. Por más que el secretario del Foreign Office tenga el más vivo deseo de hacer en estos momentos algo en favor de Alemania, recibió esa insinuación con muy poco entusiasmo. M. Briand, a su vez, parece mantenerse a la defensiva. Se dice que más tarde manifestó al Sr. Stresemann que es un gran error de parte de Alemania que cada vez que se presenta en Ginebra trate de sacar para sí alguna ventaja especial, y que el Reich debía darse cuenta de que mejor le cuadraría cooperar con la Sociedad de las Naciones con un espíritu de reciprocidad, en lugar de buscar beneficios para Alemania solamente.

"Más tarde, los representantes de Italia y del Japón fueron invitados a tomar parte en la discusión de las cuestiones técnicas relacionadas con el desmantelamiento de las fortificaciones de la frontera oriental alemana. Se dice que el Dr. Stresemann hizo amplias promesas, llegando hasta a insinuar que la inspección de los trabajos por observadores navales, siempre que las potencias aliadas se comprometan a la reducción de las fuerzas de ocupación en Renania.

"Los delegados de Italia y del Japón se retiraron para comer, y los "tres grandes" continuaron en conferencia, durante la cual M. Briand manifestó que Francia podría retirar 15.000 hombres, dejando 45.000, siempre que Alemania aceptara al general Weygand como inspector jefe de las fortificaciones. Esta proposición debería ser sometida a la aprobación del Gabinete de Berlín.

"Por más que el Dr. Stresemann habló de paso sobre una posible alianza entre Alemania y Rusia o cualquier otra potencia — aludió a Italia — y Sir Austen Chamberlain se empeña en encontrar alguna recompensa para el Reich, aceptable para M. Briand, hay muy pocas probabilidades de que Alemania pueda aliarse con Rusia, para no exponerse a perder los grandes créditos que le brindan los Estados Unidos.

"La situación actual suscita serias conversaciones con respecto a Yugoeslavia y Albania. El Sr. Mussolini manifestó que de ninguna manera debe ser considerada como un "bluff" su declaración de que retirará su representante del Consejo, en caso de que Yugoeslavia pretenda plantear el debate general de la cuestión albanesa. En caso de plantearse el incidente, Italia quiere actuar como árbitro, de acuerdo con la resolución del Consejo de Embajadores, adoptada en 1921.

"Se harán todos los esfuerzos posibles para resolver la cuestión".

EL PESIMISMO EXISTENTE EN LA CAPITAL ALEMANA SE DESVANECE, EN PARTE

Las entrevistas celebradas entre Stresemann, Briand y Chamberlain, cambiaron la situación

LA POLITICA DE LOCARNO

(Especial de LA NACION)

BERLIN, 14.—Las primeras noticias que llegaban de Ginebra a esta Capital eran de gran pesimismo, comprobándose que al principio había una atmósfera de frialdad y desconfianza. Las entrevistas entre Stresemann, Briand y Chamberlain cambiaron algo el cuadro de la situación que ya se juzga con más optimismo. En la cuestión de Memel se cree que mañana será encontrada la fórmula satisfactoria para Alemania y, en cuanto a la cuestión de fiscalización y destrucción de las fortalezas orientales y la disminución de las tropas francesas en el Rin, posiblemente se llegará también a un compromiso sobre la base de que Alemania conceda cierta fiscalización con la condición de que los aliados se obliguen solemnemente a renunciar en el futuro a toda fiscalización y a disminuir la guarnición francesa en el Rin.

No obstante, el resultado de la Conferencia no podrá satisfacer a Alemania. Parece que Stresemann, en su conversación con M. Briand, se ha quejado de que lo que se había ofrecido en Locarno no se ha realizado, especialmente la esperanza de que en la reunión actual del Consejo sea fijada la fecha de las negociaciones para la evacuación de la Renania y que no cumpliéndose, hay que contar con el ulterior aplazamiento de esta cuestión tan vital para la política alemana. Se agrega que el conflicto ruso echa sus sombras sobre todas las gestiones de Ginebra, haciendo empeorar la situación de Alemania. Sin embargo, Alemania no se dejará incluir en combinación alguna adversaria a Rusia, aunque también en los círculos oficiales alemanes se opina que el Gobierno ruso está obligado a contener la excesiva agitación en contra de la Constitución de otros países.

El único resultado positivo de la Conferencia es que todos muestran una invariable voluntad de entenderse y de continuar la política de Locarno la cual, según se espera, se impondrá por necesidad, y triunfará al fin, a pesar de todo.

Otto Buek

La cuestión rusa

GINEBRA, 14 (AP). — En la conferencia de hoy, a la que asistieron los firmantes del pacto del Rin y la representación japonesa, el ministro de Relaciones Exteriores de Alemania, Dr. Gustavo Stresemann, hizo notar claramente que es necesario que se reduzcan las tropas que ocupan la región renana, si se quiere cumplir al pie de la letra la política inaugurada en Locarno.

La cuestión rusa continúa preocupando a los estadistas. Alemania, que hasta ahora fué el país más amigo del Soviet ruso en Europa, se adhirió hoy a las potencias que condenan la propaganda comunista en el extranjero y las numerosas ejecuciones que ha habido últimamente en Rusia. El Dr. Stresemann declaró a los representantes de la prensa que los propagandistas de la Tercera Internacional estaban convirtiendo a Rusia en un país odiado, y que las numerosas ejecuciones estaban haciendo un gran daño al Gobierno del Soviet.

Se entiende que estos puntos de vista serán expuestos francamente por el Gobierno de Berlín al de Moscú, informándole, además, acerca de los sentimientos que está provocando la actitud del Soviet.

Asistieron representantes de Gran Bretaña, Francia, Alemania, Italia y Bélgica

LOS ASUNTOS TRATADOS

Se espera que hoy se llegue a un acuerdo sobre varias cuestiones en discusión

ACTITUD DEL REICH

GINEBRA, 14 (AP). — Los ministros de Relaciones Exteriores de Gran Bretaña, Francia, Alemania y Bélgica y los representantes de Italia y del Japón se reunieron esta noche en privado para considerar, durante dos horas, la situación política europea en general, pero particularmente el problema de la ocupación de Renania.

Después de la sesión dieron un comunicado en el que se limitaron a revelar que se volverán a reunir mañana a las 17. M. Briand añadió, sin embargo, que él confiaba en que mañana se llegará a un acuerdo acerca de los varios asuntos en discusión. Estos, según se tiene entendido, incluyen la fisc

respectivos países en el Consejo de la Liga de Naciones adquirieron la certeza de que si Alemania, como Francia, no está dispuesta a conjurarse contra los Soviets, tampoco haría el juego de la política oriental contra la occidental.

La cuestión de Memel

GINEBRA, 14 (AP).—En la sesión privada realizada hoy por los miembros del Consejo de la Liga de Naciones se han alcanzado progresos satisfactorios hacia la solución del problema de la ciudad de Memel, cuyos habitantes alemanes acusaron a Lituania de la violación de sus derechos autónomos, inclusive los privilegios escolares y judiciales concedidos en virtud de un acuerdo especial. El jefe del Gobierno de Lituania, Sr. Valdemaras, pidió un plazo para estudiar las proposiciones de transacción hechas por el doctor Stresemann. Este último expresó más tarde la opinión de que el conflicto será resuelto, sin necesidad de discutirlo, en una sesión pública del Consejo.

La Conferencia Diplomática

GINEBRA, 14 (H.).—El Consejo de la Liga de Naciones fijó el 17 de octubre próximo para la reunión en Ginebra de la Conferencia Diplomática, que tendrá a su cargo el estudio del problema relacionado con la prohibición y restricciones a la importación y exportación, recomendando al efecto la atención de los diversos Estados sobre las recientes conclusiones a que llegó la Conferencia Internacional Económica.

Será invitada a participar en la misma la Cámara de Comercio Internacional.

Resolución del Comité de Mujeres

GINEBRA, 14 (AP). — El Consejo Internacional de Mujeres aprobó hoy una resolución por la cual se exhorta a todos los gobiernos a hacer obligatoria la aceptación del arbitraje, exhortándose también a la Liga de las Naciones a redactar un tratado general de conciliación, abierto a todos los Estados.

La resolución aconseja también que en la próxima asamblea de la Liga se declare la guerra de agresión como un crimen internacional, para lo cual deberá concertarse un tratado que condene abiertamente esa clase de guerra, con un organismo suficientemente fuerte para la determinación de responsabilidades a los agresores. La resolución termina formulando votos por que todos los hombres y mujeres conscientes aúnen sus esfuerzos en favor de la política del desarme, a fin de que las actividades de la Liga en favor de la reducción de armamentos se vean triunfantes en todo el mundo.

LA CONFERENCIA DEL TRABAJO

GINEBRA, 14 (H).—Por 54 votos contra 42 la Conferencia del Trabajo rechazó el proyecto de dirigir un cuestionario a los diversos gobiernos acerca de la libertad sindical.

Acto seguido levantó la sesión para permitir que las delegaciones patronal, gubernamental y obrera trataran de encontrar un acuerdo sobre el particular.

Reunión de las potencias de Locarno

GINEBRA, 14 (AP). — Los representantes de las potencias locarnistas, es decir, Francia, Alemania, Gran Bretaña, Italia y Bélgica, deben reunirse esta noche para discutir la reducción del ejército que ocupa a Renania, que actualmente alcanza a 70.000 soldados, y también la cuestión de la verificación por parte de los aliados, del anuncio hecho por Alemania en el sentido de que ha sido terminado el desmantelamiento de las fortificaciones alemanas en la frontera con Polonia.

Gran Bretaña e Italia tomarán parte en la reunión, pues como garantes de la paz en el Rin, según el Tratado de Locarno, tienen derecho a intervenir en cualquier discusión que afecte la situación allí existente.

EL URUGUAY EN LA EXPOSICION DE SEVILLA

Actividades del Comité de Montevideo

MONTEVIDEO, 14. — Ha reanudado sus sesiones el Comité Pro Concurrencia del Uruguay a la próxima Exposición Ibero-Americana de Sevilla, cuyas actividades se habían paralizado, en espera de la promulgación de la ley destinando $0.000 pesos para sufragar los gastos que demandará la empresa. En el lugar ya destinado será construído un edificio, adonde probablemente se trasladará el Consulado del Uruguay, una vez finalizada la Exposición. El comité se preocupa de escoger los principales productos que serán llevados a Sevilla, prefiriéndose aquellos que dan carácter a la industria nacional.

Pronto se llamará a un concurso de arquitectos, con el objeto de trazar los planos del edificio, que medirá 50 metros por 25, y será de estilo colonial. El ministro de Industrias, Dr. Acevedo Alvarez, se propone preparar una Exposición en Montevideo, que servirá para demostrar los valores existentes.

ASCASO, DURRUTTI Y JOVER

El abogado de los detenidos ha solicitado la libertad de los mismos

(Especial de LA NACION)

PARIS, 14. — M. Henri Torres, abogado de Ascaso, Durrutti y Jover, se ha dirigido al ministro de Justicia reclamando la libertad de los detenidos, en virtud del artículo 18 de la ley de 10 de marzo de 1927.

M. Torres aduce que la República Argentina no ha tomado posesión de los individuos dentro del plazo legal y que, habiendo transcurrido más de un mes desde que se notificó a ese Gobierno el acuerdo de extradición, los reclamados deben beneficiarse del artículo de referencia.

El Gob... será interpelado

PARIS, 14 (H). — La Cámara fijará ulteriormente la fecha de la discusión de la interpelación del diputado socialista Frot, invitando al Gobierno a no entregar a las autoridades argentinas los detenidos españoles Ascaso, Durrutti y Jover.

El Comité del Derecho de Asilo anuncia que el diputado interpelante Frot se propone presentar una enmienda para aclarar y concretar el texto de la ley de extradición, solicitando al propio tiempo que los detenidos permanezcan en Francia hasta la modificación de la ley.

Una Escuela Normal chilena cumplió su 50o. aniversario

Su primer director fué Domingo Faustino Sarmiento

(Especial de LA NACION)

SANTIAGO, 14. — La Escuela Normal José Abelardo Núñez cumple hoy el 50o. aniversario de su fundación. Su primer director fué Domingo Faustino Sarmiento, el ilustre patricio argentino.

El nuevo aniversario se celebra con grandes fiestas.

El Rey de Rumania

BUCAREST, 14 (AP).—La salud del rey Fernando ha mejorado en estos últimos días. Se espera que a fines de este mes se dirija a Sinaia, donde pasará varias semanas.

PELLETIER DOISY HA SALIDO ILESO DE UN ACCIDENTE

Apenas iniciado en Le Bourget su vuelo a Karachi, el avión cayó

INCENDIO DEL APARATO

PARIS, 14 (AP). — En el momento en que el famoso "as" de la aviación francesa Pelletier Doisy se disponía a iniciar un vuelo a Karachi, se desplomó el avión que piloteaba. Felizmente, Doisy resultó ileso.

Declaraciones de Pelletier Doisy

(Especial de LA NACION)

PARIS, 14. — En el aeródromo de Le Bourget entrevistó a Pelletier Doisy apenas caído del aeroplano. Fuí a verlo en el lugar del accidente, y me lo explicó así:

—En el momento de despegar tuve la impresión de que me elevaría pronto a doscientos metros, pero poco tiempo después advertí que el motor funcionaba trabajosamente y que no podía tomar altura. Toda mi atención se concentró en evitar los obstáculos, haciendo verdaderas piruetas para sortear los árboles.

"En cuanto vi un espacio libre, puse el motor a régimen lento, para poder tomar altura, y estaba mirando a mi derecha cuando de repente advertí que el aeroplano perdía aún más altura. Cuando vi que no podía subir y que, al contrario, perdía totalmente el dominio del aparato, hice señas a Gonin para que se preparara, y a cinco metros de altura nos tiramos. El aparato no se incendió hasta chocar con el suelo."

Le pregunté a Pelletier Doisy si a pesar de este fracaso pensaba reanudar la tentativa, contestándome:

—Por ahora pienso dedicarme a la pesca.

Fernando Ortiz Echagüe

El accidente

PARIS, 14 (AP). — El accidente sufrido por el aviador Pelletier Doisy se produjo minutos después de haber levantado el vuelo con la intención de llegar a Karachi. El avión se incendió, quedando completamente destruído.

Tanto Pelletier Doisy como su compañero Gonin resultaron ilesos.

La máquina con la cual Pelletier Doisy pensaba batir el record de Chamberlin, debido al gran peso que llevaba no pudo tomar mucha altura y se desplomó cuando se hallaba ya a cuatro kilómetros de Le Bourget.

En el momento de chocar contra el suelo se produjo una explosión, pero Doisy y su compañero Gonin saltaron a tierra ilesos.

Los cinco mil litros de nafta que llevaba el aparato, al quemarse, lo destruyeron por completo rápidamente.

El aeroplano bajó con relativa facilidad en un trigal, pero en ese instante hicieron explosión los tanques de nafta, y el aparato se vió envuelto inmediatamente en llamas.

Se supone que la causa por la cual la máquina no pudo tomar altura consistía en la pesadez de la atmósfera. Para decollar, el aparato tuvo que correr en una distancia de mil metros, y luego se elevó a una altura de sólo diez metros, resultando infructuosos todos los esfuerzos para hacerlo remontar más.

Las llamas fueron vistas desde el campo de Le Bourget, donde las esposas de los pilotos Doisy y Gonin acababan de despedirse de éstos. El hecho causó la consiguiente alarma, y se dispuso en el acto el envío de una ambulancia al sitio del accidente. También acudieron allí algunos aeroplanos, cuyos pilotos encontraron a Doisy y Gonin tranquilos, mirando con tristeza los restos de su avión reducido a fragmentos humeantes. Los dos habían saltado en el preciso momento en que el fuego amenazaba hacer presa de sus vestidos, que habían empezado ya a arder. Doisy tenía ligeramente chamuscado el cabello y quemaduras en una mano, y a Gonin se le habían quemado parte de los bigotes y las cejas.

El primer comentario de Pelletier Doisy fué:

—¡Cuánto tiempo necesitaremos para conseguir otro aparato!

EL PUERTO DE ARICA

Editorial de "El Diario", de La Paz

LA PAZ, 14 (AP). — "El Diario" publica un editorial sobre la declaración de Arica como puerto libre y considera que ninguna ventaja tendría Bolivia con tal medida. Después de algunas otras consideraciones dice:

"Si Arica pasa a ser puerto libre únicamente para el régimen aduanero, Bolivia pierde una situación de privilegio. Bolivia desea la internacionalización de Arica y Tacna, bajo la fiscalización boliviana."

Los premios a los expositores chilenos

LA PAZ, 14 (AP).—"El Diario" comenta la solemne distribución de premios que se ha hecho en Santiago a los chilenos que concurrieron a la Exposición del Centenario de 1925. Dice después, refiriéndose a la cuestión portuaria, que el comercio chileno-boliviano alcanzará un incremento incalculable, no pudiendo determinarse las proyecciones futuras en una vida de relación amparada en la paz y la justicia.

LA LEY DE LAS TRADE UNIONS

La Comisión de los Comunes terminó su estudio

LONDRES, 14 (AP).—Terminó la consideración de la ley de Trade Unions en comisión, mediante la aplicación de la "guillotina". Las gestiones restantes se realizarán en la Cámara de los Comunes durante la semana próxima.

El servicio militar de los españoles emigrados

MADRID, 14 (H). — El Consejo de Gabinete resolvió extender a los españoles residentes en los Estados Unidos y en el Canadá los beneficios de que gozan los españoles residentes en la América latina en lo que se refiere al servicio militar.

El viaje del almirante Tirpitz

COPENHAGUE, 14 (AP). — El almirante Tirpitz, quien se halla de visita en casa de su hija, esposa del ministro alemán en esta Capital, señor Von Hassel, se encontró días pasados en serio peligro de perder sus célebres barbas, con motivo de un incendio que en una de las últimas noches se declaró en la Legación alemana. El almirante intervino activamente en los esfuerzos de extinguir el fuego.

En los círculos alemanes se dice que el incendio ha sido provocado intencionalmente, con el propósito de atentar contra la vida de von Tirpitz.

LAS ELECCIONES EN IRLANDA

Hoy serán proclamados los resultados definitivos, menos los de las Universidades

DUBLIN, 14 (AP). — Con excepción de los escrutinios en la Universidad Nacional y en la de Dublín, los siguientes son los resultados electorales, cuya promulgación definitiva probablemente se efectuará mañana:

Los oficialistas han ganado 45 asientos; el Fianna Fail 44; los laboristas 22; los independientes 12; los agrarios 11; la Liga Nacional 8; el Sinn Fein, 5, y el Clann Eireann, ninguno. Es probable que dos de las bancas que corresponden a la Universidad Nacional sean obtenidas por los candidatos oficialistas, el ministro Patrick Mc Gilligan y Mr. John Mc Neil; el tercero ya ha sido asignado a Michael Hayes, presidente del Dail Eireann, quien automáticamente vuelve a ocuparlo, debido a la reforma de la Constitución que se hizo antes de que quedase disuelta la Legislatura.

Se espera que de los cuatro candidatos independientes que aspiran a los asientos que corresponden a la Universidad de Dublín, tres salgan electos; son los profesores William E. Thrift y E. H. Alton, y Sir James Craig.

Entrevista con O'Higgins

DUBLIN, 14 (AP). — El vicepresidente, Mr. O'Higgins, declaró esta noche en una entrevista que por tercera vez en un plazo de tres años el electorado irlandés se ha declarado en favor del mantenimiento de la Constitución por una mayoría de dos a uno. Dijo que era poco satisfactorio el hecho de que el partido del Gobierno hubiese sufrido una reducción de unas nueve o diez bancas y que los partidos contrarios al tratado con Gran Bretaña, que contaban con 46 bancas en la época de la disolución del Parlamento, tendrán ahora, probablemente, unas cincuenta. Añadió que, sin embargo, el Gobierno tiene seguro el apoyo de la Liga Nacional, de la Unión de Agricultores y de los candidatos independientes.

Dijo que el resultado dependía de los intereses y ambiciones locales de los individuos, quienes, en sus esfuerzos para ganar la elección, calumniaron al Gobierno.

Agregó el vicepresidente que, antes que se hubieran echado las bases de la formación del Estado, había comenzado el procedimiento de la desintegración política, pero que la mayoría trata de apoyar el mantenimiento de la Constitución.

Declaración de De Valera

DUBLIN, 14 (AP). — Mr. Eamonn De Valera ha dado a la publicidad una declaración, en la que hace notar que el partido del Gobierno ha sufrido una derrota decisiva en las últimas elecciones. Dice que los republicanos reconocen que no tienen adversarios, con excepción del partido imperialista, pero que este partido ha sido vencido a pesar de todos los obstáculos que ha opuesto, y agrega:

"Es evidente que si se realizara un referéndum en lugar de una elección, y se pidiera al pueblo que decidiera la cuestión del juramento de fidelidad al Rey, la legislación penal relativa al juramento sería repudiada por toda la Nación indignada".

Asegura Mr. De Valera que los candidatos del Fianna Fail reclamarán sus bancas, y añade:

"El pueblo no tolerará que queden alejados por la imposición del juramento penal. Estamos listos".

Salario mínimo a los jornaleros de obras públicas uruguayas

Las empresas contratistas estarán obligadas a pagarlo

(Especial de LA NACION)

MONTEVIDEO, 14. — El Consejo Nacional de Administración dictó esta mañana un extenso decreto referente al salario mínimo de los jornaleros que trabajan en las obras públicas contratadas por el Estado con particulares, cuya parte dispositiva dice:

"Artículo 1o. — Los obreros que trabajan en la ejecución de obras públicas contratadas por el Estado con particulares percibirán los mismos jornales que disfrutan los que trabajan en las que dicho Estado lleva a efecto por la Administración, de acuerdo con la escala aprobada. De este beneficio gozarán los obreros que trabajan en las obras públicas que actualmente se ejecutan por cuenta, tomando el Estado a su cargo el pago de las diferencias que existan entre los jornales que reciben de la empresa contratista y el mínimo establecido por la ley de Presupuesto en vigor, y de conformidad con la escala de jornales.

"Art. 2o. — Las dependencias del Consejo Nacional de Administración, al formular los pliegos de condiciones respectivos, incluirán una cláusula estableciendo obligatoriedad en la aplicación de los referidos jornales, a cuyo efecto se acompañará a dichos pliegos con la escala de los salarios.

"Art. 3o. — Para garantizar el fiel cumplimiento de este decreto la Administración podrá establecer en cualquier momento la fiscalización de los pagos hechos por los empresarios a los obreros y hasta disponer que esos pagos se efectúen directamente por funcionarios del Ministerio de Obras Públicas, deduciendo en tal caso su importe del certificado de obra que se expida en favor del contratista.

"Art. 4o. — La falta de cumplimiento de la parte contratista a lo establecido por el presente decreto será suficiente para no admitirlo como proponente en licitaciones futuras.

"Art. 5o. — Los contratistas de obras públicas están obligados a emplear en los trabajos que tomen a su cargo hasta un diez por ciento por ciento del personal obrero a ciudadanos naturales o legales, debiendo, a la vez, dar preferencia a los jefes de familia y obreros de la localidad donde se construya la obra".

La mencionada resolución ha provocado cierta agitación entre los empresarios de obras, cuyo centro celebró una animada reunión, con el fin de considerar la actitud que se debe asumir ante el decreto del Consejo, que fija el salario mínimo en 2.50 pesos para los obreros y empleados en obras del Estado. Los empresarios resolvieron redactar un memorándum que presentarán al Consejo, después de ser considerado en una gran asamblea que se realizará mañana.

Defraudación a la Aduana

MONTEVIDEO, 14.—Se ha descubierto en la Aduana de esta ciudad una adulteración de documentos, efectuada por el despachante Corradi, quien actualmente se halla de paseo en Europa. Parece que el mencionado despachante defraudó al Fisco por valor de cincuenta mil pesos, haciendo entrar en plaza cámaras y cubiertas para automóviles por gomas con aros de hierro.

El ministro de Hacienda, Dr. Minelli, y el director de la Aduana, D. Enrique Areco, ordenaron el levantamiento de un sumario.

Reclamación del mecánico Rigoli

MONTEVIDEO, 14.—El mecánico José Rigoli, que acompañó a Larre Borges en su accidentado vuelo en el avión Uruguay, se ha presentado al Comité Pro Vuelo reclamando el pago de los haberes que se le habían prometido, que, dice, no ha podido hacer efectivos, pese a sus reiteradas solicitaciones. Agrega Rigoli que la actitud asumida con él es tanto más perjudicial por cuanto la contratación de sus servicios para el vuelo le impedía desempeñar sus funciones como mecánico en la Escuela Militar de Aviación.

El ministro del Brasil

MONTEVIDEO, 14.—En el vapor Asturias partirá el próximo sábado para Río de Janeiro, en uso de licencia, el ministro plenipotenciario del Brasil en esta Capital, Dr. Helio Lobo, acompañado de su familia.

Durante su ausencia quedará al frente de la Legación el primer secretario, Dr. Lourival Guillobel.

La fiebre en los frigoríficos

MONTEVIDEO, 14.—La Policía Sanitaria de Animales ha informado que los tres frigoríficos que funcionan en Villa del Cerro sacrificaron durante mayo último 104.606 vacunos y 11.360 ovinos. En el mismo mes del año anterior fueron sacrificados 14.517 vacunos menos y 42.196 ovinos más.

EN EUROPA EXISTE UN MILLON DE PERSONAS QUE HA QUEDADO SIN PATRIA

Determinó esa situación la demarcación de nuevas fronteras después de la guerra

LOS REFUGIADOS RUSOS

GINEBRA, 14 (AP).—El Dr. Nansen anunció hoy que se han hecho grandes progresos en el plan para el establecimiento de colonias de refugiados rusos en la Argentina, Paraguay y Brasil.

Agregó el Dr. Nansen que a consecuencia de la guerra y de la demarcación de nuevas fronteras, existe actualmente en Europa más de un millón de personas que carecen de patria. En esta cifra no se incluye a los refugiados rusos.

El Dr. Nansen espera que se podrá resolver este problema ampliándose el sistema de pasaportes especiales extendidos por la Liga de las Naciones.

EL GABINETE FRANCES

Obtuvo una votación de confianza en la Cámara

PARIS, 14 (H). — Previa cuestión de confianza planteada por el ministro de Guerra, M. Painlevé, en nombre del Gobierno, la Cámara rechazó, por 353 votos contra 160, un contraproyecto propuesto por el jefe socialista Renaudel a la proyectada organización de la defensa nacional.

EL PROCESO AL MATADOR DEL MINISTRO WOIKOFF

El Sr. Rosengoltz asistirá a la vista, invitado por el Tribunal polaco

MOSCU, 14 (AP).—El ex encargado de Negocios de los Soviets en Londres, Sr. Rosengoltz, ha partido para Varsovia, aceptando la invitación que le fué hecha por el Tribunal Extraordinario de Polonia, para asistir al proceso incoado a Boris Kowceda, acusado de haber asesinado el día 7 del corriente al ministro de los Soviets en Varsovia, Sr. Woikoff.

El proceso contra el matador de Woikoff

VARSOVIA, 14 (AP).—Mañana, a las diez, ante un Tribunal extraordinario, comenzará a verse la causa sumaria iniciada contra el ciudadano ruso Kowerda, matador del enviado del Soviet, Sr. Woikoff. Presidirá el Tribunal el Sr. Guminski, actuando de acusador fiscal el procurador de la República, Sr. Rudnicki, y de defensores los abogados Andreyeff, Etinger y Paschalski. La audiencia de la causa será pública.

Nueva nota rusa

BERLIN, 14 (AP).—El corresponsal de The Exchange Telegraph Company ha enviado un despacho desde Varsovia informando que, de acuerdo con noticias que se han recibido de Moscú, el Gobierno de los Soviets ha resuelto no aguardar la respuesta a la segunda nota que envió a Polonia y mañana presentará una tercera que tendrá carácter de ultimátum. En el documento exigirá que el Gobierno polaco expulse en un plazo estipulado a todos los emigrantes rusos que promueven agitación en contra del régimen soviético.

EL Dr. ECKENER ANUNCIA SU VIAJE A LA ARGENTINA

Piensa hacer un vuelo mundial en un zepelín que estará terminado el año próximo

(Especial de LA NACION)

BERLIN, 14.—El periódico "Lokal Anzeiger" publica una entrevista que uno de sus redactores sostuvo con el Dr. Eckener, quien en 1924 piloteó el zepelín que cruzó el Océano. El Dr. Eckener ha manifestado que el vuelo de Chamberlin y Levine, como el de Lindbergh, representa una gran hazaña sportiva; pero, con todo, el tráfico de los zepelines no pierde en nada su importancia y ofrece más seguridad, confort y ventajas prácticas que el vuelo en aeroplanos.

El Dr. Eckener dijo que el zepelín 127 estará terminado en el año 1928, y que realizará varias excursiones de prueba, para después hacer una jira por todo el mundo, jira en la que invertirá 300 horas. Este zepelín 127 será fletado por la sociedad española para el tráfico desde Sevilla a Buenos Aires. Para estos vuelos transatlánticos es condición que se establezcan mástiles para poder anclar en la Argentina, adonde el Dr. Eckener se trasladará a fines del corriente mes para hacer gestiones acerca de todas estas cuestiones.

Viajes entre Alemania y la Unión

FRIEDRICHSHAFFEN, 14 (AP).—El Dr. Hugo Eckener ha anunciado que el dirigible LZ-127, que actualmente se está construyendo, hará varios viajes entre Alemania y la América del Norte en el año próximo. Después el dirigible realizará un vuelo alrededor del mundo, calculándose que necesitará 300 horas para dar la vuelta al globo terrestre, utilizando mástiles de anclaje en Rusia, Lakehurst y en el Oeste de los Estados Unidos.

REVOLUCION BRASILEÑA

Concesión del "habeas corpus" al general Lemos y otros prisioneros

(Especial de LA NACION)

RIO DE JANEIRO, 14. — El Supremo Tribunal Federal concedió el "habeas corpus" al general revolucionario Honorio Lemos y a sus compañeros, el periodista Julio Ruas, Alfredo Canabarro, Delibio Marques Silva y otros prisioneros del combate librado con las fuerzas leales bajo el comando del general Flores Da Cunha y que se hallaban presos en Porto Alegre. Ayer mismo el presidente del referido Tribunal telegrafió al juez federal ordenándole los pusiera en libertad.

Los súbditos portugueses José Freitas, Joaquín Alves Ferreira y Gil Paiva, ex empleados de la empresa Light Power, y que habían sido expulsados del territorio brasileño, habían pedido el "habeas corpus" al Supremo Tribunal. Ante las informaciones del Ministerio del Interior de tener que estaban complicados en una tentativa de huelga, y porque en el juicio tramitado aparecían como francamente perturbadores y pertenecientes a un movimiento comunista que se iniciaba en la Capital, el Tribunal resolvió denegar la petición que habían formulado.

Rumor sobre la muerte de cuatro ingenieros italianos

BELGRADO, 15 (H). — Los diarios de esta Capital se hacen eco del rumor según el cual la población albanesa de la aldea de Pouke ha dado muerte a cuatro ingenieros italianos que dirigían la construcción de caminos.

El aviador Mittelholzer comenta las dificultades de los vuelos transatlánticos

BERLIN, 14 (AP). — El célebre aviador suizo Walter Mittelholzer ha llegado a esta Capital para presenciar la primera proyección de la película que ha tomado durante su brillante vuelo longitudinal a través del Africa, desde el Egipto hasta Colonia del Cabo.

—Tomando en cuenta—dijo Mittelholzer—el estado actual de la aviación, un piloto que proyecte cruzar el Atlántico de Europa a América sólo tiene un diez por ciento de probabilidades de éxito frente al ochenta por ciento que han tenido en su favor Lindbergh y Chamberlin.

Expuso después el aviador suizo hasta qué punto las corrientes aéreas constituyen un factor concluyente en los vuelos transatlánticos, toda vez que sobre el océano prevalecen casi invariablemente los vientos alisios, es decir, los del Poniente, lo que entraña una ventaja para el vuelo de América a Europa. En cambio en dirección inversa el aviador tendrá viento en contra en mayor o menor grado, lo que reducirá la velocidad de su aparato en un 30 a un 40 por ciento.

Mittelholzer cree que julio y agosto son los meses más favorables para un vuelo de Berlín a Nueva York; hace notar, no obstante, que las condiciones atmosféricas sobre el Atlántico en ningún tiempo del año son realmente propicias.

Para los vuelos de Europa a América recomienda el establecimiento de etapas intermedias sobre la costa oriental de Irlanda y en San Juan de Terranova, con lo que el trayecto de vuelo más largo sobre el océano quedará reducido a 3472 kilómetros. Para la ruta sur aconseja que se establezcan estaciones similares en las Azores y las Bermudas.

MENSAJE A LOS LIGURES

El "podestá" de Génova envía un saludo por medio de un periodista

(Especial de LA NACION)

GENOVA, 14.—El redactor viajero de "Il Giornale di Genova", capitán Mirko Ardemagni, se embarcará mañana en el vapor Giulio Cesare para desempeñar una misión periodística y de propaganda política en la América latina. El "podestá" de Génova, señor Broccardi, le confió un mensaje dirigido a los emigrantes ligures, que está concebido en los siguientes términos:

"Al espíritu vivaz de Mirko Ardemagni, que parte de Génova para difundir por las tierras de la América latina la vibrante realidad de la Italia fascista, entrego este saludo para vosotros, hijos de nuestra estirpe, desparramados allende el océano, pero unidos siempre y presentes siempre en el afecto a la madre patria.

"Génova, más grande y poderosa que nunca, fiada en su labor, alza la voz hasta más allá de los mares para llegar a vosotros, fuertes hijos de la Liguria, que, con virtudes sólidas, perpetuáis su fama de trabajadora, difundiendo entre los pueblos hermanos de la América latina el estilo severo y parco que impuso la civilidad engendrada por la divina audacia de Cristóbal Colón.

"En los rumbos marcados a la Italia por el Duce, la ciudad del navegante observa, con mirada fija, el camino recorrido, convencida de que en el corazón y en las obras de sus hijos, diseminados por el mundo, encontrará hoy y siempre el eco ferviente que la hizo gloriosa en el pasado y la mantendrá fuerte en el futuro."

CONGRESO COMERCIAL DE ESTOCOLMO

Se realizará desde el día 27 del corriente hasta el 2 de julio

NUEVA YORK, 14 (AP). — Los problemas de la postguerra que todavía siguen obstaculizando el amplio desarrollo del comercio internacional constituirán la labor principal de los 150 delegados que partieron esta noche para tomar parte en el Congreso de Estocolmo, que se reunirá desde el 27 del corriente hasta el 2 de julio próximo, y al que concurrirán los comerciantes de 43 países con el objeto de considerar los asuntos económicos mundiales.

Mr. Owen D. Young, quien preside la delegación norteamericana, manifestó que los problemas que entrañan las barreras comerciales serán el tema principal del debate, y que se estudiarán los métodos tendientes a la eliminación de las dificultades y de los obstáculos con que tiene que contender el comercio internacional.

Compañía de cantos y bailes españoles en París

(Especial de LA NACION)

PARIS, 14.—La bailarina española Antonia Mercé, "La Argentinita" reaparecerá en París el viernes en el Teatro de los Campos Elíseos, al frente de la compañía de cantos y bailes españoles, que actuará bajo la dirección artística del maestro Falla.

LA NARANJA PARAGUAYA

Comentario de "El Orden", de Montevideo, sobre las medidas del Gobierno argentino

(Especial de LA NACION)

ASUNCION, 14.—"El Orden", órgano de las clases productoras, publica un editorial refiriéndose a las medidas decretadas por el Gobierno argentino respecto a la importación de naranjas paraguayas. Entre otras cosas, el artículo dice:

"Mientras ambos pueblos, en espontáneos gestos fraternales, unen sus esfuerzos para establecer lazos amistosos, el Gobierno argentino parece empeñado en contrarrestar tales anhelos. De nada valen las gestiones del ministro residente entre nosotros, ni de la colectividad argentina, tan íntimamente vinculada con nuestros destinos, ni siquiera la opinión de los hombres de trabajo, ni de la prensa más significativa del país hermano."

El caso Daudet

Se dice que el Gobierno francés resolvió indultar el 14 de julio al jefe realista

PARIS, 14 (AP).—El Gabinete, en su reunión de hoy, estudió el caso del leader realista León Daudet, teniéndose entendido que se convino concederle el perdón el día 14 de julio, o sea en el aniversario de la Bastilla. Sin embargo, nada se sabe oficialmente.

La noticia del suceso de Manohay en París

(Especial de LA NACION)

PARIS, 14.—Todos los periódicos de París publican hoy un telegrama de Buenos Aires informando que la policía, irrumpiendo en una sala de baile de Menohay, Estado de Río Grande del Sur, mató a 13 personas, hiriendo a 24.

La prensa francesa sigue considerando a Buenos Aires como la Capital del Brasil.

Filtración de los rayos solares

TORONTO, 14 (AP).—Se anuncia que los técnicos de la Junta de Salubridad han conseguido filtrar los rayos irritantes de la luz solar, haciendo uso para ello de un cristal, el que permite, al mismo tiempo, que pasen los rayos que tienen propiedades curativas.

Se ha llegado a comprobar que el tratamiento es beneficioso para el raquitismo, la tuberculosis, la mala nutrición y las enfermedades de la piel.

Hallazgo de tapados de la ex Zarina

LONDRES, 14 (H).—Los diarios anuncian en sus ediciones de hoy que ha sido descubierta en las cercanías de Leningrado la existencia de tapados y abrigos de piel realmente preciosos y de gran valor, pertenecientes a la ex Zarina.

Dichas pieles fueron halladas ocultas en los caloríferos del subsuelo de las residencias de varios grandes duques y se encuentran en perfecto estado de conservación. Se ha resuelto que dichas pieles sean vendidas.

EL COMERCIO ARGENTINO EN EL PRIMER TRIMESTRE DE 1927

(Continuación de la 1a. página)

trimestre del año anterior. Restando a los valores totales de ambos años el referido aumento de 60 por ciento, se obtienen las cifras que corresponden a los valores de tarifa de 1906, llegándose con este procedimiento a las siguientes cifras, valores nominales de la tarifa de 1906, que resultan expresión cuantitativa: el monto de las importaciones en el primer trimestre de 1927 asciende a 110.656.241 pesos oro y el del mismo período de 1926 a 117.346.413. La disminución resulta de 6.690.172 pesos oro en este primer trimestre, con una diferencia relativa de 5.7 por ciento.

Oscilaciones registradas en los precios

El documento agrega luego:

La diferencia en el conjunto de los precios de los artículos importados, con relación a los años de la tarifa de avalúos de 1906, sin los aumentos de 20 o|o de la ley No. 11.022 y de 60 o|o de la ley No. 11.281, ha sido, desde 1910 hasta el primer trimestre de 1927, como sigue:

AÑOS	Aumento %
1910	7,8
1911	10,4
1912	16,1
1913	17,7
1914	18,6
1915	34,6
1916	68,4
1917	106,1
1918	201,8
1919	154,6
1920	210,6
1921	166,9
1922	121,7
1923	126,6
1924	118,0
1925	106,1
1926	85,5
1927 (1er. trim.)	81,6

Los precios de importación, como se ve, han tenido un aumento progresivo hasta 1918, que marcó el punto más alto: 201,8 o|o. En 1919 comienza la baja, alcanzando la diferencia entre el valor efectivo y el de la tarifa de los años de 1906 a 185,4 o|o. En 1920 se produce una ligera alza de los precios ascendiendo la diferencia a 210,6 o|o, para descender considerablemente en 1921 y 1922, años en que se reduce la diferencia a 166,9 o|o y 121,7 o|o, respectivamente. En 1923 los precios fueron poco más altos que los de 1922, alcanzando la diferencia a 126,6 o|o, descendiendo nuevamente en 1924 y 1925, en los cuales se reduce la diferencia a 118,0 y 106,1 o|o, respectivamente. El descenso de los precios ha continuado en forma marcada en 1926, reduciéndose la diferencia en este año a 85,5 o|o. En el primer trimestre de 1927 siguen reduciéndose los precios, alcanzando la diferencia a 81,6 o|o.

Estableciendo la base de 100 para los precios reales de 1910, el número indicador ponderado de los precios, en 1926 fué de 177,7 y de 173,8 en el primer trimestre de 1927, es decir, que han disminuído en 3,9 unidades con relación al año 1926 o sea en un 2,2 o|o.

Disminuciones y aumentos

Seguidamente se manifiesta que las importaciones en el primer trimestre de este año acusan disminuciones, con respecto a las del mismo período del anterior, que afectan a diferentes grupos de artículos, destacándose la reducción producida en el grupo "hierro y sus artefactos", que descendió de 42.000.000 de pesos oro, según valor de tarifa, en el primer trimestre de 1926, a 36.100.000 en el mismo período de este año, o sea 5.900.000 pesos oro menos. También se observan disminuciones en la importación de los grupos "agricultura", cuyo valor descendió de 4.850.000 pesos oro en el primer trimestre de 1926 a 2.800.000 en el mismo período de este año; "materias textiles y sus artefactos", que disminuyó de pesos oro 36.630.000 a 34.700.000; "piedras, tierras y cerámica", cuyo valor se redujo de 17.550.000 pesos oro a 15.960.000; "maderas y sus artefactos", que descendió de 6.200.000 pesos oro a 6.100.000; "electricidad", que disminuyó de pesos oro 4.400.000 a 3.815.000; etcétera.

Al mismo tiempo se han producido algunos aumentos mereciendo destacarse los que corresponden a los grupos "substancias alimenticias", "aceites y petróleos", "animales vivos", "metales y sus artefactos", excluído el hierro, "substancias y productos químicos y farmacéuticos", etcétera. Los aumentos registrados en todos los grupos suman solamente 2.860.000 pesos oro, y las disminuciones alcanzan a 15.200.000, lo cual produce la diferencia anotada de 12.340.000 pesos oro.

El monto de las exportaciones

Al tratarse en el informe el punto relativo a las exportaciones se expresa que el valor total de las efectuadas en el primer trimestre de este año alcanzó a la suma de 290.383.985 pesos oro contra 224.679.960 en igual período del anterior, lo que representa un aumento de 65.704.025 pesos oro, o sea de 29,2 o|o.

Del total exportado en el primer trimestre de este año, corresponden al mes de enero $6.999.192 pesos oro, a febrero 100.757.204, y a marzo 102.627.589.

La exportación sujeta al pago de derechos aduaneros ascendió en el primer trimestre a la suma de 17.888.967 pesos oro, y la libre de derechos a 111.495.018. La proporción de los artículos libres de derechos en el valor total de las exportaciones del primer trimestre de este año fué de 38,4 o|o. Esta proporción fué de 24 o|o en el primer trimestre de 1926. Ello se debe a que las cotizaciones de muchos productos, en el período que se analiza, fueron inferiores a los precios básicos mediante los cuales se establece el impuesto.

El aumento de las exportaciones en el primer trimestre se debe en su casi totalidad al incremento de las cantidades de los productos embarcados, desde que el nivel general de los precios de exportación fué inferior en los meses de enero, febrero y marzo de este año, al registrado en los mismos meses del año anterior.

En efecto, mientras en el primer trimestre de 1926 se exportaron 2.885.327 toneladas de productos, en igual período de este año se embarcaron 5.389.960 toneladas, lo cual representa un aumento de 2.404.633 toneladas, o sea de 83,3 o|o.

Los derechos de importación representan un 16,8 o|o sobre el valor real total de las importaciones en el primer trimestre de este año. Referidos esos derechos exclusivamente a los artículos sujetos a gravamen, es decir, excluyendo el valor de los artículos de importación libre, la recaudación representa un 22 o|o.

Finalmente se dice que los derechos de exportación representan un 0,46 o|o sobre el valor total de lo exportado en el primer trimestre de 1927.

ITALIA REALIZARÁ MANIOBRAS DE SU FLOTA DE GUERRA

Ha sido elegido Gaeta como base naval de las operaciones

EL TEMA PRINCIPAL

(Especial de LA NACION)

ROMA, 14.—El Estado Mayor de la Armada ha elegido a Gaeta como base naval para las próximas maniobras reseltas por el Sr. Mussolini, y en las cuales, además de realizarse movimientos estratégicos muy interesantes, se recurrirá a las consabidas formaciones de

LOS PILOTOS DEL ARGOS LLEGARON SALVOS A VIGÍA

El 7 el avión sufrió un accidente, pero los aviadores salieron ilesos

LOS RECOGIO UNA BARCA

(Especial de LA NACION)

PARA, 14. — Los aviadores portugueses, por cuya suerte se temía desde hace un tiempo, pues nada se sabía de ellos desde que salieron en el Argos de ésta con destino a Georgetown, han llegado esta mañana a Vigía, sanos y salvos, en la barca Tirateima.

Fueron recogidos por la barca Tirateima

(Especial de LA NACION)

RIO DE JANEIRO, 14. — El director del Telégrafo Nacional ha recibido un telegrama que le envía el jefe del distrito de Pará, comunicándole que, según un aviso del encargado de la estación Vigía, han llegado allí los tripulantes del hidroavión Argos, a las 6 de la mañana, en la barca Tirateima. Tanto Sarmento de Beires como sus compañeros se hallan bien, pero el hidroavión quedó completamente inutilizado.

El accidente sufrido

(Especial de LA NACION)

RIO DE JANEIRO, 14.—El director de Telégrafos, Dr. Bello, ha recibido del encargado de la estación telegráfica de Vigía un telegrama en el que comunica que los aviadores portugueses que tripulaban el hidroavión Argos han sido encontrados por el pescador Albertino Araujo en alta mar, en la boca del río Mayacaré. Añade el despacho que el accidente ocurrió a las 14 del día 7 debido a la rotura de una de las alas del aparato. Los aviadores pudieron mantenerse a flote hasta que llegaron los auxilios.

El referido pescador, piloto de la barca Tirateima, transportó a los aviadores a Vigía, adonde llegaron hoy por la mañana. Desde aquí marcharon a Belem por la carretera de Santa Isabel. El Argos quedó totalmente destruído sumergiéndose.

Muchos brasileños y destacados miembros de la colectividad portuguesa organizan una manifestación para hacer entrega a la esposa del mecánico brasileño Mendonça de una "corbeille" de flores por haberse salvado su esposo de la catástrofe.

Regocijo en Río de Janeiro

(Especial de LA NACION)

RIO DE JANEIRO, 14. — Ha causado gran regocijo la noticia de la llegada de los tripulantes del Argos a Vigía.

Frente a las redacciones de los diarios se aglomeró en seguida numerosísimo público, ávido de enterarse de los pormenores de la aventura corrida por Sarmento de Beires y sus acompañantes.

"A Patria" puso una noticia en sus pizarrones, diciendo que Argos cayó en la latitud 2° 42' Norte y longitud 50° 30' Oeste, debido a la rotura de un ala. El desastre ocurrió a las 14 del día 7, frente a la desembocadura del río Mayacaré, en el municipio de Montenegro. Los tripulantes del Argos fueron salvados a las 17 del mismo día por la barca Tirateima, capitaneada por Albertino Araujo, de Vigía, cuando se debatían con la muerte.

Mensaje de Sarmento de Beires a Lisboa

(Especial de LA NACION)

LISBOA, 14.—En la Dirección de Aeronáutica se ha recibido el siguiente radiotelegrama:

"Una avería producida en el ala izquierda provocó la rotura, viéndonos forzados a acuatizar a 2 grados 42 Norte y 50 grados 30 al Oeste, a las 13 del día 7. Aun intentamos despegar, pero el mar, que era muy grueso, causó otros serios desperfectos al hidroavión. Fuimos socorridos por un barco a las 19 y tratamos de remolcar el Argos hasta las 21, hora en que tuvimos que abandonarlo en el momento que comenzaba a hundirse. Seguimos rumbo a Pará desde donde regresaremos en el primer vapor. Saludos. Sarmento de Beires".

El salvamento fué dificultoso

(Especial de LA NACION)

PARA, 14.—Llegan noticias dando cuenta de la forma en que ocurrió el accidente del Argos. Este cayó al océano el día 7 del corriente, a las 13, debido al desprendimiento de una ala.

Los aviadores fueron salvados por la noche por el piloto de la barca Tirateima, llamado Albertino Araujo. Debido a la tempestad reinante ese día, el salvamento se hizo muy difícultoso y por la misma causa el hidroavión quedó completamente inutilizado.

En la región de Maracá

(Especial de LA NACION)

PARA, 14.—Acaban de llegar a ésta los tripulantes del Argos, quienes hicieron el viaje hasta Santa Isabel en automóvil y desde allí a Belén de Pará en un automóvil que envió expresamente el gobernador del Estado.

El Argos cayó al mar en la región de Maracá, más o menos por donde acuatizó el hidroavión Buenos Aires, piloteado por los argentinos Bernardo Duggan y Eduardo Olivero.

Sarmento de Beires sólo consiguió salvar del desastre el libro de ruta.

Relato de Sarmento de Beires

(Especial de LA NACION)

RIO DE JANEIRO, 14. — Los periódicos publican los telegramas recibidos de Pará dando cuenta de la llegada de los tripulantes del Argos.

El mayor Sarmento de Beires cuenta que el Argos iba a unas 30 millas de Pará cuando en una de las alas notaron un pequeño rasgón, que el viento fuerte iba abriendo poco a poco. Como aumentase el peligro, el piloto resolvió acuatizar, aprovechando el estado tranquilo, en aquel momento, del Océano. Así pudieron reparar ligeramente el ala averiada. De pronto fueron sorprendidos por violentos golpes de mar. Sarmento de Beires quiso maniobrar para despegar otra vez, cosa que no logró porque una ola embistió de costado al aparato, originándole averías más serias.

Los tripulantes divisaron una canoa, a la que hicieron señales. Los tripulantes de la embarcación fueron rápidamente en su auxilio. Al aproximarse, Sarmento de Beires saltó a la canoa, amarrando el hidroavión a ésta, y ayudando a sus compañeros a ponerse en salvo. Durante algún tiempo pudieron remolcar el aparato, pero viendo que se hundía por momentos, soltaron el cabo de remolque para no correr el riesgo de zozobrar. Durante dos días se alimentaron de café, peces y algunos otros alimentos que llevaban a bordo del hidroavión. La mascota del Argos, un pequeño gatito de Sarmento de Beires, pudo ser salvado.

En acción de gracias por el salvamento se va a rezar una misa en la iglesia de la Candelaria. Una banda de música del Centro Musical Portugués recorre las calles, tocando frente a las redacciones de los periódicos. Se organizan subscripciones para comprar un nuevo aparato a los aviadores portugueses y premiar la abnegación de los pescadores.

Reportaje al piloto

PARA, 14 (AP).—Entrevistado por un periodista, Sarmento de Beires declaró que desde la partida, con destino a Georgetown, encontró mal tiempo. A una distancia de 30 millas el Argos descendió para reparar una avería en la hélice, e intentaba despegar de nuevo cuando una ola enorme embistió el aparato. El avión se partió en dos pedazos, y los tripulantes, con riesgo de su vida, permanecieron agarrados a la hélice. Estaban ya desesperados, después de una lucha de tres horas contra el mar, cuando surgió providencialmente una lancha de pescadores.

Se señala, como coincidencia curiosa que los pescadores que salvaron a los portugueses pertenezcan al mismo grupo de los que salvaron a Duggan y Olivero. Los tripulantes del Argos fueron conducidos en dicha embarcación a la ciudad de Vigía, y desde allí se trasladaron en ferrocarril a Pará.

Los aviadores portugueses trajeron el gato que habían llevado como mascota desde su partida de Río de Janeiro.

La llegada de Sarmento de Beires y sus compañeros causó gran regocijo público, efectuándose manifestaciones populares por las calles de la ciudad.

Los aviadores parten hoy para Europa

(Especial de LA NACION)

PARÁ, 14. — El hidroavión portugués Argos, que piloteaba el mayor Sarmento de Beires, se sumergió lentamente. Los aviadores seguirán viaje a Europa mañana en el vapor Hildebrand. El propietario de la canoa Tirateima, que salvó a los tripulantes del Argos, es el mismo de la Juruna.

ALMUERZO AL REY ALFONSO

(Especial de LA NACION)

MADRID, 14. — La Casa Militar ofreció un almuerzo al rey Alfonso. Este dedicó a cada comensal un retrato firmado.

LOS HIJOS DE CACHEIRAS

Los nativos de Cacheiras residentes en Buenos Aires han hecho un regalo al pueblo natal

(Especial de LA NACION)

VIGO, 14, — En Santiago de Compostela, parroquia de Cacheiras, del municipio de Teo, se realizó el acto de entrega oficial a las autoridades del nuevo cementerio que regalan a su pueblo natal los hijos de Cacheiras residentes en Buenos Aires. En el centro del cementerio se eleva una elegante capilla y un amplio depósito. Este nuevo cementerio es el mejor de los rurales de toda la Provincia de La Coruña.

El rector de la Universidad de Manila, Sr. Palma

Se halla en Madrid donde se le preparan diversos agasajos

MADRID, 14 (AP).—Los diarios dedican artículos elogiosos de bienvenida al rector de la Universidad de Manila, D. Rafael Palma, quien se halla actualmente en esta Capital.

Se preparan actos universitarios en su honor.

Viaje del ministro de Méjico en España

MADRID, 14 (AP). — El ministro de Méjico, Sr. González Martínez, y familia partirán el día 19 para pasar las vacaniores en Méjico. Regresarán en octubre.

Compromiso matrimonial

MADRID, 14 (Esp.). — Se anuncia la boda de D. Agustín de Figueroa, hijo del Conde de Romanones, con la Condesa de Clavijo, hija de la Marquesa de San Miguel, perteneciente a la histórica familia de Salazar.

Fiesta en el Ritz

MADRID, 14 (Esp.).—En el Hotel Ritz la Sociedad Hípica dió una comida en honor de las amazonas y jinetes que tomaron parte en el concurso, en el cual se destacó la portuguesa Amalia Ferreira, quien causó asombro en el salto de difíciles obstáculos.

Lucha antituberculosa

MADRID, 14 (Esp.).—La reina Victoria Eugenia presidió en el Palacio de Oriente la Junta Anual del Patronato de la Lucha Antituberculosa. Acudieron varias damas de la aristocracia y se acordó proseguir la fundación de nuevas enfermerías, que serán denominadas Victoria Eugenia.

La Reina manifestó su deseo de presenciar la salida de la Colonia Infantil de Veraneo, con el viaje subvencionado con los fondos que recauda la Junta.

Acto de confraternidad uruguayo-chilena

A una escuela de Montevideo se le dió el nombre de Chile

(Especial de LA NACION)

SANTIAGO, 14.—El ministro del Uruguay, Sr. Martínez Thedy, acompañado del educador de su país, D. Oscar Griot, visitó esta tarde al canciller, Sr. Ríos Gallardo, y le comunicó que se ha dado el nombre de Chile a una de las escuelas de Montevideo.

El ministro de Relaciones Exteriores expresó al representante del Uruguay su agradecimiento por aquel acto, que pone de manifiesto el espíritu fraternal que existe entre los dos países.

Declaró también que se preocupará para que Chile envíe a aquella escuela una bandera patria, como asimismo libros y reproducciones de obras de arte nacionales. Agregó que se enviarán también películas sobre aspectos chilenos, que lleven al Uruguay una nota palpitante y permanente de la vida ciudadana chilena, "así la prueba de confraternidad que nos da hoy la República Oriental del Uruguay tendrá vastas proyecciones en el futuro, ya que las distintas generaciones que pasen por la Escuela Chile de Montevideo tendrán una idea clara de la Nación cuya bandera se izará, juntamente con la suya propia, en las fechas memorables de uno y otro país".

Los Sres. Martínez Thedy y Griot agradecieron vivamente las espontáneas declaraciones del Sr. Ríos Gallardo.

Libertad de Emilio Castagnetto

SANTIAGO, 14.—El ministro de la Corte de Justicia, Dr. Rondanelli, en vista del desacuerdo que existe con el Tribunal Superior dictó hoy un auto que da lugar a la excarcelación, bajo fianza, de Emilio Castagnetto, jefe de la casa italiana Castagnetto Hnos., complicada en el proceso de la oficina de Impuestos Internos.

El transandino por Lonquimay

SANTIAGO, 14. — Los vecinos de Temuco y del puerto Saavedra se han dirigido al Gobierno, solicitándole que no sea cambiada la ruta del transandino por Lonquimay. Dicen que la elección de Taicahuano como punto terminal sería el golpe de muerte del comercio, la agricultura y la industria regionales. Manifiestan también los vecinos que el trausandino debe construirse conforme a los estudios hechos por los técnicos, que señalan el puerto de Saavedra como punto terminal.

El Poder Ejecutivo enviará en breve al Congreso un mensaje pidiendo la autorización correspondiente para la construcción del ferrocarril por Lonquimay.

Incidencia en un proceso

SANTIAGO, 14.—El ministro de la Corte de Justicia, Dr. Rondanelli, ha renunciado a su cargo de juez en el proceso seguido con motivo de las irregularidades observadas en las oficinas de Impuestos Internos. La defensa de la firma Castagnetto había entablado acusación ante la Corte contra dicho ministro sumariante, haciéndole algunos cargos respecto a la manera de llevar el proceso.

HAN SIDO ASCENDIDOS POR MERITOS DE GUERRA CINCO CORONELES ESPAÑOLES

Uno de los nuevos generales es el jefe del Tercio de Extranjeros D. José Millán Astray

EL SERVICIO MILITAR

MADRID, 14 (AP). — En el Consejo de Ministros quedó acordado el ascenso al generalato de cinco coroneles, por méritos de guerra. Entre los coroneles ascendidos figura el jefe del Tercio de Extranjeros, José Millan Astray.

Asimismo el Consejo de Ministros ha aprobado que disfruten iguales beneficios en cuanto al servicio militar los españoles residentes en los Estados Unidos, el Canadá y los otros países americanos.

FIESTA ARISTOCRATICA

(Especial de LA NACION)

MADRID, 14.—Se celebró una función teatral en el precioso teatro-salón de los Marqueses de Urquijo, con la asistencia de los Reyes e Infantes.

Se representó la obra en un acto "Sin querer", de Jacinto Benavente, por la Marquesa de Laula, la Condesa de Albiz y los Sres. Comín y Landecho. Después se llevó a la escena la antigua zarzuela "Buenas noches, señor Simón", que fué cantada por las Srtas. de Azlor, Aragón, Carvajal y Urquijo, el Duque de Aliaga, el Marqués de Bolarque y los Sres. Urquijo, Montenegro y Caro. Constituyó un éxito para la bella hija de los Duques de Villahermosa.

Siguió a la función teatral un baile en el jardín, que estaba exquisitamente iluminado.

En suma, ha sido ésta una de las fiestas aristocráticas más brillantes de la presente temporada.

D. MARTIN NOEL

El presidente de la Comisión de Bellas Artes de Buenos Aires se despidió del rey Alfonso

MADRID, 14 (AP).—El presidente de la Comisión de Bellas Artes de Buenos Aires, D. Martín Noel, estuvo en el Palacio de Oriente para despedirse del rey Alfonso, pues dentro de breves días regresará a su país.

El conflicto textil

BARCELONA, 14 (Esp.). — Sigue en el mismo estado el conflicto textil. Comisiones de obreros visitan al gobernador, dispuestos a aceptar el nuevo horario de entrada. El gobernador ha anunciado que castigará a los patronos que reduzcan los jornales, así como a los encargados que traten con desconsideración a los obreros.

Una investigación

MADRID, 14 (Esp.). — La Dirección General de Agricultura ha ordenado a los inspectores de la misma que investiguen y hagan cumplir las órdenes impartidas. Se espera que con esta medida se podrá evitar el cierre de algunos mercados y quedará suprimida la competencia ilícita que venían haciéndose algunos exportadores.

Demostraciones prácticas de cultivos

MADRID, 14 (AP). — Por la Dirección de Agricultura se siguen las conferencias y demostraciones prácticas de cultivos que vienen dando por España las comisiones ambulantes dependientes de aquella Dirección, y que hasta la fecha está dando excelentes resultados.

Los pasaportes expedidos este año

MADRID, 14 (AP).—Diversas noticias provenientes de las provincias informan que el número de pasaportes expedidos este año es menor que el de otros, habiendo disminuído la cantidad de españoles que desean visitar el extranjero.

NUNGESSER Y SAINT ROMAN

En París se proyecta erigir un monumento que recuerde a los dos pilotos y sus compañeros

(Especial de LA NACION)

PARIS, 14.—La prensa parisiense ha iniciado un movimiento en favor de la erección de un monumento para perpetuar el recuerdo de los aviadores Nungesser, Colli, Saint Román, Mouneyres y Petit.

Investigaciones en el Canadá

QUEBEC, 14 (AP). — La busca de los aviadores franceses Nungesser y Coli ha sido estimulada con la noticia de que el domingo por la noche se vieron luces de reflectores cerca del río Saguenay. Estas luces eran lanzadas al espacio con intervalos de tres minutos, y se hace resaltar el hecho de que los habitantes de la región no usan reflectores para pedir auxilio, sino que prenden grandes fogatas.

Las autoridades de Quebec realizan toda clase de esfuerzos para obtener mayores detalles acerca de esas luces, que han sido vistas por cuatro personas.

Noticia descartada

PARIS, 14 (AP). — La noticia de que los pilotos franceses Nungesser y Coli se encuentren probablemente cerca de Quebec, basada en que han sido vistas luces de faros, ha quedado descartada con la declaración de que los aviadores dejaron los reflectores en el aeródromo de Le Bourget antes de emprender el vuelo con destino a Nueva York.

SACCO Y VANZETTI

Los obreros de Asunción se adhieren al paro general de hoy

(Especial de LA NACION)

ASUNCION, 14.—Todos los gremios obreros se adherirán mañana al paro general, como protesta por la condena que pesa sobre Sacco y Vanzetti. Además, se realizará una gran manifestación.

Protesta de las asociaciones obreras

BOGOTA, 14 (AP).—Las asociaciones obreras acordaron adherirse a la protesta del socialismo mundial, contra la sentencia de Sacco y Vanzetti.

Jerome K. Jerome

Falleció en Northampton

NORTHAMPTON, 14 (AP). — Ha fallecido en el hospital donde se asistía, a consecuencia de un derrame cerebral, el escritor Jerome K. Jerome.

A la cabecera del lecho de muerte de Jerome se hallaban su esposa y su hija.

La incineración de los restos se verificará en Londres.

La casa de Hugo en Guernesey

PARIS, 14 (H).—La ciudad de París tomó posesión de Hauteville House, casa de la Isla de Guernesey, en la que Victor Hugo, proscrito por el Imperio, vivió durante quince años. Hauteville House será convertida en Museo.

MUSEO COLOMBINO

Será construída una carabela, que se establecerá en Palos de Moguer

MADRID, 14 (AP).—Se construirá una carabela, que será establecida como Museo permanente en el puerto de Palos de Moguer, y que contendrá las reliquias y diversos objetos relacionados con el descubrimiento de América.

El delegado norteamericano a la Exposición de Sevilla

Fué recibido en audiencia por el rey Alfonso

MADRID, 14 (AP). — El rey Alfonso XIII recibió hoy en audiencia al embajador de los Estados Unidos. Este presentó al monarca español a Mr. Campbell, delegado norteamericano en la Exposición de Sevilla.

Fallecimiento de D. Antonio Salgado

VIGO, 14. — En Monterroso, de la Provincia de Lugo, falleció el ex diputado a Cortes D. Antonio Salgado y López Quiroga, que fué uno de los políticos más poderosos en el Norte de Galicia.

Defensa de la producción nacional

MADRID, 14 (AP). — El Gobierno español ha circulado enérgicas órdenes a los exportadores de toda clase de frutos, estableciendo las reglas a que se ajustarán para evitar que sus productos puedan ser rechazados en otros países o desprestigiar a las mercancías españolas.

La falsificación de billetes

MADRID, 14 (AP). — Se ha retornado a la normalidad en la circulación de billetes del Banco de España. El número de los dudosos hallados en varios millones examinados no llega a una docena. Muchos comercios y Bancos han comprobado las diferencias bien marcadas que existen y han comenzado a tomar los billetes sin limitación, después de cerciorarse de su bondad.

Distinción a los oficiales mejicanos y franceses

MADRID, 14 (AP). — El general Primo de Rivera antes de salir para Cuatro Vientos con objeto de recibir al aviador italiano, marqués De Pinedo, recibió a los oficiales mejicanos y franceses que tomaron parte en el concurso hípico. En esta entrevista, el Marqués de Estella entregó a los referidos oficiales Cruces Blancas del Mérito Militar.

Las cuestiones económicas vascongadas

BILBAO, 14 (Esp). — En una nueva reunión los representantes de las diputaciones vascongadas acordaron por unanimidad seguir las gestiones económicas pendientes.

Incendio en Portugalete

BILBAO, 14 (Esp). — En Portugalete un incendio ha destruído dos casas de la calle del maestro Zubeldía, propiedad de la sociedad Backock Wilcox. El fuego ocasionó también daños importantes en una casa contigua propiedad del Sr. Araujo.

Homenaje al maestro Ucelay

BILBAO, 14 (Esp). — En Bermeo se celebró un solemne homenaje póstumo al maestro Francisco Ucelay, apóstol de la enseñanza.

Asfixiados en Santander

BILBAO, 14 (Esp). — En Santander, fabricando barquillos con carbón vegetal y por tener la habitación completamente cerrada se asfixiaron cuatro barquilleros, dos de los cuales fallecieron. Los restantes se hallan gravísimos.

Homenaje al general Correa

BARCELONA, 14 (Esp.). — La ha sido entregado al gobernador militar de Barcelona, general Correa, el título de miembro de la Real Academia Hispano-Americana de Ciencias y Artes de Cádiz. El acto de la entrega fué presenciado por el capitán general de Cataluña, general Barrera, y varias representaciones civiles y militares. Impuso la medalla correspondiente al nuevo miembro de aquella entidad, el Dr. Pérez Agudo, quien, al terminar, hizo un elogio del general Correas. El capitán general pronunció un discurso, contestando el general Correa.

COTIZACIONES - BALANCES - CAMBIOS

EL PESO ARGENTINO

Comentarios sobre la firmeza del cambio de "The Evening Standard"

(Especial de LA NACION)

LONDRES, 14.—"The Evening Standard" llama la atención respecto a la firmeza del cambio argentino, que considera como índice de la prosperidad argentina, y señala, que aquella alza, unida a las condiciones generales favorables en la Nación del Plata, son la base del éxito de las obligaciones argentinas y explican el alza de los principales valores de sus ferrocarriles.

BOLSA DE NUEVA YORK

El peso argentino siguió firme y se cotizó a 42.50

NUEVA YORK, 14.—El mercado de bonos estuvo irregular y en baja, sobre todo para los títulos italianos. Los argentinos declinaron fraccionalmente; los de 1957|58, cerraron a 99 1|2, con baja y alza de 1|2 punto, respectivamente; de 1959, a 98 7|8, con pérdida de 5|8 y a 99, con declinación de 1|4; de 1960, a 99, con baja de 1|4 y 1|8; de 1961, a 99 y 99 1|4; del 5 o|o, a 91; de Buenos Aires, a 100 1|4; de Córdoba, muy firmes, a 99 1|8, con avance de 5|8; de Santa Fe, a 94 1|8, con declinación de 3|8; de Mendoza, a 97; de la Provincia de Buenos Aires, sostenidos; de 1957, a 94 5|8, con alza de 1|4; de 1952|58, a 96 1|4 y 94 7|8, respectivamente; de 7 1|2 S, a 99 3|4.

En el mercado de cambios siguió firme el peso argentino, que cerró a 42.50 centavos de dólar. La lira registró un avance de 6 1|2 puntos; la peseta ligeramente más firme; el dólar canadiense, a 99.98 centavos.

MERCADOS DE GRANOS

En Chicago y Winnipeg el trigo cerró en baja

CHICAGO, 14.—El mercado de trigo cerró irregularmente, con declinaciones de 7|8 a 1 1|8 centavos por bushel. El tono bajista obedeció al pronóstico de buen tiempo para la cosecha en las regiones del Sudoeste y la flojedad registrada en Liverpool, hechos que causaron un aumento en las ofertas de venta. En Winnipeg la baja fué de 1|2 a un centavo.

Los ferrocarriles canadienses calculan que la superficie germinada en Manitoba, Saskatchevan y Alberta tiene un total de 19.473.000 acres, que es considerablemente superior a los cálculos anteriores. Por otra parte, las informaciones extranjeras son de carácter alcista, como son el mal estado de los cultivos en Rusia y la disminución de los sembrados en Australia.

El maíz se vendió abundantemente en las operaciones finales, hecho que contrarrestó las ganancias del día, debido a las bajas temperaturas reinantes en la zona maícera: el grano cerró con alzas de 3|8 a 3|4; la avena avanzó de uno a cinco centavos; el centeno bajó de 1|8 a 1|4.

Mercado londinense

LONDRES, 14.—Hubo poca actividad en el mercado de trigo. Los vendedores cotizaron los siguientes precios para el cereal con procedencia de la Argentina: con base de 78.62 kilogramos, y para embarcar durante el corriente mes: un cargamento de barleta ruso de Bahía Blanca, a 54, otro cargamento de Rosario de Santa Fe, a 55; uno parcial de barleta ruso de Bahía Blanca, a 53|9, y uno parcial de Rosario de Santa Fe, a 54|9 por quarter de 480 libras.

La tendencia del mercado de maíz estuvo más floja.

Los siguientes precios fueron cotizados por los vendedores para el maíz amarillo del Río de la Plata: un cargamento, en viaje, a 31; otro cargamento, para julio-agosto, a 31; dos parciales, uno para junio-julio, a 30, y otro, para julio-agosto, a 30|3 por quarter de 480 libras.

Por uno parcial de avena del Río de la Plata, para junio-julio, los vendedores cotizaron 25|3 por quarter de 320 libras, quedando la tendencia del mercado encalmada. El mercado de cebada también estuvo encalmado.

Mercado de Liverpool

LIVERPOOL, 14.—La tendencia del mercado de trigo a término estuvo encalmada, cotizándose el cereal, para entrega en julio, a 11|3 7|8 por cental; para octubre, a 11|2, y para diciembre, a 11|1. El maíz a término se cotizó nominalmente.

En el mercado c. l. f. el trigo estuvo encalmado, pero sostenido, y los precios para cargamentos parciales señalaron un alza de tres peniques. El maíz también estuvo encalmado, con los precios del cereal del Río de la Plata algo más bajos.

La tendencia del mercado de avena estuvo más floja, y en el de cebada se registraron pocas transacciones.

TRANVIA ANGLO-ARGENTINO

Declaración de dividendo para acciones preferidas acumulativas.

LONDRES, 14.—La empresa de tranvías Anglo-Argentina ha declarado un dividendo del 3 3|4 chelines por acción del 5 1|2 o|o, acumulativas preferidas, o de 3 chelines para las del 6 o|o, para el semestre correspondiente al 30 de junio, ambos sujetos a impuesto.

Bolsa de Montevideo

MONTEVIDEO, 14.—Cotizaciones del cierre de los valores siguientes:

Primera rueda: títulos hipotecarios, serie 25, para mañana, a 97.60 y 97.70; serie 26, al contado, a 97.50; para mañana, a 97.50 y 97.60; serie Z, para mañana, a 99; serie V, para mañana, a 99.50; serie S, para mañana, a 99; serie R, para mañana, a 100; serie X, para mañana, a 99.30; títulos de la deuda pública, para mañana, a 100.20 y 100.30; deuda interna conversión, para mañana, a 100.40; deuda nacional de saneamiento, para mañana, a 97.20; obligaciones hipotecarias del Jockey Club, para mañana y el 16 de junio, a 95.70; bonos oro, 1915, para mañana, a 88; bonos municipales, serie F, para mañana, a 98; serie G, para mañana, a 98.

Segunda rueda: títulos hipotecarios serie 25, para mañana, a 97.60 y 97.70; serie 26, al contado, a 97.50; para mañana y fin de mes, a 97.60 y 97.70; serie Z, para mañana, a 99.10 y 99.20; para el día 16, a 99.20; serie X, para mañana y el día 17, a 99.20; para fin de mes, a 99.40; serie V, para mañana, a 99.50; serie U, para el día 22, a 99; serie T, para mañana, a 98.90; serie M, para mañana, a 102; títulos de la deuda pública, para mañana, a 100.30; para fin de mes, a 100.40 deuda interna y de conversión, para mañana, a 100.40; deuda internacional brasileña, para fin de mes, a 86; deuda de obras públicas y de conversión, para mañana, a 98; bonos de construcción del Palacio Legislativo, para mañana, a 98.20; para fin de mes, a 98.30; empréstito de conversión, para mañana, a 99.30; bonos oro, 1915, para mañana, a 89; bonos municipales, serie F, para mañana, a 98; serie G, para mañana, a 98; para fin de mes, a 98.20; obligaciones hipotecarias del Jockey Club, para mañana, a 95.70; acciones del Banco Popular del Uruguay, para fin de mes, a 95; acciones del Banco de Crédito, para mañana, a 122; acciones cervecerías del Uruguay, para mañana, a 170; acciones de la Fábrica Nacional de Papel, para mañana, a 113.

El comercio británico

Las cifras correspondientes al mes de marzo registran un aumento

LONDRES, 14 (H).—El informe dado a publicidad por el Board of Trade pone de relieve el gran crecimiento del comercio británico. En lo que se refiere al comercio de exportación, se nota un marcado crecimiento en todos los renglones, sobre todo en las industrias de algodón, carbón, hierro y acero.

Las importaciones para el mes de mayo muestran un aumento de más de 15.000.000 sobre el registrado en el mismo período del año pasado, y las exportaciones indican también un aumento de más de 17.500.000 libras.

New Zeeland and River Plate Mortgage Co.

LONDRES, 14.—La New Zeeland and River Plate Mortgage Co. ha declarado un dividendo provisional del 4 o|o, sujeto a impuesto.

La producción triguera de Australia del Sur

LONDRES, 14 (H). — Despachos de Adelaida informan que la producción de trigo en Australia del Sur, de la cosecha de 1927, ha sido de 35.535.586 bushels, lo que representa un aumento de 7.000.000 sobre el año anterior.

Exportación de ganado francés

PARIS, 14 (H). — Ha quedado restablecida la libertad de exportación de novillos, toritos y vaquillonas.

LOS CANTONESES HAN SUFRIDO UNA DERROTA DECISIVA

La batalla librada al Norte de Hankow les ha costado 11.000 heridos

SIGNIFICADO DEL HECHO

(Especial de LA NACION)

NUEVA YORK, 14. — "The New York Herald Tribune" publicará mañana el siguiente telegrama, que ha recibido de su corresponsal en Nanking:

"Los cantoneses han sufrido en el Norte de Hankow una derrota decisiva, que les ha costado alrededor de 11.000 heridos. Los soldados que llegan a Hankow informan que los cantoneses se han retirado al Sur del río Amarillo. Es esta la primera victoria que alcanza el Ejército del Norte, el cual, al parecer, está determinada a defender a toda costa a Pekín.

"Con la llegada de tantos heridos a Hankow las condiciones se agravan, y los que observan la situación cuidadosamente creen que la guerra civil china se hará muy sangrienta.

"Los trenes llegan atestados de heridos a Hankow, y muchos soldados se ven obligados a dormir en las calles. El servicio médico chino deja bastante que desear, y se teme que se declare alguna epidemia, debido a los calores del verano. La presencia de miles de heridos indica que el número de muertos en el campo de batalla debe ser crecido, y que aumenta en esta forma el peligro de una epidemia.

"Es ésta la derrota más grave qué han sufrido los cantoneses desde que empezaron la guerra contra las fuerzas del Norte; significa la eliminación del elemento extremista dirigido por los rusos.

"El general Chang-Kai-Shek da a entender que espera celebrar un acuerdo entre las fuerzas del Norte y del Sur, a fin de evitar la lucha en los alrededores de Pekín".

Temores de epidemia en Hankow

HANKOW, 14 (AP). — Once mil soldados heridos, del frente de Honan, están causando una situación grave en la ciudad, y los médicos temen que se declaren epidemias debido a las malas condiciones sanitarias reinantes.

Se está haciendo imposible dominar a los heridos convalecientes, que se dedican a hacer incursiones armadas. Dos personas resultaron muertas en el último encuentro ocurrido entre convalecientes y la policía.

El generalísimo cantonés Tang-Seng-Chi ha ordenado una rigurosa disciplina entre los heridos.

LA INMIGRACION EN EL CANADA

TORONTO, 14 (AP).—El presidente de la Corte de Justicia de Ontario, Sir William Mulock, pronunció un discurso ante la Asociación de Medicina de Canadá, oponiéndose a la inmigración no seleccionada a dicho país. Pidió que se admitan sólo los inmigrantes que puedan ser considerados como un elemento sano y útil, y declaró que más vale una casa vacía que un mal inquilino. Expresó la opinión de que para los Estados Unidos el gran incremento de la población no significa ningún beneficio verdadero, "puesto que una gran parte de la misma puede ser considerada actualmente como un factor de debilidad".

MUSEO COLOMBINO

Será construída una carabela, que se establecerá en Palos de Moguer

MADRID, 14 (AP).—Se construirá una carabela, que será establecida como Museo permanente en el puerto de Palos de Moguer, y que contendrá las reliquias y diversos objetos relacionados con el descubrimiento de América.

El delegado norteamericano a la Exposición de Sevilla

Fué recibido en audiencia por el rey Alfonso

MADRID, 14 (AP). — El rey Alfonso XIII recibió hoy en audiencia al embajador de los Estados Unidos. Este presentó al monarca español a Mr. Campbell, delegado norteamericano en la Exposición de Sevilla.

Fallecimiento de D. Antonio Salgado

VIGO, 14. — En Monterroso, de la Provincia de Lugo, falleció el ex diputado a Cortes D. Antonio Salgado y López Quiroga, que fué uno de los políticos más poderosos en el Norte de Galicia.

Defensa de la producción nacional

MADRID, 14 (AP). — El Gobierno español ha circulado enérgicas órdenes a los exportadores de toda clase de frutos, estableciendo las reglas a que se ajustarán para evitar que sus productos puedan ser rechazados en otros países o desprestigiar a las mercancías españolas.

La falsificación de billetes

MADRID, 14 (AP). — Se ha retornado a la normalidad en la circulación de billetes del Banco de España. El número de los dudosos hallados en varios millones examinados no llega a una docena. Muchos comercios y Bancos han comprobado las diferencias bien marcadas que existen y han comenzado a tomar los billetes sin limitación, después de cerciorarse de su bondad.

Distinción a los oficiales mejicanos y franceses

MADRID, 14 (AP). — El general Primo de Rivera antes de salir para Cuatro Vientos con objeto de recibir al aviador italiano, marqués De Pinedo, recibió a los oficiales mejicanos y franceses que tomaron parte en el concurso hípico. En esta entrevista, el Marqués de Estella entregó a los referidos oficiales Cruces Blancas del Mérito Militar.

Las cuestiones económicas vascongadas

BILBAO, 14 (Esp). — En una nueva reunión los representantes de las diputaciones vascongadas acordaron por unanimidad seguir las gestiones económicas pendientes.

Incendio en Portugalete

BILBAO, 14 (Esp). — En Portugalete un incendio ha destruído dos casas de la calle del maestro Zubeldía, propiedad de la sociedad Backock Wilcox. El fuego ocasionó también daños importantes en una casa contigua propiedad del Sr. Araujo.

Homenaje al maestro Ucelay

BILBAO, 14 (Esp). — En Bermeo se celebró un solemne homenaje póstumo al maestro Francisco Ucelay, apóstol de la enseñanza.

Asfixiados en Santander

BILBAO, 14 (Esp). — En Santander, fabricando barquillos con carbón vegetal y por tener la habitación completamente cerrada se asfixiaron cuatro barquilleros, dos de los cuales fallecieron. Los restantes se hallan gravísimos.

Homenaje al general Correa

BARCELONA, 14 (Esp.). — La ha sido entregado al gobernador militar de Barcelona, general Correa, el título de miembro de la Real Academia Hispano-Americana de Ciencias y Artes de Cádiz. El acto de la entrega fué presenciado por el capitán general de Cataluña, general Barrera, y varias representaciones civiles y militares. Impuso la medalla correspondiente al nuevo miembro de aquella entidad, el Dr. Pérez Agudo, quien, al terminar, hizo un elogio del general Correas. El capitán general pronunció un discurso, contestando el general Correa.

COTIZACIONES - BALANCES - CAMBIOS

EL PESO ARGENTINO

Comentarios sobre la firmeza del cambio de "The Evening Standard"

(Especial de LA NACION)

LONDRES, 14.—"The Evening Standard" llama la atención respecto a la firmeza del cambio argentino, que considera como índice de la prosperidad argentina, y señala, que aquella alza, unida a las condiciones generales favorables en la Nación del Plata, son la base del éxito de las obligaciones argentinas y explican el alza de los principales valores de sus ferrocarriles.

BOLSA DE NUEVA YORK

El peso argentino siguió firme y se cotizó a 42.50

NUEVA YORK, 14.—El mercado de bonos estuvo irregular y en baja, sobre todo para los títulos italianos. Los argentinos declinaron fraccionalmente; los de 1957|58, cerraron a 99 1|2, con baja y alza de 1|2 punto, respectivamente; de 1959, a 98 7|8, con pérdida de 5|8 y a 99, con declinación de 1|4; de 1960, a 99, con baja de 1|4 y 1|8; de 1961, a 99 y 99 1|4; del 5 o|o, a 91; de Buenos Aires, a 100 1|4; de Córdoba, muy firmes, a 99 1|8, con avance de 5|8; de Santa Fe, a 94 1|8, con declinación de 3|8; de Mendoza, a 97; de la Provincia de Buenos Aires, sostenidos; de 1957, a 94 5|8, con alza de 1|4; de 1952|58, a 96 1|4 y 94 7|8, respectivamente; de 7 1|2 S, a 99 3|4.

En el mercado de cambios siguió firme el peso argentino, que cerró a 42.50 centavos de dólar. La lira registró un avance de 6 1|2 puntos; la peseta ligeramente más firme; el dólar canadiense, a 99.98 centavos.

MERCADOS DE GRANOS

En Chicago y Winnipeg el trigo cerró en baja

CHICAGO, 14.—El mercado de trigo cerró irregularm

LA COMISION ESPECIAL ACORDO EN PRINCIPIO EL AUMENTO DE ECONOMIAS

La partida para sueldos de maestros enfermos fué disminuída en 100.000 pesos

LEY DE SELLOS

(De nuestra agencia en La Plata)

La Comisión de Presupuesto e Impuestos de la Cámara de Senadores inició ayer el estudio de los proyectos del Poder Ejecutivo sobre economías y la obtención de recursos para equilibrar el déficit ocasionado por las leyes de represión del juego. Celebró con aquel objeto dos reuniones, una por la mañana de 10 a 13.30 y otra por la tarde de 16.30 a 18.30, sin llegar a resoluciones definitivas, que serán adoptadas, indudablemente, en una reunión que se realizará el lunes próximo, en la cual existe el propósito de terminar los despachos respectivos para que sean considerados por la Cámara en la reunión que celebrará el martes.

En las deliberaciones de ayer, en las que colaboraron los ministros de Gobierno, Hacienda y Obras Públicas, la comisión consideró en general los diferentes proyectos del Gobierno, a excepción del que dispone la modificación de la ley de Montepío Civil, que será despachado por la comisión especial interparlamentaria, que estudia otras iniciativas de la misma índole, resolviendo en principio destinar a cubrir parte del déficit el millón de pesos calculado por diferencias de cambios, que si fuesen desfavorables para el Fisco serían compensados por los intereses de los remanentes de empréstitos colocados en la plaza de Nueva York.

Se dispuso, además, aumentar las economías proyectadas en el Ministerio de Hacienda, en 15.000 pesos, suma que era destinada a la compra de muebles; suprimir el 50 por ciento sobre diversos ingresos que perciben el abogado y los procuradores de la Dirección General de Escuelas; reducción en 100.000 pesos la partida asignada para el pago de sueldos de maestros enfermos; suprimir un médico de los tribunales y diez comisarios de policía, y dejar subsistente el cuerpo médico de esta repartición.

Fueron discutidas numerosas otras partidas, sin resolverse nada en concreto.

Lo mismo ocurrió con el proyecto de reformas a la ley de sellos, que fué impugnado por los representantes conservadores, Sres. Vilgré La Madrid y Fernández, y el provincialista Sr. Gropo, resolviendo en última instancia pasar el estudio de dicho asunto para la reunión que se realizará el lunes.

Resolveráse una demanda que inició el Jockey Club

Hace algún tiempo el Jockey Club de la Provincia se presentó ante la Suprema Corte de Justicia reclamando la nulidad del decreto del Poder Ejecutivo que obliga a dicha institución, de acuerdo con la ley de patentes, a pagar el impuesto que esta establece.

En su demanda, alega el Jockey Club que no le corresponde efectuar ese pago en virtud de que la ley contrato con el P. E. lo exonera de todo gravamen.

La Suprema Corte había resuelto pronunciarse ayer sobre esta cuestión, pero la ausencia del miembro de la misma, Dr. Julio Méguez, ha motivado el aplazamiento del acuerdo hasta el martes próximo.

Se terminará la plantación de árboles en un camino

A fines del mes en curso, la Dirección de Agricultura, Ganadería e Industrias dará por terminada la plantación de árboles a lo largo del camino de Llavallol a Monte Grande, trabajo que fué encomendado al inspector de arboricultura, ingeniero Alberto E. Robles.

Exposición de Escultura

En el salón Vogue, de esta ciudad, se inauguró ayer una exposición de esculturas pulidas del artista italiano, D. Juan B. Finocchiaro. Al acto asistió crecido público.

El escultor nombrado expone algunos trabajos de mérito, siendo unánime el juicio favorable de la concurrencia asistente al acto de ayer.

En la Facultad de Ingeniería

Los alumnos de la Facultad de Ingeniería que estén en condiciones de hacer la excursión de estudios final deberán concurrir a la secretaría de la misma, antes del 20 del actual, a efectó de las respectivas inscripciones.

REVISION DEL AVALUO

Entre otras resoluciones la Junta Central acordó efectuar la revisión por zonas

(De nuestra agencia en La Plata)

Ayer, a las 18, se reunió en el local del Banco de la Provincia de Buenos Aires la Junta Central encargada de la revisión del avalúo inmobiliario. Presidió el acto el presidente de esa institución, D. Manuel L. Del Carril, en virtud de que el ministro de Hacienda de la Provincia, Sr. Ratto, había concurrido a la Comisión de Presupuesto del Senado, a fin de intervenir con los miembros de la misma en la discusión del proyecto financiero enviado últimamente por el Gobierno.

Una vez que el secretario de la Junta, D. Eduardo Araujo, dió lectura al acta de la sesión anterior, se pasó a tratar el avalúo del partido de San Vicente, el cual por indicación del señor Biocca se aplazó, nuevamente, fundado en la conveniencia de considerar los avalúos por sus zonas respectivas, para facilitar un estudio de conjunto, y cotejar los promedios de cada partido limítrofe.

Luego el vocal, Sr. Poggio, informó que el estudio de la comisión número 4 que de forma parte y que comprende diez y seis partidos de la zona NO. está casi terminado, y que dará a conocer su resultado en la sesión del martes próximo, solicitando, en consecuencia, que se le encargue la revisión del avalúo correspondiente a los partidos que limitan con la zona aludida y que son: Coronel Suárez, Tres Arroyos, Bragado, Arsenales y Veinticinco de Mayo.

Después agregó el Sr. Poggio, que para efectuar su tarea la comisión que él preside ha tomado como base, además de los elementos de juicio suministrados por los propietarios, los promedios de locación y la renta del 10 por ciento de la propiedad.

A este respecto el director de Rentas formuló una observación a dicho procedimiento, lo cual originó un cambio de ideas resolviéndose finalmente, pasar a la subcomisión número 4 los partidos solicitados por ésta.

Gestiones de la Liga Nacional de Contribuyentes

Relacionado con este asunto, la secretaría de la Liga Nacional de Contribuyentes territoriales nos ha enviado una nota que dice así:

"Por decreto del Poder Ejecutivo bonaerense, desde ayer, se ha iniciado el cobro del impuesto inmobiliario en la Provincia de Buenos Aires, como ese cobro se efectúa de acuerdo con la ley que regía en el año 1926, con escalas progresivas desde el seis al nueve por mil, la Liga Nacional de Contribuyentes territoriales aconseja a los asociados que efectúen ese pago bajo protesta.

"A ese efecto ha recordado a los mismos que deberán pagar los años 1926 y 1926, en las que se manifestaba que el pago debía protestarse ante escribano público o por telegrama colacionado dirigido al ministro de Hacienda de la provincia citada.

"Para todos aquellos contribuyentes que deban proceder al pago de la primera cuota del impuesto inmobiliario, la Liga Nacional de Contribuyentes tiene redactados los formularios del telegrama colacionado, para realizar las protestas, los que podrán retirarse en la secretaría de la Liga, calle 25 de Mayo 347, segundo piso, todos los días de 10 a 12 y de 16 a 18.

"Dicho impuesto ha sido ya impugnado por la Liga y el respectivo pleito se halla en poder de los señores ministros de la Corte Suprema, con dictamen del procurador de la Nación".

Se tratará hoy el proyecto sobre vacaciones de invierno

Los miembros del Consejo General de Educación se reunirán hoy con el fin de tratar varios asuntos.

Con preferencia será considerado el proyecto del consejero D. Joaquín Martínez Sosa, por el cual se suprimen las vacaciones escolares de invierno que tiene efecto todos los años, del 1 al 15 de julio.

Fué acordado un premio para un campeonato de máuser en B. Blanca

Las autoridades del Tiro Federal de Bahía Blanca se han dirigido al gobernador de la Provincia pidiéndole instituya un premio para el vencedor del campeonato de máuser de dicha institución, que tendrá efecto los días 12, 19, 26 y 29 del mes en curso y 3 y 9 del entrante. Dicho premio, que ha sido acordado ya por el primer mandatario, consistirá en un máuser que llevará una inscripción alusiva.

Análisis

Orinas, esputos, líquios, jugo gástrico, sangre líquido céfalorraquídeo. Reacciones de Wassermann, Widal, Aglutinación, etc., etc. Cultivos. Aguas. Análisis industriales y cualquier análisis que no se practican personalmente los Doctores

MANUEL I. NELSON
JUAN MANUEL NELSON
MARIA NELSON
CARLOS M. NELSON

Médicos, Químicos y Farmacéuticos
LABORATORIOS
FARMACIA NELSON
SUIPACHA 477-481. Bs. As.
Teléfonos: 4750 Rivad. y 8830 Mayo

FUERON PRESTADOS AYER ACUERDOS PARA NOMBRAR DIVERSOS FUNCIONARIOS

Se integrará el Montepío Civil y el Mercado de Ganados de Avellaneda

COMISION DE DESAGÜES

(De nuestra agencia en La Plata)

La Cámara de Senadores celebró ayer una sesión secreta, con la presencia de 22 de sus miembros, bajo la presidencia del Sr. de Ortúzar.

Después de una breve deliberación el cuerpo prestó los acuerdos solicitados por el Poder Ejecutivo para designar a D. Alejandro Cestino, presidente del Ponte Pio Civil; a D. Cornelio J. Viera, presidente del Directorio del Mercado General de Ganados de Avellaneda, y a los Sres. Hialmar Aberg Cobo, Federico G. Leloir, Federico Erdman, Víctor Tronconi y Eugenio Sainy Bent, miembros de la Comisión de Desagües.

Conforme habíamos anunciado, la Cámara no realizó sesión pública en virtud de que no había asuntos en el orden del día, y la Comisión de Presupuesto e Impuestos no produjo despacho en los proyectos sobre finanzas enviados por el Poder Ejecutivo.

El cuerpo ha sido citado nuevamente para el martes de la semana próxima.

Rodrigo Soriano dará mañana una conferencia

Organizada por la seccional local de La Unión Latino Americana, se realizará mañana, a las 14.30, en el salón de actos públicos del Colegio Nacional, una conferencia en la que el publicista español D. Rodrigo Soriano disertará sobre el tema "Europa y América".

El encarecimiento de la Justicia debe evitarse

Una comisión del Colegio de Abogados, integrada por los Dres. Tulio Bacigalup Vértiz, Vicente Montoro y Manuel Cotti de la Lastra, se entrevistó ayer con el gobernador de la Provincia, a fin de estudiar que no se dictaran a efecto los proyectos de aumentar el gravamen a las tramitaciones judiciales, según se ha propuesto en el plan destinado a conjurar el déficit financiero.

Los representantes citados hicieron presente al primer mandatario los perjuicios que ocasionaría el encarecimiento de la justicia en la Provincia, que es ya de por sí, una de las más caras del país.

Además, entregaron al ministro de Hacienda un extenso memorial, en el que le dan amplias explicaciones sobre las inconveniencias que los nuevos impuestos determinarían para la buena marcha de los procesos judiciales.

El Sr. Ratto les respondió que el asunto sería considerado ayer mismo, en la reunión que debía celebrar la Comisión de Presupuesto, con su presencia. Asimismo, aseguró que se tomarían en cuenta las reclamaciones hechas por dicha entidad.

La Cámara de Diputados debe reunirse hoy

La Cámara de Diputados está citada para reunirse hoy. De acuerdo con una resolución adoptada en la reunión anterior debe ser considerado con o sin despacho de comisión el proyecto del diputado D. Gabino Salas, estableciendo procedimientos para la tramitación de los juicios y la aplicación de la pena disciplinaria por la nueva ley de represión del juego.

La comisión especial que estudia dicho asunto, se reunirá hoy, a las 10, a fin de iniciar su dictamen, que según se nos ha informado se difícil que termine en el día, en cuyo caso sería considerado por la Cámara cuando ésta trate en particular el mencionado proyecto.

Aparecerá hoy en La Plata una nueva revista

Hoy será puesto en venta en esta ciudad el primer número de la revista "El Arca", publicación de formato moderno, profusamente ilustrada y con abundante material de lectura, en el que figuran colaboraciones de José Gabriel, Juan I. Cendoya, y de otras firmas de prestigio en los círculos intelectuales platenses.

Sirve de portada a la nueva revista la reproducción de un retrato al pastel del pintor D. José Palma.

Se giraron sueldos escolares a varios partidos

La Tesorería de la Dirección General de Escuelas giró ayer los sueldos, alquileres y demás gastos escolares correspondientes al mes de abril a los distritos de: Azul, Balcarce, Baradero, Cañuelas, Carmen de Areco, Coronel Dorrego, Coronel Suárez, Chacabuco, General Pinto, General Pueyrredón, General Viamonte, Juárez, Las Conchas, Las Flores, Lincoln, Lobos, Lobería, Lomas de Zamora, Luján, Marcos Paz, Mercedes, Merlo Moreno Necochea, Olavarría, Pehuajó, Saavedra, Pilar, Ramallo, Saladillo, Salto, San Antonio de Areco, San Fernando, San Martín, San Nicolás, Tandil, Suipacha, Tres Arroyos, Trenque Lauquen, Veinticinco de Mayo, Vicente López, Vilarino y Zárate.

El importe de esos sueldos asciende a la cantidad de 842.175 pesos, quedando únicamente seis distritos en los que no se ha pagado el mes de abril.

NUEVOS PAVIMENTOS

En la sesión de ayer, el C. D. autorizó la licitación para la pavimentación de varias calles

(De nuestra agencia en Avellaneda)

Bajo la presidencia del titular, señor Gropp, y con asistencia de los señores Della Latta, Palmeiro, Cichero, Ganza, Onzari, Mathieu, Bó, Gerardin, Salas Chaves, Perí, del Sar, Culler, Cánepa, Masetti, Paredes, Persano, Bozzo, Spinetta y Castelli, celebró sesión el Concejo Deliberante.

Correspondía tratarse el despacho de la Comisión de Obras Públicas, en el que aconseja la cesión de una fracción de tierra para la construcción de la estación terminal del Ferrocarril Provincial, pero debido a una objeción del Sr. Onsari, se resolvió que el asunto quedara para considerarlo en la próxima sesión.

Después se negó una autorización de fraccionamiento de tierras a D. Manuel B. Gonnet, y en cambio, se le concedió a Da. Elina Pombo de Devoto, tras de lo cual se autorizó al Departamento Ejecutivo para sacar a licitación la pavimentación de diversas calles de esta ciudad, levantándose seguidamente la sesión.

Se denunció un abuso de un agente de policía

Las autoridades policiales de la seccional 1a. han dispuesto solicitar de la Jefatura de Policía de la Provincia el envío de un comisario instructor, con motivo de la denuncia hecha por un vecino de esta ciudad, quien manifestó haber sido golpeado por un agente de policía.

La denuncia ha sido hecha por don Cristóbal Ruiz, español, de 62 años, viudo, peón del Ferrocarril del Oeste, y domiciliado en la calle Independencia 1912, en que dice que el 3 del corriente, a las 22.30, sintió varios disparos de arma de fuego y al salir al patio se encontró con que allí se hallaba su hijo Antonio, de 17 años de edad, que en esas circunstancias era interpelado por varios agentes de policía respecto del sitio de donde habían partido los disparos.

Dice Ruiz que como la respuesta de Antonio no satisfaciera a los agentes, trataron de llevarlo, y cuando él quiso oponerse uno de los agentes, que ignora si era del servicio de la comisaría 1a., le aplicó un puñetazo en el ojo derecho, llevándose detenido a su hijo, el que fué puesto más tarde en libertad.

Efectuada la denuncia, el comisario, Sr. Blanco, dispuso que el médico de policía practicara una revisión del agredido y al mismo tiempo tomaba cuenta del suceso a juez del crimen en turno y se solicitaba el envío de un comisario instructor.

El informe del médico, Dr. Juan A. Jara Casco, dice que lo única que presenta es una ligera contusión en el ojo derecho con ligeras equimosis, curables en cinco días, todo lo cual ha sido agregado al sumario, esperándose ahora la llegada del comisario instructor y después del juez del Crimen, quien pondrá en claro la acusación, ya que Ruiz no sabe cuál es el agente de policía golpeado, si bien, dice, que podría reconocerlo entre otros.

Hoy vencerá el plazo para el pago de impuestos

De acuerdo con la ordenanza dictada por el Concejo Deliberante de esta ciudad, hoy vencerá el plazo para el pago de los impuestos municipales que debió haberlo sido el 31 de marzo.

El D. E. acordó sucesivas prórrogas, pero ante el pedido efectuado por el Centro Comercial de Lanús, elevó un mensaje al Concejo Deliberante, solicitando prórroga hasta hoy.

Por consiguiente, los comerciantes que aun no han abonado sus impuestos deberán hacerlo hoy, ya que es propósito de las autoridades municipales no conceder más prórrogas.

Hoy se abrirá la inscripción para un curso especial

Las autoridades del la Sociedad Popular de Avellaneda han dispuesto que hoy comience la inscripción de alumnas para el curso de economía doméstica que se dictará en la Escuela Profesional Sarmiento, que patrocina la citada entidad educadora.

El horario ha sido fijado de 17 a 20 horas, y el curso, que estará dirigido por la Srta. Lucrecia San Martín, constará de clases de puericultura, primeros auxilios, alimentación, contabilidad doméstica, cocina, etcétera.

LA MUNICIPALIDAD DEBE ADQUIRIR TERRENOS PARA LOS NUEVOS MATADEROS

En la extensión que posee actualmente puede iniciar la sección matanza

URGENCIA DE LAS OBRAS

(De nuestra agencia en Rosario)

La Comisión administradora de los fondos para la construcción de los nuevos mataderos municipales no ha logrado todavía resolver la adquisición de los terrenos particulares para destinarlos al ensanche del solar que posee actualmente la Municipalidad en el paraje respectivo.

En su última reunión, después de tomarse nota de todo lo hecho, se convino en que son necesarias 21 hectáreas para dicha obra y la Municipalidad sólo posee siete hectáreas. Para ocuparse de este asunto y entrar en negociaciones con los propietarios de las tierras necesarias fueron designados el intendente municipal, D. Antonio Reynares Solari; el contador municipal, D. Jorge L. Alsina, y el concejal don Esteban N. Morcillo. Estos podrán efectuar contratos ad referéndum, debiendo ser el Concejo quien resuelva en definitiva sobre tales compras.

Cuando se sancionaras la ordenanza se tuvo como pensamiento principal que la construcción se fuera haciendo por partes, siendo su primera sección la de la faena de animales propiamente dicha, es necesario resolver todo lo que a ésta se refiera para pensar después en completar la obra. Los mataderos actuales deben ser substituídos por otros nuevos y modernos, ya que los terrenos de propiedad municipal habría suficiente para ello. Debe tenerse presente que este asunto lo entró a tratar el Concejo Deliberante en el año 1912, sin que la situación se haya cambiado en lo más mínimo, no obstante que desde esa época hasta el presente la población de Rosario se ha duplicado. Los nuevos mataderos se necesitan por razones de higiene, sobre todo de seguridad y de progreso edilicio.

Los servicios de ómnibus deben ser reglamentados

Con el impulso que se está dando actualmente a la pavimentación en todos los barrios de la ciudad, ha surgido nuevamente como negocio el servicio de ómnibus, que tuvo su momento de crisis, tanto que hacía peligrar la permanencia de las líneas que existían. En la actualidad, además de mejorarse los servicios ya establecidos, aparecen nuevas que sirven distintos barrios apartados.

He ahí por qué se hace cada vez más indispensable que se adopten ciertas reglamentación de estos servicios, que, sin perjudicar los intereses afectados, sirva también de protección a los del público en general. Una infinidad de esta índole, y ante la protesta que motivó la reglamentación que aprobó el anterior D. E., se encuentra a estudio del Concejo Deliberante, actualmente en receso.

Sin embargo, son numerosas las infracciones que se cometen en la actualidad, que las autoridades municipales y policiales podrían reprimir con las sanciones existentes hasta la fecha, y que al no hacerlo, por desidia, perjudican los intereses del público.

La falta del completo pone a estos vehículos en exceso de peso, y si a ello se agrega las velocidades excesivas que desarrollan, aun dentro de condiciones, se puede colegir los peligros a que se encuentran expuestos los que viajan. Además, la falta de una fiscalización severa en los horarios origina también carreras vertiginosas aun en pleno centro de la ciudad, y en horas de mayor tráfico, con el solo propósito de ganar pasajeros. Otra infracción que se observa en algunos coches, agregada a ello la tolerancia de fumar en el interior de los mismos, cuando no son los conductores los que cometen impunemente esta infracción, más frecuente de lo que se puede imaginar; la falta en algunos casos de cristales en las ventanillas, que permite en el aire frío en estos días crudos de invierno, deben obligar a las reparticiones correspondientes a una mayor fiscalización y cumplimiento de las ordenanzas respectivas.

Tuvo éxito el Cuarteto Zika

La reunión artística realizada anoche en el Empire Theatre, auspiciada por El Círculo, asumió proporciones extraordinarias. El amplio local se vió con gran concurrencia y el Cuarteto Zika conquistó aplausos. El segundo concierto de este conjunto se realizará esta noche en el mismo local, pudiendo adelantarse que provocará otro lleno.

Pronunció su segunda conferencia el Profesor Pizzurno

Ayer de mañana en el Buckinghan Palace tuvo efecto la segunda conferencia pedagógica del profesor Pablo Pizzurno, dedicada al personal directivo y docente de las escuelas fiscales de esta ciudad.

BANCO DE PRESTAMOS

La devolución gratuita de objetos pignorados continuará realizándose hasta fines del corriente mes

(De nuestra agencia en Rosario)

En el Banco Municipal de Préstamos y Caja de Ahorros, tanto en la casa central como en la sucursal número 1, se prosigue la entrega de máquinas de coser, sobretodos y otras ropas de vestir, cuyas pólizas de empeño resultaron agraciadas en el sorteo que se hizo para su rescate libre.

Como se recordará, ésta fué una iniciativa que tuvo el Concejo Deliberante para adherirse a los festejos patrióticos del 25 del mes último, destinando 10.000 pesos para dicho fin.

El sorteo de referencia lo realizó el directorio del citado establecimiento, conforme a la cantidad expresada. Los beneficiados que hasta fin de mes no hayan acudido a efectuar el retiro pertinente perderán todo derecho, quedando los objetos en las condiciones comunes de todos los demás pignorados.

Reunióse una comisión del Concejo Deliberante

Reunióse ayer por la tarde la Comisión de Hacienda del Concejo Deliberante, tratando diversos expedientes que tiene a su estudio y planeando algunos detalles de importancia. Ann cuando la corporación reanudará sus funciones en septiembre, dicha Comisión quiere dejar completamente listos para esa fecha todos los asuntos que tiene en carpeta.

Pasado mañana volverá a reunirse.

Un incendio destruyó una fábrica de colchones

En la tarde de ayer, poco después de las 14, se produjo un incendio en el interior de una fábrica de colchones de estopa, establecida en la Avenida Arlión y Arroyo Saladillo, propiedad de Luis Travesaro.

Sin pérdida de tiempo se solicitaron los servicios del cuerpo de bomberos, por intermedio de la comisaría de Saladillo, pero la enorme distancia que separa del punto del sitio donde se produjo el siniestro fué causa de que cuando llegó la dotación al mando del comandante del cuerpo, D. Fidel Otero, la fábrica estaba completamente envuelta en llamas, siendo inútiles los esfuerzos realizados para salvar parte del material existente en la misma.

En el momento de producirse el incendio se hallaban trabajando los operarios Mario Foretti, Ceferino Burio y el capataz Domingo Parero, quienes fueron detenidos preventivamente juntamente con el propietario de la fábrica. Todos ellos se manifiestan sorprendidos por la forma en que se produjo el incendio, no sabiéndose a qué atribuir el origen del fuego.

Las pérdidas ascienden a la suma de 22.000 pesos. La fábrica estaba asegurada en 20.000.

Se dió conocimiento del hecho al juez de Instrucción en turno, instruyéndose el correspondiente sumario.

En el interior de un garage se produjo un incendio

En las primeras horas de la madrugada de ayer se produjo un incendio en el interior de un garage establecido en la calle Rodríguez 736, prendiéndose fuego un automóvil, el que resultó poco menos que destruído.

Según las actuaciones policiales de la comisaría 8a., que intervinieron, se estableció que el causante del fuego fué Eugenio Perci, quien en un descuido produjo una colilla de cigarrillo, en las proximidades donde se hallaba ubicado un automóvil de propiedad de Ignacio Martinelli, que se domicilia en la calle Ayacucho 1854.

Como el pavimento estaba humedecido por un poco de gasolina que se había derramado, se iniciaron las llamas que envolvieron en contados minutos al automóvil, siendo inútiles los esfuerzos por salvarlo.

Luego de una lucha tenaz el fuego pudo ser extinguido por el personal de la casa y el agente José Cepeda.

No se ha calculado el monto de las pérdidas, por no haberse presentado el propietario del automóvil a formular la correspondiente denuncia.

En la Facultad de Medicina disertó el Dr. Jiménez de Asúa

Ante una crecida concurrencia de profesores y alumnos, ayer por la tarde pronunció su anunciada conferencia en la Facultad de Medicina el profesor Dr. Felipe Jiménez de Asúa. Ella versó sobre "Linfogranulomatosis, considerada como un proceso patológico del sistema retículo-endotilial".

De más está decir que el disertante puso de manifiesto sus vastos conocimientos en la materia, siendo aplaudido y felicitado.

Hoy no asistirán a clase los universitarios

De acuerdo con lo resuelto por la Federación Universitaria de Rosario, en el día de la fecha ningún estudiante universitario concurrirá a clase.

Celebrarán éstos el noveno aniversario del movimiento de 1918, que originó las reformas conseguidas en ese entonces, debiendo efectuarse un acto público en que disertarán varias personas.

Celebró asamblea el Círculo de Obreros

Para integrar la Comisión Directiva, en la asamblea efectuada por el Círculo de Obreros, fueron electos los señores Francisco Casiello, Ignacio Luque, Juan Casiello, Honorato Nardelli, Rafael Sanz y Angel Di Marco.

Fueron designados revisores de cuentas los Sres. Vicente Casiello, Miguel González Theyler y José María García San Martín.

Este año se realizará nuevamente el concurso escolar para destruir el bicho de cesto

Todos los informes que llegan a las oficinas de la seccional Rosario de la Defensa Agrícola permiten decir que la inscripción de escuelas en la campaña para el concurso sobre "destrucción del bicho de cesto" está tomando incremento.

Ya el año anterior se realizó el mismo con resultados sorprendentes, habiendo auspiciado y patrocinado la idea el Ministerio de Agricultura de la Nación.

Por medio de ella se procura vincular a los niños en una tarea práctica y beneficiosa para los forestales, cuya curación de las innumerables plagas que los azotan es preocupación continua de las dependencias respectivas del referido Ministerio. Oportunamente se realizará dicho concurso, haciéndose conocer sus resultados y las escuelas premiadas con el diploma por el cual se reconoce su eficiente acción en la obra de la referencia.

Construiráse un nuevo puente sobre el arroyo Saladillo

La oficina local de Puentes y Caminos de la Nación prepara el proyecto y presupuesto para la construcción de un nuevo puente sobre el arroyo Saladillo, en su cruce con la calle Ayacucho, en esta ciudad, obra que significará un importante progreso para la vialidad general de la zona favorecida.

Los estudios pertinentes están por terminarse, habiendo sido ellos iniciados por un técnico en el mes anterior. El expediente será elevado a la Dirección General para su aprobación y entrega de fondos, llenado lo cual los trabajos comenzarán en seguida.

Tratará varios asuntos un comité socialista

El Centro Socialista de la sección 10a. y Arroyito efectuará una asamblea esta noche, en su local de la calle Intendente Lamas 1026, para tratar los siguientes asuntos: arqueo, balance y correspondencia, integración de la Comisión administrativa y de biblioteca, nombrar un delegado ante el comité de propaganda y organización gremial.

En los teatros

Tal como lo anunciáramos, debutó anoche en el Teatro Colón la compañía española de comedias que encabezan los actores Rogelio Juárez y Julio Sanjuán, viejos conocidos del público rosarino. La presentación fué muy afortunada, pues se congregó en dicha sala una concurrencia numerosa que aplaudió con entusiasmo a los intérpretes de "Los extremeños se tocan", obra elegida para presentación del conjunto.

—En el Teatro La Opera continúa su temporada con éxito la compañía española dirigida por el actor Pedro Codina. Las diversas obras ofrecidas han interesado al público.

—Leopoldo Simari y Carlos Morganti desarrollan también con fortuna sus temporadas en el Olimpo y La Comedia, respectivamente.

NOTAS SOCIALES

Casamiento

Hoy será consagrado el enlace de la Srta. Carmen Terrés con D. Juan F. Arrúe Gowland.

Baile

Constituirá una lucida nota social el baile y cena que se realizará esta noche en honor de las familias de asociados en los salones del Club Social.

Demostración

Celebrando el cumpleaños de doña Manuela Pérez de Marull sus amistades harán oficiar hoy, a las 11, una misa en canto en el templo de la Virgen de Nuestra Señora del Rosario.

Recepción

D. Horacio Fredrikson y su esposa Da. Sara Alberdi Correa ofrecerán el sábado una recepción a las amistades de sus hijas Sara y Perla.

Colecta

En favor de las Hermanas franciscanas, enfermeras gratuitas de esta ciudad, se inició ayer con éxito, y continuará hoy y mañana, la misma y por la tarde, una colecta pública, a cargo de un grupo de damas de nuestra sociedad.

Necrología

En sufragio de D. Pedro Goyenechea, cuyo reciente fallecimiento fué tan sentido, se oficiará hoy un funeral en la iglesia Matriz.

ESPECTACULOS PARA HOY

Teatros

Colón—Compañía cómica española Juárez-San Juan. A las 21.30: "El espanto de Toledo".

Opera—Compañía española de comedias Pedro Codina. A las 21.15: "Tierra baja".

Olimpo—Compañía argentina de sainetes, comedias y pochades Leopoldo Simari. A las 21: "El burlador de casadas". A las 23.15: "Acomodate, Requena". A las 23.15: "Tonguita".

Comedia—Compañía argentina de sainetes y comedias Carlos Morganti. A las 15.15: "El viejo Mondeñedo". A las 21: "El procurador Galiliana". A las 22.10: "La hija de papá". A las 23.15: "San Justino Mártir".

Cinematógrafos

Empire Theatre—A las 18 y a las 21: "Fausto".

Palace Theatre—A las 18 y a las 21: "Monsieur Beaucaire".

Buckingham—A las 18 y a las 21: "El barquero del Volga".

Urquiza—A las 18 y a las 21: "La monjita". A las 21: "Clasificados".

Variété Rosario—A las 18: "Pájaro negro". En escena Kay Jay y Sam Wooding. A las 21: "La colegiala" y "Pájaro negro". En escena Kay Jay y Sam Wooding.

Belgrano—Día de risa.

Echesortu—A las 13: Cintas cómicas. A las 18 y a las 21: "El club de los batalladores" y "El perfecto payaso".

Sol de Mayo—A las 18 y a las 21: "Las Dolores" y "Odioso gruñón". A las 21: "Millonarios".

Esmeralda—A las 18 y a las 21: "Si novelista novelero". A las 21: "La edad romántica".

Avenida—A las 18 y a las 21: "Un beso por favor".

Casino—Cinematógrafo y variedades.

LA RIOJA

LEGISLATURA RIOJANA

Sus miembros han sido citados a sesiones preparatorias para el 19 del actual

LA RIOJA, 14. — Los legisladores fueron convocados por el vicegobernador de la Provincia a sesiones preparatorias para el 19 del actual.

Fué trasladada la cabecera del departamento General Ocampo

LA RIOJA, 14. — El Gobierno expidió un decreto cambiando la cabecera del departamento General Ocampo, de Villa Catuna a la estación El Milagro, tomando como base ser éste el punto de mayor actividad.

Pago de haberes a la Administración de Justicia

LA RIOJA, 14.—El sábado a última hora el Gobierno ordenó el pago por el mes de febrero al Poder Judicial. Otros empleados percibieron sus sueldos por mayo, con órdenes sueltas.

Necrología

LA RIOJA, 14. — Hoy falleció don Augusto Carreño, extensamente vinculado a una antigua y prestigiosa familia de esta sociedad. El extinto prestó largos servicios en el distrito de Correos de ésta y en la administración municipal.

INSTITUTO DE AUTOTERAPIA CARIDE

Director:
Dr. P. CARIDE MASSINI
(Jefe del Servicio de Autoterapia del Hospital Rawson, de B. Aires)

Subdirector:
Dr. PEDRO F. ARIAS

La "AUTOTERAPIA CARIDE" es un método propio y original de su autor, y consiste, según ya es notorio, en el aprovechamiento de las defensas orgánicas elaboradas en la sangre del mismo enfermo, para cuyo objeto esta sangre se somete a una elaboración científica y previa en los laboratorios del Instituto.

La "AUTOTERAPIA CARIDE no es, pues, la inyección de sangre total, como sale de la vena, conteniendo a un mismo tiempo las defensas y las toxinas de la enfermedad, y hasta sus gérmenes vivos, muchas veces de efecto nulo, y en otras de consecuencias graves.

La experiencia de 20 años ha demostrado que la Autoterapia Caride resulta eficaz en casos de **Tuberculosis en sus distintas manifestaciones y localizaciones (coxalgias, mal de Pott, tumores blancos, etc.), asma, gripe, fiebre tifus, meningitis cerebro espinal, cáncer, escarlatina, erisipela, flemones, gangrenas, angina del pecho, trastornos visuales, diabetis, afecciones del aparato digestivo e intestinales (úlceras), la fiebre de los henos o rinitis espasmódica de la primavera, encefalitis letárgica, parálisis general.**

Por cualquier enfermedad que usted padezca, debe consultar a este Instituto, si es oportuna o necesaria la

"AUTOTERAPIA CARIDE"

SUIPACHA 828 — Bs. AIRES
U. T. 41, Plaza 3247

A Toda Edad

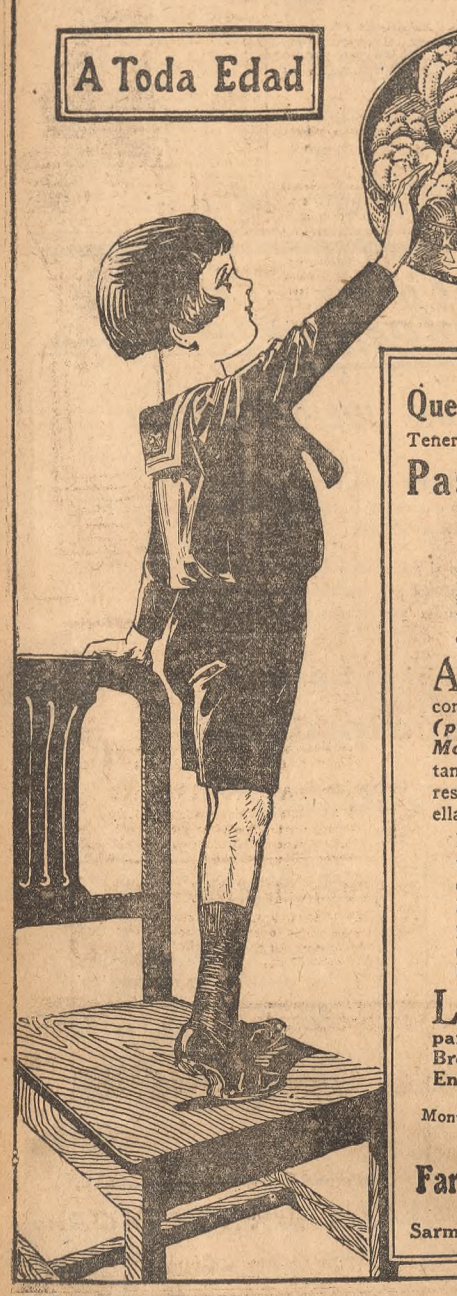

Que hacer para no toser?
Tener siempre a mano una caja de
Pastillas Iodeína Montagu
y tan pronto sienta Vd. la gana de toser, póngase una pastilla en la boca y déjela derretir.

A pesar de su marcada actividad, pues cada pastilla contiene 5 mg. de Iodeína *(producto descubierto por Montagu)*, estas pastillas son tan deliciosas al paladar que resulta un gusto curarse con ellas.

De cuantas pastillas existen para curar la tos, las de Iodeína Montagu son las más rápidas y eficaces para quitar el cosquilleo de la garganta que molesta tanto.

Las pastillas Iodeína Montagu es remedio bueno para Resfrío, Ronquera, Bronquitis, Ahogos, Asma, Enfisema, Tuberculosis, etc.

Montagu-49, Bd. de Port Royal-París

DEPOSITO GENERAL:
Farmacia Franco-Inglesa
LA MAYOR DEL MUNDO
Sarmiento y Florida — Bs. Aires

YACO

Dientes de Brillante Blancura

HE aquí el nuevo método que aconsejan todos los dentistas. Haga esta prueba única. Haga que sus dientes brillen y luzcan como perlas, con sólo eliminar la película que los empaña y favorece la caries y las enfermedades de las encías.

Proteja El Esmalte
Pepsodent desintegra la película, y luego la elimina por medio de un elemento pulidor más blando que el esmalte. No use nunca un dentífrico que contenga substancias duras.

Se adhiere a los dientes, penetra en los intersticios y allí se fija. Absorbe las manchas y da a sus dientes ese aspecto descolorido. En ella se reproducen los microbios a millones, y éstos, con el sarro, son la causa fundamental de la piorrea.

Ahora se le ofrece a Ud. una prueba sencilla y científica, que se considera cómo la más notable de las pruebas dentales.

Pondrá de manifiesto las cualidades de sus dientes, que Ud. ni siquiera sospecha que poseen. En unos cuantos días, notará una verdadera transformación en su aspecto brillante.

La ciencia moderna ha perfeccionado un método nuevo y radicalmente distinto, que destruye la película obscura que pone en peligro su dentadura y encías.

No crea que sea natural que sus dientes estén manchados u opacos.

La película, el enemigo de los dientes hermosos y las encías sanas

Pásese la lengua por encima de los dientes, y sentirá Ud. la película . . . una capa viscosa que los cubre.

La película es el enemigo de sus dientes, y sus encías. Ud. debe destruirla.

Ahora se atribuyen a esa película la mayoría de las enfermedades de la dentadura y las encías. Los métodos antiguos nunca pudieron combatirla. Esa es la razón por la cual, a pesar de todo el cuidado que Ud. tome ahora, sus dientes permanecen opacos y manchados.

Nuevos métodos la eliminan y afirman las encías

Ahora, con el nuevo dentífrico llamado Pepsodent, la ciencia dental ha descubierto destructores eficaces de la película. Su efecto consiste en coagular la película y luego eliminarla, y dar consistencia a la encía.

Una vez destruída la película, la blancura de sus dientes, le producirá una verdadera sorpresa.

¿Por qué seguir usando métodos anticuados, cuando todos los dentistas modernos recomiendan un método mejor?

RGTDA
Pepsodent
MARCA
El Dentífrico Moderno
Basado en investigación científica moderna. Recomendado por los más eminentes dentistas del mundo.

Para Niños
Algo de Gran Conveniencia.

Sobretodo cruzado
De casimir inglés pura lana, con amplio cuello para usar abierto ó cerrado; en colores y dibujos de gran moda, marrón y gris varios tonos; con forros de la mejor calidad. Para años: 11-12, a pesos **43.00**; 9-10, **41.00**; 7-8, **39.00**; 6,
37.00
Casa Central (2.º piso)
Galle & Chaves
Florida y Cangallo - Bs. As.

NO SERA VOTADA POR EL SENADO LA LEY DE REPRESION DEL JUEGO

El sector mayoritario malograría el quórum, a fin de que el proyecto no fuera sancionado

PERIODO ORDINARIO

(De nuestra agencia en Santa Fe)

SANTA FE, 14.—Según informes obtenidos de diversas procedencias, la ley de represión del juego, sancionada el viernes último por la Cámara de Diputados de la Provincia, no correrá igual suerte en el Senado, debido a que varios miembros de ese cuerpo, pertenecientes al sector mayoritario, se opondrían decididamente a su sanción, dejando de concurrir a las citaciones, en caso necesario, con el propósito de malograr el quórum.

Como el período ordinario de sesiones termina el 30 del actual, es fácil, en caso de ocurrir lo antedicho, que la ley de referencia no sea sancionada.

Fueron entregados varios edificios escolares

SANTA FE, 14. — El Directorio administrativo del Empréstito ha entregado definitivamente al Consejo de Educación de la Provincia los edificios escolares recientemente construídos en Rosario, Roldán, San Lorenzo y Ricardone, los que se habilitarán dentro de breve plazo.

ENTRE RIOS

El vicegobernador visitó la aldea Salto, Diamante

PARANA, 14. — El vicegobernador en ejercicio del Poder Ejecutivo, D. José Garayalde, acompañado del presidente del Consejo de Educación, señor Texier; del director de Ganadería, señor Cáceres, y del oficial mayor del Ministerio de Gobierno, visitó ayer por la tarde la aldea Salto, en el departamento de Diamante, para cerciorarse de ciertas necesidades de la región.

Los colonos cumplimentaron debidamente al vicegobernador, quien regresó satisfecho de las atenciones recibidas.

Nuevo jefe de Impuestos Internos

PARANA, 14. — Se hizo cargo de la jefatura de Impuestos Internos Nacionales D. Aníbal Espinosa Viala.

El Concejo Deliberante celebró sesión

PARANA, 14. — Reunióse el Concejo Deliberante dando entrada a diversos asuntos.

El gobernador se encuentra mejorado

PARANA, 14. — Se acentúa la mejoría en el estado de salud del gobernador, señor Laurencena. El mandatario pudo abandonar el lecho por breves momentos.

Fallecimiento

PARANA, 14. — Falleció el antiguo vecino D. Santiago Gloria.

Hubo un incidente sangriento entre personal de la policía de Federación

FEDERACION, 14. — En circunstancias en que se realizaba un baile en casa de Toribio González, en los suburbios del pueblo, tuvieron diferencias el comisario Sr. Arbelay, el sargento Siebiero y el agente Romero, resultando los tres heridos graves de bala y arma blanca. Fueron conducidos al hospital local, guardándose reserva del diagnóstico médico. Hay varios presos incomunicados.

—Se hizo cargo de la dirección de la Escuela Pellegrini Da. Haydée L. de Lecumberry, ascendida con motivo de la jubilación de la directora Da. Dolores M. de Dethan.

—Las últimas lluvias han dado lugar a que los colonos rotulen las tierras y preparen la siembra de lino.

Un menor fué atropellado por un automóvil en Gualeguaychú

GUALEGUAYCHU, 14.—Un automóvil dirigido por Saúl Costa arrolló al menor Juan Enrique Blanco, causándole la doble fractura de la pierna izquierda.

—Con motivo del cumpleaños de don Daniel Grand, se formalizará el compromiso de sus hijas María Julia y Alba con los Sres. Roque J. Merlo y Mario Polito, respectivamente.

—El 30 del actual se realizará el enlace de la Srta. Sara Polo Bustos con D. Luis Delfino (hijo).

—Falleció en Fray Bentos D. Pedro Benestro.

—También falleció el antiguo vecino D. Adrián del Rosario Gómez.

—Muy lamentado ha sido el fallecimiento de D. Humberto Angel Cafferata, miembro de una antigua familia.

—Se encomia la disposición de la Jefatura de Policía tendiente a reprimir con severidad el estacionamiento de las personas en la calle Veinticinco de Mayo, que es el paseo preferido de nuestra sociedad, molestando a las señoritas que transitan por ella.

—Para ésa Da. Ramona O. de Cinto, la Srta. Ignacia Galdós y D. Juan C. Raffo.

—Entre los vecinos de la escuela número 11 se ha realizado una colecta con el propósito de adquirir y donar un terreno al Consejo General de Educación, destinado al edificio escolar.

BUENOS AIRES

Hubo una sesión laboriosa en el Concejo de Quilmes

Fueron rechazadas varias renuncias de concejales y se adoptaron diversas resoluciones de importancia

QUILMES, 14. — Después de diversas convocatorias fracasadas por falta de quórum, logró reunirse el Concejo Deliberante con asistencia de los representantes de la Juventud Radical y del concejal D. Carlos A. Criscuolo, del sector de la Unión Cívica Radical, quien quebró así el deliberado ausentismo de la fracción a que pertenece.

Presidió la sesión el vicepresidente, D. David J. Cánova, considerándose inmediatamente las renuncias presentadas por el presidente titular, D. Guillermo A. Jordán, y los concejales de la Unión Cívica Radical, Sres. Baggiani, Bacciadone, Criscuolo, Iriarte, Lombardo, Rocca, Rodríguez Jáuregui y Salas, las que fueron rechazadas por unanimidad.

Luego se adoptaron diversas resoluciones de importancia, entre las cuales figura la aprobación del proyecto de pavimentación de la Avenida Mitre, desde el cementerio hasta Berazategui, aplicando los bonos que al efecto destinó el Gobierno de la Provincia. Por este asunto se pronunciaron en sentido favorable al despacho todos los miembros y el intendente municipal, que asistió al debate.

Igualmente fué aprobado el dictamen de la Comisión de Obras Públicas, declarando a la Municipalidad acogida a los beneficios de la ley provincial de Obras de Salubridad.

Finalmente, y después de tomarse juramento de práctica al defensor de menores, D. David J. Cánova; al síndico municipal, D. Pedro P. Oliveri, y a varios subalcaldes, se eligió por votación nominal el secretario de la corporación, resultando con mayoría el concejal D. Pedro J. Polonioli, quien agradeció la designación. Seguidamente se incorporó en su reemplazo el candidato que le seguía en orden de lista, D. Roberto Castelanelli.

—Un crecido número de empleados de los Talleres Gráficos de la Compañía General de Fósforos llegó a esta ciudad en viaje de excursión, visitando la Cervecería Argentina Quilmes y el campo de sports del mismo establecimiento.

En su jira por las diversas dependencias de la fábrica y del estadio, fueron los excursionistas atendidos por los jefes de sección, sirviéndoles luego ofrecido un lunch por la dirección del establecimiento.

—Bajo la presidencia de D. Juan Cassinu y con asistencia de un grupo importante de delegados de las asociaciones protectoras de las escuelas públicas del distrito, se reunió la Asociación de Protección y Estímulo del Escolar, en el local del Concejo, considerando el informe presentado por la subcomisión compuesta por los señores Miguel Alvarez, Juan Cassinu, Rafael Fernández y José Beffa, respecto a la provisión de calzado a los escolares pobres.

Después de un cambio de opiniones se acordó distribuir ese material a todos los alumnos considerados como necesitados por los directores de las escuelas, debiendo hacerse el reparto en ocasión del próximo aniversario de la Independencia nacional.

En Salazar fué muerto un vecino en forma alevosa

SALAZAR, 14.—Por motivos que aun se ignoran, el comerciante de esta plaza D. Carlos Rossi hizo que concurriera a su domicilio particular su ex empleado D. Enrique Parga, y a quemarropa disparó sobre él dos tiros de revólver, hiriéndolo tan gravemente que falleció en seguida. Poco después Rossi se presentó a la policía. Se instruye el sumario de práctica.

No ha sido sancionado aún el presupuesto de Coronel Vidal

CORONEL VIDAL, 14. — Hoy debió celebrar sesión el Concejo Deliberante, pero por encontrarse enfermo un miembro de la corporación ha sido diferida para otra oportunidad. Continúa, entretanto, la situación anómala a que hicimos referencia anteriormente: la Intendencia cobra impuestos y paga a su personal sin presupuesto alguno que legalice su actuación.

—Llamamos la atención sobre un hecho raro que ocurre con el enrolamiento. Cuando se levantó el registro de empadronamiento de la Provincia, en el año pasado, labor que se realiza cada cuatro años, su inscripción arrojó 900 ciudadanos, y hasta el presente la oficina local lleva inscriptos 1250.

—Fué elevada al Tribunal de Cuentas de la Provincia una denuncia contra el Intendente y el comisionado del P. E., la que se devolvió al interesado, suscripta por los miembros de ese Tribunal, con la siguiente resolución: "Siendo ajena a la jurisdicción de este Tribunal la petición que se formula, hágase saber al recurrente que debe presentarse donde corresponda, devolviéndosele la nota que motiva la presente resolución".

MUELLES FLOTANTES

El gobernador de Corrientes asistirá con su comitiva a la inauguración de los de Goya y Lavalle

CORRIENTES, 14. — En un vapor del Ministerio de Obras Públicas partirá mañana para Lavalle el gobernador de la Provincia, Sr. González, con objeto de asistir a la inauguración del muelle flotante de aquel puerto.

La inauguración se realizará a las 16, concurriendo de ésta la banda de música.

Después de inaugurarse en Lavalle el muelle flotante la comitiva seguirá a Goya, donde será librado al servicio público otro muelle flotante.

En esta ciudad se preparan diversos agasajos a la comitiva. Acompañarán al gobernador, entre otros, los señores Pedro Díaz Colodrero, Félix M. Gómez, Pedro R. Vidal, Antonio Ruiz, Alberto Díaz Colodrero, Víctor M. Claver, Rafael M. Lubary, Albino Arbó, Juan P. Llano y otros.

Las escuelas de Paso de los Libres se cerraron

CORRIENTES, 14.—La Dirección de Salubridad de la Provincia, dispuso el cierre de las escuelas de Paso de los Libres, por quince días, dada la epidemia reinante en aquella ciudad.

Enferma

CORRIENTES, 14. — Se encuentra gravemente enferma Da. Julia López Torres de Ayala.

SAN JUAN

En Calingasta se realizarán experimentos sobre cultivos

El agrónomo regional efectuará una jira por ese departamento

SAN JUAN, 14. — Ha salido en jira de estudio por el departamento de Calingasta el agrónomo regional, doctor Riveros, quien aprovechará su permanencia allí para distribuir semillas de diferentes especies con el fin de realizar experimentos sobre cultivos. Al mismo tiempo el mencionado técnico dará conferencias sobre arboricultura, especialmente en lo que se refiere al cultivo del manzano, al modo de combatir las enfermedades de las plantas y otros temas de interés para los agricultores de aquella región.

Fueron agredidos varios empleados de "Diario Nuevo"

SAN JUAN, 14. — A la hora de la llegada del ferrocarril procedente de Mendoza, concurrieron a la estación dos empleados de la administración de "Diario Nuevo", con el objeto de retirar los ejemplares de "Los Andes". Como notaran la presencia de varias personas de las que realizan el "sabotage", depositaron los paquetes en el archivo de la estación, retirándose luego. Los empleados del periódico citado, al salir de la estación fueron agredidos por el grupo de malhechores, que después de golpearlos, se presentó a la oficina mencionada anteriormente, y amenazando a los empleados, lograron apoderarse de los paquetes con diarios. El jefe de la estación instruye un sumario administrativo, y dará parte a la policía.

Ha experimentado mejoría en su enfermedad un periodista detenido

SAN JUAN, 14. — El periodista señor Elizondo, que se encontraba enfermo en la cárcel del Marquesado, ha entrado en un período de mejoría.

Va a ser estudiada la posibilidad de la inmigración japonesa

SAN JUAN, 14.—Encuéntrase en ésta el agregado comercial de la Legación japonesa, que trae la misión de estudiar las condiciones que ofrece la Provincia para inmigración japonesa.

Será activada la construcción del camino a Calingasta

SAN JUAN, 14.—El gobernador realizó una ligera excursión al lugar por donde pasará el camino a Calingasta. El viaje obedeció al propósito de activar personalmente los trabajos.

Exposición pictórica

SAN JUAN, 14.—En la Casa de España se inauguró la exposición pictórica de D. Manuel Marín Ibáñez, que está siendo concurrida.

Funeral

SAN JUAN, 14.—Mañana, aniversario del fallecimiento de Da. Clotilde Leániz de Larrinaga, se oficiará un funeral en su memoria.

SE RENDIRA HOMENAJE A LOS FUNDADORES DE LA CIUDAD DE B. BLANCA

El Concejo destinó 50.000 pesos para la creación del monumento que debe erigirse

EL PROYECTO

BAHIA BLANCA, 14. — El Concejo Deliberante después de una amplia discusión resolvió que la Municipalidad contribuyese con 50.000 pesos a la erección del monumento al coronel Ramón Estomba y demás fundadores de la ciudad, obra que proyecta realizar la Comisión de Hijos de Bahía Blanca pro Centenario.

Dispone la ordenanza respectiva que esa partida se tomará de rentas generales, figurando por nota en los presupuestos del año actual y del próximo.

Concierto

BAHIA BLANCA, 14. — Mañana dará una audición de piano en el Teatro Municipal la Srta. Elba E. Ducos, que goza de sólidos prestigios en nuestra sociedad.

Enlace

BAHIA BLANCA, 14.—En la iglesia parroquial será bendecido mañana el enlace de la Srta. Beatriz Arizmendi con D. Félix F. Florit. Actuarán como padrinos Da. Agapita M. de Florit y D. Bernardo Arizmendi, padres de los contrayentes. Los desposados partirán para Europa.

Necrología

BAHIA BLANCA, 14.—Fueron inhumados hoy en la necrópolis local los restos de Da. Silvia Pereyra de Campana, cuya desaparición ha sido lamentadísima en los vastos círculos de sus relaciones.

Viajeros

BAHIA BLANCA, 14. — Emprenderá viaje para Europa D. José Caprile.

—Regresaron de Europa D. Edgardo J. Stockman y su esposa.

SAN LUIS

Casamiento

SAN LUIS, 14.—Mañana será consagrado en esta ciudad el enlace de la

Srta. María Renée San Martín con D. Emilio Alfredo Metlier.

Actuarán como padrinos, en representación de la novia, Da. Lola H. de San Martín y D. Eduardo M. San Martín, y por parte del novio, Da. Beatriz A. de Metlier y D. Emilio J. Metlier.

Serán testigos en el acto civil, que se realizará el mismo día, por parte de la novia, los Sres. Domingo Flores y Toribio Mendoza, y en representación del contrayente, los Sres. Víctor Páez y Juan Olivella.

Dadas las simpatías de que gozan ambos contrayentes en nuestra mejor sociedad y sus numerosas vinculaciones, la ceremonia dará lugar, sin duda alguna, a una destacada nota social.

Fueron detenidos en Naschel y luego libertados por el juez varios delincuentes

NASCHEL, 14. — Por la policía local fueron detenidos Aniceto Arrieta, Pantaleón Latorre, Ranulfo Arrieta y otros, por robo comprobado, siendo puestos a disposición del juez de paz Solon, el cual los puso en libertad en seguida, saliendo luego juntos con él en tren de diversión.

El proceder de este juez que malogra la acción de la policía es duramente criticada por los vecinos de ésta, quienes se dirigirán al gobernador de la Provincia denunciándole lo ocurrido.

Presentáronse los planos de los tranvías de Bánfield

La Municipalidad, que los exigió, obligará a la empresa a cumplir sus compromisos

BANFIELD, 14.—Con motivo del último emplazamiento de 48 horas hecho por la Municipalidad a la Empresa de Tranvías Este, de Bánfield, para que presentara los planos de las obras de electrización, había expectativa por conocer el desenlace de este asunto.

Nos apersonamos al intendente, doctor Manuel Ricci, quien nos hizo saber que en el día de ayer la empresa había presentado los planos, agregándonos que estaba dispuesto a hacer cumplir a la misma sus compromisos y que también había ordenado que los coches que actualmente circulan se mantengan en perfecto estado de higiene y aseo y que se haga efectiva la prohibición de fumar.

La expectativa a que aludimos se explica porque una gran parte del vecindario considera que no sólo los aplazamientos que viene sufriendo la electrización, sino la misma ordenanza contrato, traban el desenvolvimiento de la población, puesto que al concederse a la empresa el servicio exclusivo en un extenso radio, prohibiéndose la circulación de otros vehículos de transporte común de pasajeros a una distancia menor de 240 metros a cada costado de las vías de aquélla, parecería que no fué contemplado el crecimiento de la población, la cual, desde luego, requiere los mayores medios de movilidad.

De desear sería que las autoridades municipales se avocaran el estudio de este problema para, sin afectar intereses, resolverlo dentro de la población de los servicios de comunicaciones concordantes con su importancia.

Fracasó otra sesión del Concejo Deliberante de San Fernando

SAN FERNANDO, 14. — Por falta de número fracasó la sesión a que habían sido citados los miembros del Concejo Deliberante para anoche.

—Desde la fecha hasta el 15 del mes entrante deberá aplazarse la primera cuota de la contribución directa, caminos y desagües.

—El intendente municipal convocará en esta semana a los vecinos que constituirán la comisión de fiestas mayas, a fin de organizar los actos que se preparan en esta ciudad en celebración del aniversario de la Jura de la Independencia.

—Mañana se realizará el enlace de la Srta. Etelvina Barbano con D. Antonio Ossola. Apadrinarán la ceremonia religiosa Da. Ema G. de Barbano y D. Antonio Campos. En el acto civil serán testigos los señores Speriglio Cárrega y Spavinonda Barbano.

—Contraerá enlace mañana la señorita Della Ducios con D. Angel Pagliettini (hijo). Serán padrinos doña María M. de Duclos y D. Angel Pagliettini.

—Mejor, Da. Emilia Restelli de Dubalde.

—Se encuentra enferma Da. Dolores Ríos de Alessandra.

—Más aliviada, Da. Manuela Fernández de Porto.

Abrióse una inscripción en el Colegio Nacional de San Isidro

SAN ISIDRO, 14. — En la secretaría del Colegio Nacional de ésta está abierta la inscripción para los cursos de pintura y dibujo, de extensión secundaria, que serán dictados por el profesor D. Felipe Troilo, en el local del colegio, los lunes, de 14 a 16 horas.

—El personal encargado de la tarea del enrolamiento en la oficina local no ha percibido aún sus haberes correspondientes al mes de mayo próximo pasado.

Casamiento

SAN ANDRES DE GILES, 14. —Mañana contraerá enlace en la basílica de Luján la Srta. Sara E. Carniglia, de esta sociedad, con D. Carlos M. Liardo.

—En homenaje a San Antonio se celebraron en esta parroquia con gran afluencia de fieles diversos cultos religiosos y una procesión que fué presidida por el cura vicario presbítero don Luis Alberto Curotto.

Continuará actuando la actual comisión del hospital de Capitán Sarmiento

CAPITAN SARMIENTO, 14. — En la reciente reunión que realizó la comisión de damas en pro del edificio del Hospital San Carlos, quedó resuelto que la misma prosiga actuando hasta el 4 de noviembre próximo, fecha en que aquél será inaugurado. También se dispuso que para dicha fecha se realice una gran fiesta, y por último, quedó convenido que después de dicha fiesta la Sociedad de Damas de San Vicente de Paúl local llamará a una asamblea a caracterizadas vecinas, con el fin de dejar constituída la comisión definitiva que correrá con la administración del hospital.

—Según informes de los directores de los Partidos Radical personalista y Conservador, en breve se reorganizarán los comités locales. También el radicalismo antipersonalista constituirá en ésta su respectivo subcomité.

—El día 7 de julio próximo se realizará el enlace de la Srta. Anastasia Fernández Chiappe con D. Esteban R. Borgonia.

—Con motivo de las fiestas de Corpus Christi, el 16 del actual, en las iglesias San Carlos y del Pilar, de ésta, se oficiarán solemnes misas.

Necrología

VILLANUEVA, 14.—Ha sido muy lamentado el fallecimiento de D. Santiago Martín, acaecido en esa Capital. El extinto era un respetable ciudadano, culto y laborioso, que desde hace muchos años se había dedicado a la ganadería, alcanzando una holgada posición y el alto aprecio de todos cuantos le trataron.

Sus restos fueron sepultados en Chascomús.

CAMARA DE SENADORES

En su sesión de ayer aprobó el proyecto prorrogando el plazo para el pago de impuestos

(De nuestra agencia en Córdoba)

CORDOBA, 14. — Celebró sesión esta tarde la Cámara de Senadores con asistencia de veinticuatro de sus miembros. Al iniciarse la sesión, el cuerpo púsose de pie en homenaje al diputado nacional fallecido recientemente don Manuel Peña. Después se sancionó el proyecto venido en revisión de la Cámara de Diputados, acordando una prórroga para el pago sin multa de impuestos fiscales hasta el 31 de julio. Se autorizó luego a la presidencia a ampliar el número de miembros de las Comisiones de Hacienda y Presupuesto, y a designar la comisión de senadores que acompañará a la Bolsa de Comercio en las gestiones para la construcción del ferrocarril de Córdoba a Santiago del Estero.

Se pasó después a sesión secreta, prestándose acuerdo para nombrar juez del Crimen de Primera Instancia de esta Capital, al Dr. Wenceslao Achával; fiscal de Bell Ville, al Dr. Ricardo López Iriarte; asesor de pobres de Río Cuarto, al Dr. Horacio Benza; director titular del Banco oficial, al Dr. Tomás J. Carreras, y director suplente, al Dr. José Félix Ratto.

El gobernador presidirá una delegación de industriales

CORDOBA, 14. — Una comisión de la Bolsa de Comercio se entrevistó con el gobernador de la Provincia para invitarlo a presidir la comisión de esa entidad que se trasladará a Buenos Aires para gestionar en el Congreso Nacional la sanción del proyecto que manda construir el ferrocarril de Córdoba a Santiago del Estero.

El Sr. Cárcano se manifestó complacido de que se le ofrezca la oportunidad de contribuir al buen éxito de la gestión iniciada a ese respecto.

La delegación de la industria, el comercio y fuerzas vivas de la Provincia, que tendrá a su cargo las gestiones respectivas, partirá el domingo próximo para ésa, debiendo reunirse allí con el gobernador.

CON URGENCIA HAY QUE RESOLVER EN CAMARONES DOS SERIOS PROBLEMAS

La falta de agua y la enseñanza escolar deben merecer una preferente atención de las autoridades

LA SEQUIA

CAMARONES (Chubut), 14. — Después de haber ordenado inspeccionar la escuela, el Consejo asignó la suma de 3000 pesos para construir un aula nueva de piedra y hacer los arreglos que necesita para funcionar en condiciones didácticas. También enviará un maestro ayudante.

El vecindario está satisfecho de la diligencia con que el Gobierno ha procedido en este caso. Hay una sola aula, ocupada mañana y tarde por los niños, y los recreos tienen que darse en su interior, porque no hay patio ni corredores para repararlos del viento y del frío, que es intenso. El director tiene a su cargo dos turnos con alumnos de primero a cuarto grado.

En las estancias existen más de cien niños en edad escolar, y como hasta ahora ha sucedido, llegan a mayores con la exigua enseñanza que adquirieron en familia, y muchos se mantienen analfabetos. Los hijos de los peones no pueden ir a la escuela porque los padres tienen que trabajar en el campo y los pudientes tampoco, porque las distancias son enormes y las familias se resisten a establecerse en ésta, porque es un pueblo que no tiene agua.

Los aljibes se secan siempre antes de empezar el verano. Hace diez meses que no llueve. Es una de las sequías más grandes y el tiempo no da señales de lluvia.

Si el año pasado no hubiera sido bueno, ya habría epidemia en las majadas.

Cada día es más difícil para la población procurarse el agua indispensable. Hay un peligro latente de que afecte la salud pública, y entretanto, el Ministerio de Obras Públicas nada hace para colocar las tres leguas de cañerías que traerán agua potable, a pesar de que hace meses que tiene los proyectos terminados y la partida asignada en el Presupuesto.

No presta atención a un vecindario progresista, centro de una zona ganadera muy importante, que pide ayuda nada más que para defender su salud.

La instalación del agua corriente haría también mucho beneficio a la instrucción pública. Podrán establecerse pensionados particulares para los niños de la campaña, y, como ocurre en Trelew, los padres harían gustosos cualquier sacrificio para que sus hijos aprendan.

Aun los pobladores más humildes están demostrando cuánta posibilidad hay para establecer en estas regiones los internados escolares públicos.

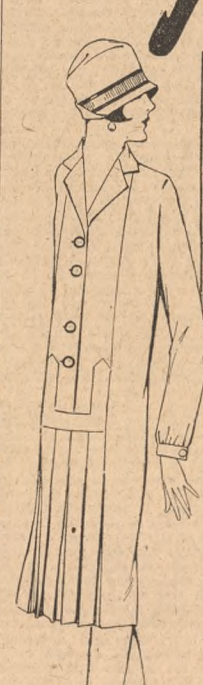

¡OFERTAS de CARACTER extraordinario

dedicadas a las SEÑORAS!

Visite HOY a **Harrods**

Mañana, FERIADO, la casa permanecerá CERRADA todo el día.

Guantes

En piel de Suecia, marca "Perrin", extenso surtido en colores de moda, 3 broches. El par ..... $ **4.90**

De cabritilla, marca "Perrin", variedad en colores de moda, incluso negro; calidad superior; con 3 botones. El par: **4.90**

Sedas

BROCHE SOIE, dibujos exclusivos, tejido de cuerpo y souple; especial para kimonos o forros de tapados. Doble ancho. El metro ..... $ **2.90**

PELUCHE SOIE, estilo de gran moda, indicado para sombreros o adornos; variedad en tonos novedosos. Ancho: 45 cm. El metro ..... $ **2.90**

CREPE DIAMANT en rica seda, de cuerpo y muy souple; tonos de reciente creación, incluso blanco y negro; para trajes de calle o soirée. Ancho: 100 cm. El metro $ **4.50**

CREPE SATIN SOIE. De mucho cuerpo, souple y brillante; indicado para trajes de calle o soirée; colores última creación, incluso blanco y negro. Ancho: 100 cm. El metro $ **7.50**

CREPE GRAIN D'OR SOIE, espléndido tejido, de mucho cuerpo, souple y brillante; variedad en colores de reciente creación, incluso blanco; indicado para trajes de soirée. Ancho: 100 centímetros. El metro ..... $ **8.90**

VESTIDO forma juvenil, en rico kasha de lana, polleró con tablas en el delantero; bonitos de detalles y recortes de lo mismo en la blusa; colores de gran actualidad. $ **55.00**

TAPADO en rico paño de lana, forma de reciente moda, adornado con recortes en los bolsillos; gran cuello y puños de piel; colores alta novedad, con medio forro de seda. $ **68.00**

Lanas

VELOURS DRECOLL, gran fantasía, dibujos novedosos; para tapados o vestidos; variado surtido de colores. Ancho: 140 cm. El m. $ **4.90**

GRANELLA. Tejido de mucha aceptación, colores matizados; diversidad de estilos y colores. Ancho: 140 centímetros. El metro ..... $ **4.90**

JERSEY TRICOT de actualidad; extensa colección de colores novedosos. Ancho: 150 cm. El metro ..... $ **6.90**

KASHA. Tejido de moda, variado surtido en colores de reciente creación. Ancho: 140 centímetros. El metro ..... $ **6.90**

DRAP ZIBELINE. El tejido impuesto por la moda para vestidos o tapados; diversidad de colores, incluso negro. Ancho: 130 cm. El metro ..... $ **7.50**

TAPADO en buen paño de lana, forma recta, con bonito adorno de alforzas en el ruedo formando ancha guarda; cuello y puños de piel; variedad en colores de gran boga; medio forro de seda. $ **59.00**

TAPADO en loutre de Colombia, con cuello gris o marrón. Para talles del 46 al 50. $ **390**

TAPADO en lapin raté, con cuello de derecho color fantasía. Para talles del 46 al 54. $ **150**

Mánchester

FRILOSINE IMPRIME. De excelente calidad y mucho abrigo; variedad en dibujos nuevos; especial para batones o kimonos. Ancho: 80 cm. El metro ..... $ **0.85**

ZENANAH FANTAISIE. Soie en coton; tejido frisado de mucho abrigo; selecta variedad en dibujos de reciente creación; indicado para kimonos. Ancho: 90 cm. El metro ..... $ **3.50**

PYRENEE MOLLETON. De lana, excelente calidad; muy abrigado y souple; en colores lisos o fantasía; apropiado para kimonos. Ancho: 120 cm. El metro ..... $ **3.50**

Continúa con sorprendente éxito

La "Semana del hogar"

en Harrods

Alfombras, Muebles, Tapicería, Acolchados, Frazadas y Calefacción.

PRECIOS REBAJADOS hasta el sábado 18

HARRODS Buenos Aires Ltd. — Florida, 877

Cuando compreis ropa interior—

Insistid en que os den

WOLSEY

La mejor del mundo.

WOLSEY ha ganado su reputación de ser la mejor ropa interior del mundo por corresponder siempre su legítimo valor a su precio. Todos los detalles de su manufactura están bajo la minuciosa atención de los mejores obreros de ropa interior que hay en Inglaterra. Su lana dulce es la mejor que a cualquier precio puede adquirirse y conviene por lo tanto cerciorarse de que la prenda que se trate de adquirir lleva la marca de fábrica Wolsey.

MEDIAS Y CALCETINES WOLSEY

Las medias de pura lana Wolsey para señoras, los calcetines para caballeros y los calcetines y medias para niños, son todos de tanta confianza como las prendas de ropa interior Wolsey de lana pura.

Agente:
ALFREDO MEYER, VICTORIA 788.
BUENOS AIRES.
Por mayor únicamente.
WOLSEY LIMITED, LEICESTER, INGLATERRA.

Kayser

MEDIAS DE SEDA

Las usan las damas elegantes y de buen gusto.

Se venden en todas las tiendas

Baterías Columbia

Las Baterías COLUMBIA producen chispas grandes é intensas durante todas las velocidades de marcha de los motores de gasolina. Aún, dando vueltas muy despacio, se obtienen para el arranque chispas que harán explotar el gas en su motor y pondrán en marcha su lancha de gasolina casi inmediatamente. También son ideales estas pilas para accionar timbres y zingalos eléctricos, para aparatos de recepción radiotelefónica y todos aquellos trabajos que son ordinariamente desempeñados por pilas secas.

Representantes Generales por Argentina National Carbon—Argentina, Ltd. (Sucesores de R. E. Carlo) Avenida de Mayo 1370, Buenos Aires 397

LA ENTERITIS

resultado de una mala digestión

Muy frecuentemente los que sufren de dolores intestinales cometen el grave error de descuidar los efectos del jugo gástrico. La causa de tales disturbios radica generalmente en las malas digestiones. Una de las más importantes funciones del estómago consiste en proteger las paredes intestinales; en caso contrario, sobrevienen las consiguientes molestias. Prodíguense los cuidados necesarios tomando la Magnesia Bisurada, la cual procurará una digestión perfecta, al propio tiempo que neutralizará el exceso de acidez estomacal, obrando además como un calmante de las paredes irritadas e inflamadas. Con este tratamiento podrá conseguirse que los alimentos pasen fácilmente al tubo intestinal en proporciones normales y con un grado invariable de acidez y temperatura, se evitará un trabajo excesivo y perjudicial al intestino, desapareciendo así toda inflamación y dolor. La Magnesia Bisurada se vende en todas las farmacias. Los médicos recomiendan la Magnesia Bisurada.

LA NACION

Fundada por Bartolomé Mitre
IV I MDCCCLXX

REPRESENTANTES EN EL EXTERIOR

PARIS—
Asuntos de redacción y administración. Representante general: Fernando Ortiz Echagüe, 3 rue Edouard VII.

LONDRES—
Asuntos de redacción y administración. Jefe: L. Spearman, 5, New Bridge Street E. C. 4.

NUEVA YORK—
Asuntos de redacción y administración. Representante general: W. W. Davies, 383 Madison Avenue.

BERLIN—
Representante general: Dr. Otto Buek. Servicio de la Europa Central y de Rusia. Asuntos de redacción. Elsenacherstrasse 37. W. 30.

MADRID—
Representante general: Julio Alvarez del Vayo. Av. del Conde de Peñalver 8 y 10.

ROMA—
Representante general: Dr. Olindo Malagodi, vía Ludovisi 46.

RIO DE JANEIRO—
Representante general: Enrique Hasslocher. Rua General Camara 47.

LA NACION *será una tribuna de doctrina*
(Núm. 1, año I)

Buenos Aires, 15 de junio de 1927.

Una demostración concluyente

En todos los tonos y en abundantes oportunidades se había sostenido que la industria ganadera argentina éstaba agobiada, y lo está todavía, por una grave crisis. La procedencia de esa afirmación hacíala insospechable en la enorme mayoría de los casos. Faltaba, sin embargo, la demostración clara y cabal de su fundamento, y ya la tenemos. Consta, efectivamente, en el informe elevado a la Junta Directiva de la Sociedad Rural Argentina por la subcomisión designada para estudiar lo atañedero al comercio internacional de carnes. Es la parte, verdaderamente sensacional, que publicamos en nuestro número del lunes. De tan minucioso examen y de los cálculos consiguientes, realizados con deliberada parquedad para que las estimaciones resultasen objetables por reducidas, antes que por exageradas, se desprende que el costo medio de un novillo argentino del tipo y la calidad exigidos por los frigoríficos asciende, todo computado, a $ 144.11, y que su precio de venta hasta hace unos meses no pasó, según la estadística dada a conocer por el Ministerio de Agricultura, de 145 $. Así, en el período de referencia—que no fué el peor, aun siendo muy malo—los productores debieron contentarse con realizar un trueque estricto de su dinero y aportar absolutamente de balde su trabajo personal. Después la situación se agravó. Los precios sufrieron una nueva baja. Y la misma estadística demuestra que en el semestre octubre de 1926-marzo de 1927 esos novillos, cuyo costo por unidad de peso es de 28 centavos, no produjeron sino 0,235 por kilogramo. De esta suerte, las transacciones llevadas a cabo en ese período, y que comprendieron 1.568.635 cabezas, obligaron al productor a soportar una pérdida muy próxima a las 38 millones de pesos.

¿Cómo explicar este resultado, que constituye tan evidente desastre para el trabajo nacional en una de sus ramas más importantes? Quien juzgue las cosas ligeramente, sin tomarse la molestia de analizarlas, acaso presuma que la carne ha bajado de precio en los mercados consumidores hasta un punto tal que la dolorosa repercusión en nuestro medio es inevitable y de imposible atenuación. Podría presumir también que las entidades que desempeñan en este comercio el papel de intermediarios sufren intensamente la crisis, como la sufre el productor, y que sólo a cotizaciones muy bajas pueden colocar la mercancía proveniente de nuestros campos. Pero hay elementos de juicio suficientes para admitir que la situación es otra muy distinta. El excelente estudio que meses atrás practicó el Dr. Mario M. Guido y que se publicó en LA NACION del 18 de marzo llevaría, por de pronto, a conclusiones diferentes. Y si es cierto que la guerra de carnes, trabada en Gran Bretaña con absoluto menosprecio de los intereses del ganadero y sin la menor voluntad de éste—todo lo contrario,—ha producido pérdidas reales a algunas empresas, no lo es menos que de ellas tratan de resarcirse ahora mediante esa estrangulación de los precios en nuestro país, con la consiguiente agravación de las pérdidas, ya ingentes, según se ha visto, que tuvo que soportar la ganadería argentina en el precitado semestre octubre-marzo.

Mientras tanto, las exportaciones han sufrido un repunte. Han descendido, pues, los valores de la hacienda vacuna justamente en momentos en que se intensificaba la demanda, como para demostrar que, según lo hemos sostenido en infinidad de ocasiones, la mayor o menor cuantía de los requerimientos de la exportación o de las ofertas de ganado nada tiene que ver en este asunto. Se seguirá invocando, sin embargo, la consabida ley reguladora de las cotizaciones, aun cuando su influencia no se vea por ninguna parte. Y el ganadero, inerme en medio de la larga crisis, continuará obligado a desprenderse del fruto de sus afanes, no por lo que ese fruto valga en realidad, sino por lo que quieran darle. Inútil es que tienda la mirada a su alrededor con la esperanza de hallar un amparo eficaz. Hoy, lo propio que hace cinco años, la diligencia oficial aparece acaparada por menesteres harto menos importantes y harto menos proficuos para los altos intereses de la Nación. No hace mucho se anunció que cierto sector de la Cámara de Diputados iba a estudiar esta cuestión y a tratar de buscar soluciones. Nada indica hasta ahora que aquel anuncio pase de un buen propósito sin ulterioridades prácticas.

Yo lo hemos dicho: fuerza será ir resignándose a ver cómo se desangra y cómo se extenúa poco a poco lo que en el cuadro de la labor argentina fué en otro tiempo un factor precipuo y, desde luego, su renglón tradicional. Todo debiera, no obstante, favorecer su prosperidad. Largos años de esfuerzos y de sacrificios colocaron a la ganadería argentina en el primer lugar del mundo. La excelencia de su producción le abrió nuevos mercados y afirmó la posesión de los que ya tenía. Pero he aquí que nada es capaz de contrarrestar con eficacia la carcoma que, inmisericorde y temeraria, la roe en su propia entraña, sin calcular que su ruina no podrá limitarse a ella misma. Esos 38 millones de pesos y los que debieron procurar la compensación a que en todas partes tienen derecho el esfuerzo del productor y sus capitales, constituyen una considerable suma substraída a la circulación en la economía general del país, con repercusión natural e ineludible en todos los ramos y en todas las esferas. El empobrecimiento de una clase numerosa podrá ser enriquecimiento de unos pocos, pero es también empobrecimiento de la colectividad. He aquí lo que nadie parece haber comprendido en nuestro país, verdadera y lamentable excepción en medio de la acuciosa previsión con que en los demás países son oficialmente estudiados y resueltos los problemas de esta índole.

El contrabando y el fraude

Los contrabandos que han sido descubiertos en el puerto de la Capital, en localidades próximas a la misma, y últimamente en Formosa, y la transgresión en las provincias de las leyes de impuestos internos, son signos inequívocos de que el mecanismo de las leyes fiscales adolece de defectos de importancia.

En los círculos comerciales esa situación ha llegado a preocupar, debido a los perjuicios que se sufren. Los importadores de artículos de ciertos ramos se sienten sorprendidos ante la considerable difusión de productos que se libran al consumo sin pagar los derechos correspondientes. La relativa facilidad con que pueden ser ocultados a investigaciones poco prolijas determina el auge que ha tomado la importación en esas condiciones. A este motivo de malestar se agrega el desarrollo del fraude en lo que concierne a los impuestos internos. En varias provincias el gravamen es eludido, por lo menos tratándose de mercaderías de escaso volumen. El Fisco tiene en su contra, no sólo a aquellos comerciantes que no vacilan en transgredir las leyes, sino también al consumidor que con justa razón se limita a defender su interés y que no se ha de convertir, en ocasión alguna, en agente del Fisco. Si un objeto es rechazado a causa del precio elevado que se le asigna, suele observarse que el comerciante se apresura a satisfacer el pedido a un costo menor, entregando un artículo por el que no se ha abonado el impuesto.

El desenvolvimiento del fraude ha inducido aún a los gobiernos a dictar las medidas necesarias para contenerlo y evitar así las injusticias que produce. El examen de sus procederes hace surgir la idea de que, a su juicio, han cumplido con los deberes que les incumben, al organizar oficinas encargadas de la recaudación y vigilancia, cuyo presupuesto insume fuertes cantidades.

Con administraciones que actúan mecánicamente, la tarea de perfeccionar la obra legislativa no es fácil. Los intereses creados alrededor del sistema, los que se hallan representados principalmente por el personal burocrático, impiden que por medios oficiales se pongan en evidencia los defectos que podrían conducir a modificaciones que los afectasen. Se continúa, por lo tanto, sin formular ninguna indicación que sea susceptible de dar margen a un efecto semejante.

Los entorpecimientos que ocurren en la aplicación de la ley no estimulan la iniciativa de las autoridades. Es lo que se ha comprobado con motivo de la colisión de leyes nacionales y provinciales, de la que era víctima el comercio, como sucedió a propósito de uno de los gravámenes cuya tasa se regula de conformidad con el precio de venta. Los contribuyentes se veían en el dilema de vender con pérdida si no recargaban el precio, o de exponerse a las sanciones administrativas. Y no obstante la notoriedad de la injusticia, la situación se mantuvo hasta que la Corte Suprema le puso término al decidir un caso litigioso.

Como los gobiernos no aprovechan las lecciones de la experiencia, el régimen de las leyes fiscales no sufre modificaciones. A los proyectos de reforma que redactaron algunos administradores no se ha prestado atención. El recuerdo que se ha hecho en esos trabajos, de que el sistema vigente es complicado y dispendioso, fuera de que no previene el fraude, no ha sido tomado en cuenta. Y en la materia relativa al contrabando, la imposibilidad de impedirlo en varias zonas del país por falta de recursos no ha determinado todavía las providencias que sería menester realizar, las que se hallan a estudio de una comisión.

Si se ahondase el examen de la aplicación de las leyes fiscales en las diversas jurisdicciones se continuaría comprobando la necesidad de la reforma. Por otra parte, como el mal no depende de los detalles, conviene tener presente que no se ha de conseguir un resultado práctico sino con innovaciones de orden fundamental.

La industria frutícola

El desenvolvimiento de la industria frutícola en nuestro país es un hecho evidente, considerado desde el punto de vista de la extensión de plantaciones y aptitud pomológica de las respectivas zonas beneficiadas. Puede calcularse en cerca de 100.000 hectáreas el capital de producción para las distintas especies, las cuales comprenden las variedades de plantas de todas las estaciones, cuyo valor global sobrepasa la suma de ciento cincuenta millones de pesos. La capacidad expansiva de esta forma de la agricultura puede, por otra parte, apreciarse, además de los fenómenos de nuestro propio mercado, a través de las felices experiencias del comercio exterior, en cuyos dominios ya tienen las frutas argentinas un crédito envidiable. Los Estados Unidos son fuertes y habituales compradores de productos frutícolas, de Cuyo especialmente, y también estos mismos han probado su capacidad de clientela en las plazas de Londres y de Hamburgo. Los ensayos practicados y las remesas comerciales de frutas argentinas dejan la certidumbre de un éxito económico indudable.

De este porvenir atrayente nos hemos ocupado con insistencia en este mismo lugar, comentando en su detalle la trascendencia posible de un desarrollo intensivo de la industria respectiva. En tal sentido nuestras observaciones se han fijado necesariamente en las faces técnicas de los procedimientos agronómicos, comerciales y de transporte de las especies, porque dentro de las mismas debe ser resuelto el problema. Porque para el éxito económico de esa industria no basta la existencia de planteles frutales de alto valor selectivo, sino que son decisivas las condiciones de movilización de sus productos para llegar al consumo y satisfacer las exigencias de cada uno de los clientes posibles. La explotación de esa riqueza entre nosotros se practica en general de una manera extensiva, sin proceder a los medios de selección que valorizan los productos; es un sistema primitivo, que no solamente malogra el resultado económico de los productores, sino que también afecta al crédito de la industria de una manera grave.

Estos antecedentes han determinado, sin duda, la iniciativa acertadísima del diputado Sr. Calle, cuyo proyecto de creación de un departamento de fruticultura, dependiente del Ministerio de Agricultura, tiende a encauzar dentro de un régimen orgánico los distintos procesos de la industria y la economía pomológicas. Este organismo administrativo proveerá a la buena armonía de las faces progresivas de la cuestión, vale decir, la producción propiamente dicha, las industrias inherentes y la comercialidad de las riquezas creadas. Las distintas secciones tendrán cada cual a su cuidado el estudio de los asuntos que se refieren a cada rama, con la responsabilidad de difundir sus conclusiones entre los interesados y procurar que se apliquen a la práctica industrial y comercial. De toda estas disciplinas, que comprenden la tarea del futuro departamento oficial, es, sin duda, la más importante la última citada, tan aplicable es a este caso el concepto general según el cual el éxito de las industrias es, ante todo, una cuestión de mercados.

Tenemos la esperanza de que este proyecto llegue la preferente preocupación parlamentaria, necesaria a su realización. Pero logrado que sea por la sanción legislativa habría menester que su ejecución encontrara en el Ejecutivo el concepto acertado que corresponde. En estas funciones el riesgo de la burocracia es el mayor enemigo de las más útiles combinaciones. Y sería absolutamente inoficioso crear una nueva dependencia de la Administración para cubrir su presupuesto de elementos inertes y sedentarios, tan distantes de los centros productores de frutas como de la trascendencia económica de esas industrias para la economía nacional. Habría que crear un verdadero centro de investigaciones agronómicas y de estudios comerciales relativos a las frutas, tanto para el interés del consumo interno como para su exportación a los mercados exteriores. Otro concepto no tendría ninguna eficiencia práctica y sólo actuaría como una de tantas cargas parasitarias del Presupuesto federal.

Incompatibilidades

Ha sido presentado a la consideración de la Cámara de Diputados de Buenos Aires un proyecto por el que se declaran incompatibles los cargos de intendente, concejal y consejero escolar con los de miembros de los Poderes Legislativo, Ejecutivo y Judicial, tanto de la Provincia como de la Nación. Ninguna disposición constitucional establece incompatibilidades de esa naturaleza, debido a la índole electiva de los cargos citados primeramente y por suponer, sin duda, que la abundancia de candidatos para desempeñar los mismos haría innecesaria la acumulación. Pero existe, desde luego, una imposibilidad material para el ejercicio simultáneo de tales tareas, máxime en un Estado de enorme extensión territorial y que torna casi imposible el traslado hasta la Capital de funcionarios de localidades distantes, sin contar, naturalmente, que cada uno de esos cargos reclama dedicación permanente. De otro punto de vista más interesante todavía, la acumulación ofrece inconvenientes más serios. Si se trata de legisladores que son a la vez intendentes municipales, como es común, interpónense los fueros de aquéllos cuando se les acusa por mal desempeño de la otra función. Recientemente se ha producido el caso de paralizarse una acusación formulada contra un intendente, en razón de que éste gozaba de inmunidades en su carácter de senador provincial y por más que el propio afectado se apresuró a plantear la cuestión en el seno de la Cámara, las actuaciones judiciales hubieron de paralizarse.

El decreto que en 1917 declaró intervenida la Provincia se fundaba, entre otros pretextos, en la situación de "inmoralidad política" derivada del desempeño simultáneo de los cargos de legislador e intendente o concejal por varios miembros de las Cámaras de representantes. Esta fulminación violenta contra el acaparamiento de posiciones la juzgó magnífica el Partido Radical en esos momentos, como aplaudía desde la oposición tantas otras inculpaciones al régimen; pero cambió de manera de pensar al día siguiente de la conquista del gobierno. Los legisladores y hasta los empleados directamente dependientes del Poder Ejecutivo pasaron inmediatamente a desempeñar cargos edilicios y no siempre electivos, como que el nombramiento de comisionados municipales recayó muchas veces en funcionarios de la Administración Pública. No ha de sorprender, ciertamente, esta contradicción en los procedimientos del radicalismo, que ha vivido borrando sus afirmaciones de ayer en tanto le rinden utilidades políticas de alguna naturaleza. La suerte del proyecto de incompatibilidades que nos ocupa podría establecerse de antemano en época normal: quedará olvidado en las carpetas de la comisión de estudio; pero como el ansia purificadora se ha despertado en la Provincia de Buenos Aires con tan sospechosa espontaneidad ante el peligro de una intervención, puede ser que merezca general auspicio y pronta sanción. Cualquiera que sea el motivo determinante, bien estará la actitud de la Legislatura si lo convierte en ley.

El público y la policía

El jefe de Policía acaba de dirigir a los comisarios de sección una circular en la cual se solicita la diligente atención de aquellos funcionarios hacia ciertas normas y procedimientos que, así en las oficinas como en la calle, deben ser observados por ellos y por el personal a sus órdenes.

Refiérese principalmente la circular a las relaciones de la policía con el público y recuerda con toda oportunidad los comentarios y reclamaciones a que da lugar la desconsideración con que aquél suele ser atendido en las comisarías.

Dice el jefe que es voz corriente tal falta de cortesía, que da origen a la resistencia del público para servir de testigo, facilitando la acción policial.

En efecto, no ha de haber sido necesaria al jefe de la repartición la comprobación personal de actitud tan habitual en las dependencias a su cargo. No solamente es esa una de las fallas notorias de la policía, sino que, seguramente, es de las más graves, de las más profundamente arraigadas y de las que contribuyen más decisivamente a la impopularidad que progresivamente venía substituyendo al sentimiento de simpatía que ha acompañado hasta hace poco a la institución policial.

El solo hecho, anotado en la citada circular, de que haya sido necesario impartir repetidamente instrucciones acerca del trato que debe dispensarse al público acusa la censurable persistencia del mal hábito y la indiferencia con que el personal acoge las recomendaciones de la superioridad, demostrando a la vez una sensible falta de comprensión de las obligaciones de funcionarios y de los elementales deberes de cortesía social inherentes a la significación de su investidura.

Porque, justamente, es al personal de cierta categoría al que debe responsabilizarse de tal falla. Fácil sería remediar cualquier inconveniente si proviniese de la gente de tropa o de grado subalterno. La seguridad de la intervención inmediata del superior quitaría gravedad a cualquier incidencia y no tendría, desde luego, repercusión que atrajese desconcepto sobre la policía. Pero, al no ser así, la situación es bien distinta y justifica, por cierto, la expresiva circular que nos mueve al comentario. Esta demuestra que el jefe de Policía ha concedido al asunto la atención que merece, y revela el propósito de corregir una seria deficiencia.

No ha de ser difícil lograrlo si la superioridad no abandona la preocupación que le ha guiado al formular sus recomendaciones.

Nuestro progreso gráfico

La Asociación Amigos del Arte, que viene realizando una obra intensa de difusión cultural, ha resuelto, según lo hemos informado, organizar un concurso para ilustrar y editar libros argentinos de valor ya definitivamente consagrado. El concurso, abierto para artistas e impresores, abarcará tres libros clásicos de nuestra literatura, como ser "Recuerdos de Provincia", de Sarmiento; "Martín Fierro", de Hernández, y "Juvenilia", de Cané. Esta iniciativa tiene, sin duda, considerable importancia, pues ha de influir con esas ediciones cuidadas y de un alto gusto estético en el progreso de la industria gráfica. Se publica ya mucho entre nosotros, como lo revela el denso movimiento bibliográfico. El libro argentino comienza a difundirse sensiblemente en el país y en las repúblicas de lengua española, y su circulación más o menos copiosa denuncia que Buenos Aires va siendo considerado como un centro editorial apreciable, a punto de que las casas europeas lo han advertido y se esfuerzan en establecer en esta metrópoli sucursales, a fin de mantener el dominio del mercado. Pero esa creciente curiosidad por el libro argentino, que comprende un comercio ya voluminoso, no se refleja todavía con la amplitud conveniente en el adelanto tipográfico, salvo en casos muy aislados, en que se percibe la preocupación individual de un editor o en la exigencia escrupulosa del autor. Se ha progresado mucho, desde luego, pero no en la relación en que se ha extendido, por ejemplo, la afición a la lectura o el periodismo en sus diferentes ramos. El propósito de la Asociación Amigos del Arte será útil desde ese punto de vista y demostrará que es posible realizar en el país obras de selecta confección y que respondan a un tipo superior de elegancia. Los libros a que nos referimos estimularán probablemente a los hombres que se dedican a la hermosa tarea de las artes gráficas a preocuparse en realzar su producción y darle un carácter más genuino y una dignidad artística mayor. De esta manera la entidad iniciadora de ese certamen habrá servido con eficacia a la cultura nacional en una manifestación interesante y tan hondamente expresiva del adelanto espiritual del país.

MONUMENTO A RAWSON

Fué visitado el estudio del escultor

Por iniciativa del intendente municipal Dr. Horacio Casco, el presidente de la República, Dr. Alvear, visitó ayer el estudio del escultor argentino Héctor Rocha con el fin de conocer los trabajos realizados del monumento al Dr. Guillermo Rawson, que, como es sabido, erigirá en esta Capital en la plazoleta de intersección de las calles Pueyrredón y Las Heras.

Ambos funcionarios fueron recibidos por el citado escultor al que acompañaban el presidente de la Comisión de Homenaje a Rawson doctor Domingo R. Morón y los señores Narciso S. Mallea, Juan Carlos Navarro, Adolfo Rawson, Ernesto Mallea Gil, Miguel Echegaray, Osvaldo Rocha, Eleodoro Gallastegui, Vicente Gallastegui, Edmundo Chedufau, vicealmirante Ramón González Fernández, capitán de navío Gabriel Albarracín, Pedro Colombo, Guillermo Rawson, capitán de fragata Arturo B. Nieva, diputados Belisario Albarracín y Carlos Ciro Gutiérrez, Saúl Quiroga, Félix A. Carrié y otros.

Fueron examinadas las dos figuras alegóricas del pedestal, modeladas recientemente, provocando grata impresión. Una representa a uno de los grandes oradores clásicos, de pie, simbolizando la Elocuencia; mide dos metros y 90 centímetros de altura. La otra es la de un anciano sentado, con un libro abierto por delante, representando la Ciencia y tiene 2 metros 50 centímetros de alto. Ambas serán fundidas en bronce.

El Dr. Morón informó al Presidente de la República sobre todos los detalles de esta obra eminentemente argentina, que seguramente va también a consagrar la reputación artística del escultor a quien se le confió, en un concurso que tuvo efecto el año pasado, por el veredicto de un jurado presidido por el maestro de la escultura en la Comisión Nacional de Bellas Artes.

Se trata, pues, de un hermoso monumento que, en realidad, no costará más de setenta mil pesos. Los demás gastos realizados son los que originó la celebración del centenario del ilustre ciudadano, entre los que se cuenta la impresión de 3000 ejemplares del folleto en que se compilaron los discursos pronunciados en aquella ocasión y todos los antecedentes del caso; la colocación de una artística placa de bronce en la tumba del prócer, obra del escultor D. Víctor de Pol; la impresión de 500 fototipias, de gran formato, que la comisión está distribuyendo entre los donantes para el monumento, autoridades y establecimientos culturales del país. Otra partida de 10.000 pesos fué invertida para compensar los trabajos de los artistas que se presentaron al concurso.

Se ha querido hacer el pedestal con un mármol especial que casi tiene la dureza del granito, procedente de las canteras de D. Guillermo Ianzi Oro, en la Provincia de San Juan, cuyo propietario ha donado todo el material necesario para la obra. La comisión y el escultor contribuyen con la suma de 3500 pesos para los gastos de extracción y recuadro de los bloques, de acuerdo con los planos que se enviaron oportunamente y el Ferrocarril Pacífico ha ofrecido el transporte gratuito de cien toneladas de dicho material, desde San Juan hasta esta Capital.

La estatua del Dr. Rawson con la figura alegórica de la Gloria, que le ofrece una rama de laureles, representa al estadista en la actitud serena y bondadosa, que era su característica y es una hermosa inspiración que será justamente apreciada.

La fundición de esta parte, que es la principal del monumento, ha sido ya entregada a la casa respectiva bajo la fiscalización del personal técnico solicitado por la comisión al Arsenal de Guerra, de acuerdo con las cláusulas del contrato.

El Presidente de la República, como todos los que concurrieron, se retiraron gratamente impresionados, no solamente por el valor artístico de la obra, sino por la forma en que ella se ejecuta.

BELLAS ARTES

Cerámicas de Fernando Arranz

El sábado próximo, en una de las salas de Los Amigos del Arte, Florida 659, será inaugurada la exposición de cerámicas del artista español don Fernando Arranz. Exhibirá éste un conjunto interesante de piezas únicas, entre las cuales figuran varios "panneaux".

A la inauguración concurrirá el embajador de España, Duque de Amalfi.

Fué inaugurada la Exposición de pintura alemana

Con asistencia del Presidente de la República y del ministro del Reich fué inaugurada ayer en el salón Müller la Exposición de pintura alemana contemporánea.

ACADEMIA NACIONAL DE CIENCIAS ECONOMICAS

Hoy celebrará sesión extraordinaria

Para hoy a las 18.30 han sido citadas las secciones de Producción, Economía Social, Finanzas, Régimen Bancario y Comercial, Investigaciones de la historia económica y la de Poderes, Reglamento e Interpretación, con objeto de nombrar sus respectivos directores y secretarios por haber terminado sus mandatos los actuales.

A las 19 se reunirá para tratar el siguiente orden del día: Designación de presidente, vicepresidente, secretario y tesorero, en reemplazo, respectivamente, del Dr. Manuel B. Gonnet, que falleció, y de los Dres. Telémaco Susini, Gustavo A. Frederking y Gaspar Cornille, que terminaron su mandato; constitución de la mesa directiva; elección de tres académicos titulares para llenar las vacantes existentes por renuncia de los señores José M. Elzaguirre y Carlos Rodríguez Etchart, y fallecimiento del Dr. Manuel B. Gonnet.

UNIVERSITARIAS

FACULTAD DE DERECHO

Clase de Derecho Internacional Privado

Hoy, a las 10, el profesor suplente de Derecho Internacional Privado doctor Carlos Alberto Alcorta dictará su cátedra complementaria, disertando sobre "Las teorías fundamentales del Derecho Penal Internacional".

CIENCIAS MEDICAS

Conferencias del Dr. Rabuffetti

El Dr. Luis U. Rabuffetti, jefe de clínica de la Cátedra de Clínica Médica del profesor Rafael A. Bullrich, dictará el sábado próximo, a las 11, una conferencia en el local de la cátedra, sala XXII del Hospital Alvear, disertando sobre "Concepto actual de las congestiones pulmonares".

El mismo día, a las 18, continuará dictando, como todos los sábados, el curso práctico sobre afecciones del aparato respiratorio, en el dispensario municipal de vías respiratorias, bajo su dirección, General Hornos 765.

CIENCIAS ECONOMICAS

Segunda cuota de inscripción

Hoy vencerá el plazo para el pago de la segunda cuota de inscripción.

Concurso para profesores suplentes

La inscripción a los concursos para la provisión de suplencias en la Escuela de Comercio Anexa, en las cátedras de Economía Política y Finanzas, Matemáticas, Contabilidad, Francés, Inglés, Alemán, Caligrafía, Geografía, Mecanografía, Química, Tecnología, Física y Estenografía, vencerá hoy, de conformidad con la resolución pertinente.

AGRONOMIA Y VETERINARIA

Segunda cuota de inscripción

Hoy vencerá el plazo en esta Facultad para el pago de la segunda cuota de inscripción.

Excursión de estudio

Los alumnos de cuarto año de Agronomía y Veterinaria realizarán hoy, en el establecimiento Tuyú, una práctica de zootecnia y obstetricia, acompañados por sus profesores respectivos, doctores Daniel Inchausti y Oscar M. Newton.

ASOCIACIONES ESTUDIANTILES

Círculo Médico Argentino y Centro Estudiantes de Medicina

En la última sesión celebrada por la Comisión Directiva de esta entidad se consideró especialmente la cuestión hospitalaria, aprobándose la siguiente declaración:

"La Comisión Directiva atiende que la renuncia del Dr. Abel Zubizarreta del cargo de director de Asistencia Pública permite reanudar las relaciones oficiales con dicha repartición. La Comisión Directiva ratifica su concepción de que el sistema de internado hospitalario para los estudiantes de Medicina constituye el sistema de elección."

Por último, considerando que la enseñanza práctica de las asignaturas clínicas, en particular, se encuentra profundamente resentida, se resolvió dirigirse a las autoridades de la Facultad para que interpongan sus buenos oficios a fin de que los alumnos, especialmente de los cursos superiores, puedan beneficiarse del aprendizaje que ofrecen los nosocomios municipales.

CONFERENCIAS

"San Francisco en el poema de Dante"

Un auditorio muy numeroso y calificado acudió ayer a la sede para escuchar la conferencia que sobre el tema arriba indicado daba D. José León Pagano y que correspondía al ciclo que se viene realizando en ese teatro.

Entre los concurrentes figuraba monseñor Bottaro, arzobispo de Buenos Aires, y desde un palco asistía también a la disertación el Sr. Luis Pirandello, que acaba de llegar a esta Capital.

El Sr. Pagano desarrolló el asunto de su conferencia—ilustrada con proyecciones luminosas—en medio de la atención constante de la concurrencia, que le siguió con libros y folletos en la lectura y le aplaudió largamente en varios pasajes y sobre todo al final. Como la conferencia del Sr. Pagano será publicada íntegramente en nuestra edición del domingo próximo, los lectores podrán juzgar directamente de su alto valor, nos excusamos de entrar ahora en el comentario de la misma. Sólo diremos que ella comprobó una vez más la profunda cultura del conferenciante, sus sólidos conocimientos de historia religiosa y su compenetración con la poesía dantesca, como asimismo sus cualidades de prosista pulcro, elegante y armonioso.

Después de haber terminado su lectura, el Sr. Pagano quiriendo rendir un homenaje al Sr. Pirandello le dirigió una salutación en italiano, que fué contestada con gentiles palabras por el famoso dramaturgo.

La concurrencia aplaudió a ambos oradores con vivas muestras de satisfacción.

La próxima conferencia del ciclo se realizará el viernes 17 a la hora de costumbre. En ella, D. Alvaro Melián Lafinur disertará sobre "La canción popular argentina", y al final varios artistas interpretarán algunos cantos y bailes criollos.

ACADEMIA DE C. EXACTAS, FISICAS Y NATURALES

Renovó sus autoridades

En la reunión celebrada por esta institución bajo la presidencia del Dr. Eduardo Holmberg y con asistencia de los académicos Nicolás Besio Moreno, Marcial Candioti, Horacio Damianovich, Claro C. Dassen, Enrique Hermitte, Enrique Herrero Ducloux, Ramón Loyarte, Franco Pastore, Martín Tuyú, Darado, Alfredo Sordelli, Julián Romero y Pedro T. Vignaud se adoptaron, entre otras, las siguientes resoluciones:

Se aprobó la Memoria que leyó el presidente y se pasó a la elección de las nuevas autoridades, quedando constituída así la mesa directiva: presidente, Angel Gallardo; vicepresidente, Enrique Herrero Ducloux; secretarios, Claro C. Dassen y Ramón Loyarte, y tesorero, Julián Romero.

Por unanimidad fué designado presidente honorario el académico doctor Eduardo L. Holmberg.

INSTRUCCION PUBLICA

LA FIESTA DEL LIBRO

En la Escuela Normal de Profesores Mariano Acosta

Hoy se realizará en esta casa de estudios un acto conmemorativo de la Fiesta del Libro. El profesor de Lectura y Declamación de este establecimiento, D. Luis Fernán Cisneros, dará una conferencia sobre "El libro".

En la Escuela Normal No. 9 Sarmiento

La Fiesta del Libro será celebrada hoy con este programa: Himno Nacional; disertación sobre el libro por la alumna Elisa Palisa Mujica; lectura, "Corazoncito", por una alumna premiada en el concurso de lectura, María Mendizábal; "Libro", Amada Nervo, declamado por la alumna Clara Izzo; inauguración de la Biblioteca Infantil de Franchan, por la profesora Carolina López Torres de Escobio.

En la Escuela Normal No. 8

Según ya lo hemos anunciado, se efectuará hoy a las 16 un acto literario y musical, durante el cual se hará entrega a la Biblioteca Argentina para Ciegos de los libros en relieve que han transcripto hasta la fecha las componentes de la Asociación de Ex Alumnas.

INSTITUTO TUTELAR DE MENORES

Mañana celebrará su 43o. aniversario

En el local que ocupa el Instituto Tutelar de Menores, Curapaligüe 727, se realizará mañana una fiesta con motivo de la celebración del aniversario de la fundación del mismo, que se efectuó el 16 de junio de 1884.

Comenzó el instituto como entidad particular a iniciativa de D. Enrique Ucelen, figurando en el acta correspondiente como fundadores, entre otros, los Sres. José Luis Lamas, Santiago Negroto, Carlos M. Casares, Francisco Méndez, F. Schwarz, A. Anezin, V. Martínez Campos, José V. Estéchez, M. González Catán, Julio Lacroze, Bonifacio Lastra, Carlos Guido Spano, José A. Terry, Adolfo E. Dávila, Miguel Estevez Segui, Jacobo Peuser, Francisco Uriburu y otros.

Aportaron su ayuda moral y material a esa iniciativa los Sres. Lucio V. Mansilla, Bartolomé Mitre, José M. Crotto, Eustaquio Cárdenas, Enrique C. Crotto, Andrés Egaña, León Gallardo, R. de Oliveira Cézar, Emilio Mitre, Américo Albino, M. Lanús, E. Lezica, H. S. Quintana, Norberto Quirno, Belisario Roldán, Antonio Vaccarezza, J. A. Cantilo, J. J. Ezeyza, D. M. Escalada, Benjamín Basualdo, etcétera. Por resolución de una asamblea realizada el 10 de noviembre de 1831, se aprobaron los planos para la construcción del edificio en unos terrenos donados por los Sres. Julio Lacroze y Antonio Silva Denis. Dirigió los trabajos, ofreciendo sus servicios gratuitamente, el ingeniero Pastor del Valle.

Durante más de veinticinco años la institución fué administrada por una comisión particular, hasta que por resolución de una asamblea realizada el 15 de junio de 1917, se hizo entrega de todos los bienes sociales al Gobierno por intermedio del Ministerio de Justicia e Instrucción Pública. Los bienes se entregaron "con el fin de que se destinen a asilar y asistir a menores de edad moral o materialmente abandonados para darles educación, instrucción laica y aptitudes de trabajo prosiguiendo los fines para que fué creada la institución. En un acto al que concurrió el entonces ministro de Instrucción Pública D. José S. Salinas, los Sres. Enrique y Silvano Crotto hicieron entrega del local al Gobierno.

Reciben actualmente educación integral 200 niños entre los 6 y 18 años, contando para eso el instituto con una escuela de seis grados, talleres con maquinaria moderna de carpintería, zapatería, sastrería, imbrmería y mecánica. Se ha inaugurado un lavadero instalado en condiciones de poder hacer frente a las necesidades del establecimiento y a otros similares. Cuenta el instituto con una biblioteca con más de 700 volúmenes apropiados para niños y gran número de lectores.

La práctica de la cultura física merece especial atención de parte del actual directorio. Acosta, presidente, atiende, como son, los sports un medio para adquirir buenos hábitos y modificar el carácter. Por ese motivo ha construído varios frontones de pelota, una cancha de basket-ball y un amplio patio donde diariamente se imparten las clases de gimnasia sueca dará una demostración pública. Actualmente se están realizando importantes refacciones en el edificio.

A la fiesta, que se iniciará a las 10, han sido invitados los miembros de la comisión honoraria de superintendencia, personal del instituto y ex directores de la extinguida sociedad.

En Méjico se dará el nombre de Sarmiento a una escuela

En el Departamento de Relaciones Exteriores se recibió una nota de la Legación en Méjico, por la cual se comunica que se está construyendo en el Parque Balvuena, de esa Capital, un edificio para una escuela primaria modelo, que será bautizada el día 9 de julio próximo con el nombre de Domingo Faustino Sarmiento, en celebración del aniversario de la independencia argentina.

Sueldos de maestros suplentes

Los haberes de los maestros suplentes por el mes anterior se pagarán en el Consejo Escolar hoy de las 10 a 11; en el VI, hoy y días siguientes, de 10 a 11; en el III, hoy de 15 a 17; en el XV, hoy de 10 a 12 y de 14 a 16; en el V, hoy de 10 a 12; en el XI, hoy y días siguientes de 10 a 12; en el XVIII hoy y días siguientes de 10 a 11 y de 14.30 a 16.30; en el VIII, hoy de 8.30 a 9.30, y de 15.30 a 16.30; en el VII, hoy de 10 a 11 y de 13 a 14.

Escuelas para Niños Débiles

El viernes próximo en la Inspección Técnica General de la Capital, vencerá el plazo para inscribirse en el concurso para optar a los cargos de directores y vicedirección de escuelas de niños débiles.

Certificados del Cuerpo Médico Escolar

Se ha dispuesto establecer para lo sucesivo como facultad exclusiva del director del Cuerpo Médico Escolar la de firmar los certificados que extienda esa dependencia, debiendo limitarse los médicos inspectores a practicar los exámenes clínicos, hacer las indicaciones al paciente y presentar inmediatamente en la secretaría del cuerpo médico los informes sucedáneos. Esta medida deja subsistente la contenida en el reglamento general de escuelas relativa a la forma en que se hará la comprobación de incapacidad del personal por pérdida de sus aptitudes físicas.

Nombramientos

Fueron nombrados preceptores para las escuelas primarias anexas a los regimientos que se indican, los siguientes docentes: regimiento 12 de caballería, destacado en Campo de los Andes, Mendoza, Octavio Guzmán; regimiento 10 de infantería, Concepción del Uruguay, Entre Ríos, Carlos M. Pirovani; regimiento 3 de caballería, Gualeguay, Entre Ríos, Raúl Solimani; regimiento 3 de artillería montada, destacado en Gualeguay, Juan F. Pérez.

Centro de Ex Alumnos de la Escuela Normal de Profesores

La C. D. del Centro de Ex Alumnos de la Escuela Normal de Profesores Mariano Acosta ha resuelto invitar a todos los ex alumnos del mencionado establecimiento a que concurran al local de la escuela el próximo viernes a las 16, con motivo de cumplirse el 53o. aniversario de la fundación de la misma.

El sábado, a las 21, se realizará una comida de camaradería de los ex alumnos en el restaurante Victoria 386, pudiéndose retirar los cubiertos en el mismo y en Urquiza 269, Humberto I 3135, Pray C

NO HAY AMBIENTE PARA PRORROGAR EL ENROLAMIENTO

La Comisión de Asuntos Electorales resolvió no considerar el proyecto presentado

CIFRAS DE LA CAPITAL

Bajo la presidencia del Sr. Míguez se reunió ayer la Comisión de Asuntos Electorales de la Cámara de Diputados. Participó de la reunión el ministro de Guerra. Fué considerado el proyecto del Sr. Guillot prorrogando el plazo para el enrolamiento general, asunto sobre el cual se produjo una larga discusión. Los representantes del sector personalista fundaron su voto en favor del proyecto de prórroga, aceptando que ésta podía ser reducida hasta el 31 de agosto próximo.

La mayoría de la comisión, en atención a los informes que suministró el ministro de Guerra, relacionados con los resultados del enrolamiento, resolvió suspender la consideración del asunto hasta el 30 del mes en curso y aconsejar a la Cámara que adopte ese temperamento.

Las razones en que se funda esa resolución de la comisión responden al propósito de conocer con exactitud las cifras del enrolamiento en cada distrito y el saldo de los no enrolados que hayan solicitado el certificado, correspondiente, de acuerdo con el reciente decreto del Poder Ejecutivo.

Los miembros de la comisión que se pronunciaron en ese sentido entienden que no corresponde prorrogar el plazo para enrolarse, considerando que los que no hubieren cumplido con la ley hasta el 30 de este mes deben ser declarados infractores, porque representan el tanto por ciento de remisos que se ha producido comúnmente en casos análogos.

El enrolamiento en la Capital arroja un total de 262.000 inscriptos

Concurrió ayer por la tarde al Ministerio de Guerra el inspector de Distritos Militares de la 1a. división de Ejército, coronel Carmelo Levene, quien dió cuenta al titular de la cartera de los totales registrados hasta el sábado de la semana anterior y los parciales del domingo y lunes y martes hasta mediodía, en el enrolamiento de los habitantes de la ciudad de Buenos Aires. El total general, sujeto a una rectificación de poca monta en favor o en contra, arroja la cantidad de 262.000 ciudadanos empadronados.

En consecuencia, refiriéndose a la Capital Federal, la próxima terminación de la operación mencionada no ofrecerá el más mínimo inconveniente, habiéndose registrado ya una disminución en la concurrencia de interesados a las oficinas, lo que muestra bien a las claras que su número decrece rápidamente y que en los cinco días restantes, en el plazo establecido, regularizarán perfectamente su situación los que todavía no lo han hecho.

Como es sabido, el total de los nuevos empadronados para Buenos Aires está calculado entre 275.000 y 300.000 ciudadanos, por lo que se ve que la cifra de los que faltan es insignificante, con el agregado de que en la cantidad mencionada más arriba están incluídos los jefes, oficiales, suboficiales y conscriptos de las instituciones armadas, que fácilmente deben calcularse en unos 8000 hombres enrolados directamente en los cuerpos, buques y reparticiones en que prestan servicio actualmente.

LA COLACION DE GRADOS EN LA F. DE INGENIERIA

El acto se realizará esta tarde a las 16

Con la solemnidad habitual en estas ceremonias, se celebrará hoy, a las 16, en la Facultad de Ciencias Exactas, Físicas y Naturales la colación de grados y distribución de premios correspondientes al año último.

En ese acto recibirán los premios universitarios los siguientes egresados: Ing. Eduardo María Huergo, medalla de oro; ingenieros Luis M. Igartúa, Carlos A. Conort, Miguel Carou, Julio F. Maissonave, Lucio A. Hasperué, Luis A. Delpini, Francisco M. Malvicino, Jorge E. Wauters, Manuel M. Díez y agrimensor Bernardo Nusimovich, diplomas de honor; doctor en ciencias naturales, Alberto Castellanos, premio Strobel.

La fiesta se realizará de acuerdo con el siguiente programa: Himno Nacional Argentino; palabras del decano de la Facultad, ingeniero Eduardo Huergo; discurso del ministro de Relaciones Exteriores y Culto, Dr. Angel Gallardo; Overtura Egmond, Beethoven; distribución de premios y entrega de sus diplomas a los profesores honorarios doctores Ignacio Aztiria, Claro C. Dassen y Enrique Herrero Ducloux; Goyescas (suite), Granados; graduandos desde el 16 de junio de 1926 hasta la fecha: L'Arlesienne, de Bizet; discurso del consejero Dr. Franco Pastore; Córdoba, de Albéniz; discurso del ex alumno ingeniero civil Carlos J. Somaschini, y Roma (marcha), De Sanctis.

Para este acto se han nombrado las siguientes comisiones de recepción de egresados: ingenieros Carlos J. Somaschini, Mario Palau, Salomón Bentolila, Horacio Romero, Alberto J. Baldassarre y Juan B. Gatti.

Ingenieros Fernando Durán, Horacio Hasperué, Osvaldo Pessagno, Ernesto Thioly y Dr. Cosme Lázaro.

Arquitectos Ermete de Lorenzi y Julio V. Otaola, e ingenieros Marcelo M. Cutero y doctor en química Luis A. González.

La denominación de los dos cruceros adquiridos de España

El embajador español agradeció la atención del Gobierno argentino

El ministro de Relaciones Exteriores, Dr. Gallardo, se dirigió oportunamente al embajador de España, Duque de Amalfi, comunicándole el decreto dado por el Poder Ejecutivo y mediante el cual se dispone bautizar con los nombres de Cervantes y Juan de Garay las dos naves de guerra recientemente adquiridas del Gobierno español.

En la respuesta a esa comunicación manifiesta el citado representante diplomático que interpreta los sentimientos del Rey y de su Gobierno al expresar el testimonio de la complacencia y el reconocimiento que despertará en sus ánimos, no sólo la decisión del Poder Ejecutivo, sino también por los nobles términos de afectuosa amistad y sincera simpatía en que se halla concebido el decreto de referencia.

"The Times" editará un anuario sobre la Argentina

El Gobierno resolvió la adquisición de mil ejemplares

La dirección del diario londinense "The Times" ha enviado una nota a nuestro Gobierno informándolo de su propósito de iniciar la publicación de un anuario especialmente dedicado a poner de manifiesto el desarrollo de las actividades sociales, políticas y económicas en la Argentina.

Teniendo en cuenta la propuesta que al propio tiempo se formula, el Poder Ejecutivo, según hemos podido saber, dará un decreto disponiendo la adquisición de mil ejemplares de dicha publicación, que se denominará "El libro anual de la Argentina", por el precio de mil libras esterlinas.

La inauguración del monumento a Mitre

El Brasil y el Ecuador han comunicado su adhesión a la ceremonia que tendrá efecto el 8 de julio próximo

El embajador del Brasil Dr. José de Paula Rodríguez Alves ha comunicado al presidente de la Comisión Popular, Dr. Norberto Piñero, la adhesión de su Gobierno al acto inaugural del monumento al general Mitre en la siguiente forma:

"Cumplo con el gratísimo deber de llevar a conocimiento de Vd. como presidente del Comité del Monumento al general Mitre, que el Gobierno del Brasil se adhiere con entera y amplia simpatía al homenaje que será tributado al ilustre y noble varón argentino, su grande y leal amigo.

"Oportunamente me será dada la honra de comunicar a Vd. la forma de nuestra participación en el solemne acto".

Por su parte, el ministro del Ecuador Dr. C. M. Larrea ha comunicado al presidente de la Comisión Popular la adhesión de su Gobierno en los siguientes términos:

"Tengo el honor de poner en conocimiento de Vd. que mi Gobierno, por cablegrama recibido el día de ayer, me comunica su adhesión entusiasta al homenaje que la Nación Argentina va a tributar al por muchos títulos ilustre americano general Mitre; y me avisa que ha tenido a bien nombrarme representante del Ecuador en la ceremonia de inauguración del monumento que el pueblo argentino va a consagrar a la memoria de tan eminente ciudadano.

"Al participarlo a Vd. quiero expresarle con cuánta complacencia he aceptado esta representación, y cuán grato me es renovar a Vd. las seguridades de mi consideración más distinguida".

Del Gobierno de Buenos Aires

El gobernador de la Provincia de Buenos Aires, Dr. Valentín Vergara, al acusar recibo de la invitación para asistir al acto inaugural que le dirigió el presidente de la Comisión Popular Dr. Piñero, le hace saber que el Gobierno de la Provincia de Buenos Aires dictará un decreto adhiriéndose al homenaje que el pueblo argentino tributa al organizador de la Nación.

Adhesión de la Corte Suprema Nacional

El presidente de la Comisión Popular acompañado de los miembros de la misma Sres. Carlos T. Becú, Juan B. Mignaquy e Ireneo Cucullu, concurrió a la Corte Suprema con el propósito de invitarla a asistir al acto inaugural. El presidente Dr. Antonio Bermejo y los ministros de la misma agradecieron la invitación y prometieron celebrar una sesión de homenaje, en la cual la Corte Suprema acordará la forma en que ha de adherirse al homenaje que el país tributa al general Mitre, que durante su Presidencia organizó la Justicia en la República.

Asociación Patriótica Española

El presidente de la Asociación Patriótica Española Dr. Luis Méndez Calzada ha comunicado al presidente de la Comisión Popular la adhesión de esa entidad y agrega: "el recuerdo del insigne patricio, cuya memoria es tan venerada en nuestra colectividad, determina esta adhesión que presento a Vd. con la más viva complacencia, al propio tiempo que le felicito por los meritorios trabajos que Vd. y sus compañeros de comisión vienen realizando para el logro de la justiciera iniciativa tendiente a honrar a uno de los más gloriosos próceres de la Nación Argentina.

Boy Scouts Argentinos

El presidente de los Boy Scouts Argentinos, general Severo Toranzo, comunica la adhesión de esa entidad en los siguientes términos: "En nombre del Directorio que tengo el honor de presidir, me es grato dirigirme al señor presidente manifestándole la entusiasta adhesión de los Boy Scouts Argentinos al acto de inauguración del monumento del ilustre patricio, prócer, guerrero, libertador y organizador de la Nación, teniente general D. Bartolomé Mitre, cuyo recuerdo desde ese día perpetuará el bronce, menos consistente que los títulos del héroe para su inmortalidad".

Club del Progreso

En la reunión celebrada ayer por la Comisión Directiva del Club del Progreso, varios miembros hicieron uso de la palabra expresando que les era altamente honroso adherirse al homenaje que se tributará al insigne patricio y ex consocio teniente general Mitre, resolviéndose con tal motivo colocar al pie del monumento una placa recordatoria.

NOTAS SOCIALES

En la Diplomacia—

El embajador de Italia y su esposa la condesa Mina Mariscalchi de Martín Franklin ofrecieron ayer una comida en la Embajada, en obsequio de un grupo de sus relaciones.

Fueron comensales:

El embajador del Brasil y su esposa Da. María Rodrigues López de Rodrigues Alves; el encargado de Negocios de Austria, D. Rodolfo Schulz; el subsecretario de Relaciones Exteriores y su esposa Da. Josefina Bence Pieres de Restelli; el intendente municipal y su esposa Da. Goya Girado de Casco; el secretario de la Embajada de España y su esposa Da. María Juana L. de Sanz; el marqués y la marquesa de Antinori; los Sres. Carlos Alberto Pueyrredón y su esposa Da. Silvia Saavedra Lamas, Angel Solo y los secretarios y agregados de la Embajada de Italia.

➸ Mañana, aniversario del natalicio del Rey de Suecia, no se realizará en la Legación de ese país la recepción con que habitualmente se celebra el acontecimiento.

➸ El ministro de Polonia y su esposa Da. Nieves Ramos Montero de Mazurkiewicz reunirán hoy por la tarde, en los salones de la Legación, a un grupo de sus relaciones.

Reuniones—

Da. Belén de Holmberg recibirá mañana, después de las 17, a sus relaciones, en casa de Da. Laura Holmberg de Bracht, con motivo de su próxima partida para Europa.

Comidas—

En honor del ministro del Uruguay, D. Juan Carlos Blanco, ofrecerá hoy un almuerzo D. Adolfo B. Sánchez.

Para la demostración, que tendrá efecto en el Plaza Hotel, han sido, además, invitados los ministros:

De Instrucción Pública, D. Antonio Sagarna; de Marina, almirante Manuel Domecq García, y de Obras Públicas, D. Roberto M. Ortiz; el intendente municipal, D. Horacio Casco; el embajador del Brasil, D. José de Paula Rodrigues Alves; el embajador de Chile, D. Gonzalo Bulnes, y los señores Leopoldo Melo, Norberto Piñero, Luis Mitre, Manuel Augusto Montes de Oca, Vicente C. Gallo, Juan Ramón Vidal, Fernando Saguier, David Speroni, José Apellániz, Miguel Susini, Rómulo S. Naón, Francisco Wright, Gregorio Aráoz Alfaro, Arturo Goyeneche, Tito L. Arata, Tomás R. Cullen, Carlos F. Gómez, Enrique M. Mosca, Carlos Vallejo, Evaristo Pérez Virasoro, Epifanio Mora y Olmedo, Carlos Serrey, Ezequiel Leguina, Vicente F. López, José Arce, Juan F. Torrent y el consejero de la Embajada de Chile, D. Francisco Figueroa Sánchez.

➸ En el Jockey Club se realizará hoy la comida que en honor de los Dres. Madson, Rajchman y Saiki ofrece el ministro del Japón, D. Shigetsuna Furuya.

➸ La comida que D. Miguel Alfredo Martínez de Hoz y su esposa doña Julia Elena Acevedo debían ofrecer pasado mañana en obsequio del ministro de Relaciones Exteriores y su esposa Da. Dalmira Cantilo de Gallardo y del ministro del Uruguay y su esposa Da. Margarita Idiarte Borda de Blanco, ha sido aplazada a causa del luto que guardan los obsequiantes.

➸ Con motivo de una fecha íntima, D. Marcelo Lezica reunió anoche a comer en el Jockey Club a un grupo de sus amigos.

Fueron comensales los señores:

Federico Harilaos, Alejandro Luro, Germán Fernández Guerrico, Eugenio Moy, Manuel Guerrico, Gustavo García Uriburu, Raúl Usandivaras, César Cano, Raúl López Noel, César Peña, Edgardo Hasperg, Luis Fernández Górgolas y Enrique Martínez de Hoz.

Casa de los Niños Santa Elena—

Ante una sala numerosa y caracterizadamente concurrida se realizó ayer en el Teatro Odeón la anunciada conferencia a cargo de D. José León Pagano, quien disertó sobre "San Francisco en el poema de Dante".

En otro lugar nos ocupamos de la conferencia del Sr. Pagano, que mereció por parte del público efusivas muestras de aprobación.

Como se sabe, el producto de esta reunión se destinará a la Casa de los Niños Santa Elena, institución que desarrolla una amplia obra benéfica y educativa.

Princes' Club—

El viernes próximo, por la tarde, se realizará en los salones del Teatro Cervantes la primera reunión destinada a los socios del Princes' Club, institución social recientemente constituída bajo los auspicios de un grupo numeroso y caracterizado de caballeros.

Esta reunión, que debía realizarse hoy y que ha sido aplazada para el día indicado, ha de alcanzar, sin duda, un lucido éxito, congregando en un agradable ambiente a numerosas familias de nuestra sociedad.

Beneficios—

Con singular éxito continúan activándose los preparativos para la función extraordinaria que se realizará el 22 del actual en el Grand Splendid Theatre con el fin de obtener fondos para proseguir las obras de la capilla de Lourdes, en Alta Gracia, que se halla en construcción.

Auspicia esta velada, en la que, además de efectuarse varios estrenos cinematográficos se exhibirá la película titulada "La agonía de Jerusalén", una comisión que integran las señoras y señoritas:

Delfina Bunge de Gálvez, Guillermina Achával Rodríguez de Goyena, Clara Figueroa Alcorta de Tobal, Ana Elena Chaves de Grondona, Zulema Trongé de Múscari, Inés Lastra de Figueroa Alcorta, Florencia Bosch de del Valle, Elsa Brinckmann de Martí, Jacoba Achával Rodríguez de Franchini, Clara Josefina Maschwitz de Quesada, Ernestina Gascón de Carranza, Ester de Lawson, María Luisa Gálvez de Nicholson, Estela C. de Acevedo, María Adela Ayarragaray de Pereda, Elena Elizalde, María Carmen Madariaga Anchorena, Marta y Nora De Bary, Fanny y Beatriz Llambí Campbell, María Leonor Bosch Gramajo, Josefina y Elena Moreno Bunge, Eduarda y María Isabel Goyena, María Mercedes Rodrigué, Fanny Martí, Cornelia y Elena Grouissac, Clara Figueroa, Carmen Irigoyen Iriondo, Juana María y María Cristina Bunge Cano, Josefina Iriondo, Elvira Vadillo, Ester Maschwitz, Sara Goyena y María Luisa Guani Ayarragaray.

Las localidades pueden solicitarse en la calle José Evaristo Uriburu 1061 o por teléfono al número 4701 de Juncal, de las 14 a las 19.

➸ La velada extraordinaria que se verificará el sábado próximo en el Grand Splendid Theatre a beneficio del Asilo para Niños Pobres de Tigre ha de obtener, sin duda, un halagüeño éxito, dado el gran número de localidades que para ella han sido solicitadas a la comisión organizadora de la fiesta.

Los pedidos de entradas continúan atendiéndose en casa de Da. Angélica Guerrico de Fernández, calle Posadas 1641, teléfono número 5073 de Juncal, de las 14 a las 17.

➸ A beneficio del Taller Noelista de la Merced se realizará el viernes próximo una matinée extraordinaria en el Petit Splendid Theatre.

Se ha preparado al efecto un interesante programa que comprende, además de la exhibición de varias cintas cinematográficas, la representación de una comedia por un grupo de aficionados.

Las localidades pueden solicitarse en la calle Viamonte 2258, de 10 a 16.

➸ En los salones del Savoy Hotel tendrá efecto mañana el té danzante organizado a beneficio de la Biblioteca Argentina para Ciegos.

Para esta fiesta, que será amenizada por dos orquestas, ha sido fijado el precio de las entradas, con opción al té, en cuatro pesos para las señoras y en cinco para los caballeros, pudiendo solicitarse las invitaciones en Pedernera 502, Tacuarí 907, Lezica 4171 y Piedras 626, o por teléfono a los siguientes números: 6877 de Flores, 6338 de Plaza Orden, 1910 de Almagro y 8[illegible] de Rivadavia.

Casamientos—

El 17 del actual será bendecido en la iglesia de San Miguel Arcángel el enlace de la Srta. Celeste Veronelli con D. Enrique Díaz de Guijarro (hijo). Serán padrinos de la ceremonia Da. Candelaria P. de Díaz Guijarro y D. Pedro Veronelli.

➸ Hoy contraerá enlace civilmente la Srta. María Bazán con D. Didimo Carranza. Actuarán como testigos, por parte de la novia, los señores Julio y Florencio Bazán, y, por la del novio, los Sres. Leonidas Carranza, Arturo Sánchez y Alfredo Carranza.

La ceremonia religiosa se realizará mañana en casa de la familia de la novia.

Banquetes—

En el Golf Club Argentino se realizará hoy el banquete con que los socios de la institución despiden a D. James Calder Angel, en vísperas de ausentarse para Europa.

➸ Con el mismo motivo, un grupo de altos empleados del Ferrocarril del Sud ofrecerá mañana al Sr. Angel una demostración en el restaurante de la estación Once.

➸ Un grupo de amigos de D. Alberto Díaz Mieres le ofrecerá hoy una comida en el Plaza Hotel, celebrando su designación de miembro honorario de la Real Academia de Jurisprudencia y Legislación de Madrid.

➸ En ocasión de su reciente designación, D. Horacio E. Arata será obsequiado hoy por sus amigos con una comida.

Diversas—

Con motivo de ausentarse para Europa Da. Fernanda Lastra de Terrero, presidenta del Hospital de San Fernando Petrona Villegas de Cordero, se renovó la Comisión Directiva de la entidad, la que quedó constituída en la siguiente forma:

Da. Petrona Cordero de Stunz, presidenta; Da. Angélica García de García Mansilla, vicepresidenta primera; doña Amalia Albarracín de Robredo, vicepresidenta segunda; Da. Marta Villalte de Jantus, secretaria; Da. Amalia Robledo de Guillón, prosecretaria; doña Clara Carranza de Romero, tesorera, y Da. Hercilia Wilson de Arana Zelis, protesorera.

Enfermos—

Encuéntrase mejor, después de la operación que fué sometido, D. Carlos M. de Alvear.

➸ Sigue mejor Da. Enriqueta Klappenbach de Zavalía.

➸ Guarda cama Da. Elvira Paz de García González.

➸ Se halla mejor D. Julio Benegas.

➸ Sigue mejor, después de la operación a que fué sometida, Da. Ema Cochio de Aguirre.

➸ Se encuentra mejor Da. Carolina Estrada de Martínez.

➸ Se halla enferma la Srta. María Elena White.

➸ Restablecida la Srta. Virginia Lanusse.

Viajeros—

El sábado venidero partirán para Europa Da. Rita Oliver de García Quirno y su hijo Ricardo, y D. Ricardo Mendes Gonçalves y su esposa Da. Zulema García Quirno.

➸ El 15 del actual se ausentarán para Río de Janeiro D. Francisco Mendes Gonçalves, su esposa Da. Elvira Ramos y su hijo Carlos.

➸ El sábado próximo emprenderán viaje para Europa, a bordo del Asturias, D. Juan Manuel Terrero, su esposa Da. Fernanda Lastra y la señorita Enriqueta del Carril.

Necrología—

Con motivo de cumplirse el segundo aniversario del fallecimiento de D. Carlos Berro Madero, se rezarán misas hoy en su memoria en la basílica de Nuestra Señora de la Merced.

➸ En sufragio de D. Pedro Pardo Almeyra se dijeron ayer misas en la basílica de Nuestra Señora de la Merced, renovándose en la ceremonia la expresión del hondo sentimiento de pena que provocó su fallecimiento.

➸ La Tercera Orden Franciscana hizo oficiar ayer en la capilla de San Roque una misa en memoria de la Srta. Susana Marcó del Pont.

➸ Por Da. Ursula Fernández de Areco se dijeron ayer misas en la iglesia de San Nicolás de Bari.

➸ La Congregación Hijas de María del Colegio de la Santa Unión hizo oficiar ayer una misa en la capilla del colegio en memoria de doña Josefa P. de De Andrea.

➸ Se ofició ayer un funeral en la basílica de Nuestra Señora de la Merced en sufragio de Da. María Rosa Morena de Etcheverry, ceremonia que congregó numerosa concurrencia.

➸ El 18 del actual se oficiarán misas en la basílica de la Merced en sufragio de D. Eliseo M. Videla y Da. Carmen Videla de Vernet.

➸ En memoria de doña Elena Ocampo de Lobos, cuyo reciente fallecimiento fué muy lamentado, se rezarán misas pasado mañana en la basílica del Santísimo Sacramento.

➸ Mañana se oficiarán misas en la iglesia del Salvador en memoria de D. Julio Gabastou.

Acaba de Aparecer

MARTIN V. LAZCANO

DE LA ACADEMIA AMERICANA DE LA HISTORIA

LAS SOCIEDADES SECRETAS, POLITICAS Y MASONICAS EN BUENOS AIRES

(ACCION DESARROLLADA PRO-INDEPENDENCIA, UNION Y ORGANIZACION DE LA NACION ARGENTINA, Y EN BIEN DE LA HUMANIDAD)

AÑO 1795 A LA FECHA

2 TOMOS. Rústica: $ 18.— Interior: $ 18.50

CASA EDITORA — LIBRERIA "EL ATENEO"

FLORIDA 371 CORDOBA 2099

La librería más grande y mejor surtida de Sud América

Las hinchazones y comezones causadas por los SABAÑONES

molestan de tal manera que, a veces, resulta un verdadero martirio el ponerse los zapatos. Este doloroso inconveniente se elimina fácil y prontamente mediante el empleo del Ungüento de Doan, que calma de inmediato toda irritación y que también hace desaparecer la hinchazón si se sigue el tratamiento.

En todo hogar debe haber siempre Ungüento de Doan, pues es el remedio casero de eficiencia bien comprobada en todos los casos de irritación de la piel. Es de un éxito pleno, ya se trate de almorranas o hemorroides, eczemas, cortaduras, quemaduras, picaduras de insectos, barros, llagas, por rebeldes que sean. Miles y miles de personas certifican haber obtenido gran alivio usando el Ungüento de Doan. Se expende en todas las farmacias.

De resultados positivos en los más distintos casos.

Ungüento DOAN

Fíjese en el nombre DOAN

EL CONGRESO TENDRA QUE JUZGAR LA SITUACION POLITICA DE SAN JUAN

Han sido impugnados los diplomas de senadores electos y se pide la intervención federal

FUNDAMENTOS

El diputado por San Juan, D. Carlos Ciro Gutiérrez someterá a la consideración del bloque de la derecha, en una de las próximas reuniones que éste realice, un proyecto de ley de intervención en San Juan.

Ayer fué presentada en el Senado una impugnación a los diplomas de los electos por San Juan, Sres. Federico Cantoni y Carlos R. Porto.

Subscribe esa impugnación el ex jefe político y comisionado municipal en Concepción, Juan Alberto Bracamonte.

El referido memorial empieza diciendo lo siguiente:

La situación por que atraviesa la Provincia de San Juan es un recrudecimiento, con todas las características de violencia imaginables, y con toda la secuela de rencores y odios que maduró aquel acontecimiento, de la situación que depuso el Congreso con la ley de intervención No. 11.323. Nada ha variado de entonces a ahora. Las mismas razones que se plantearon para sancionar el proyecto de intervención mencionado y para rechazar al entonces electo senador Porto pueden plantearse ahora. El estado social en que se desenvuelven las actividades intelectuales y productoras ha alcanzado un grado de subversión tal que la vida en aquella provincia, para los elementos adversos al régimen imperante, se ha hecho poco menos que imposible. Son cientos los ciudadanos que se han visto obligados a exilarse voluntariamente algunas veces, cuando no deportados violentamente por la policía, para escapar de las amenazas y violencias a que se veían permanentemente sometidos. La vida política no existe prácticamente, porque el Gobierno la ha anulado mediante cargas impositivas, multas y exacciones confiscatorias, cuando de adversarios pudientes se trata, o de prisiones y encarcelamientos cuando de humildes ciudadanos. Vaya como una pequeña comprobación de este aserto el telegrama que, procedente de Mendoza, publica LA NACION en su número de fecha 6 de mayo del corriente año, y que dice: "Son ya numerosas las personas llegadas a ésta, deportadas por orden del Gobierno del doctor Cantoni. Esas personas informan que el oficialismo sanjuanino está entregado a una política de arbitrariedad desenfrenada". Como este caso podrían citarse cientos, diseminados por toda la extensión del país. Por otra parte, impera en San Juan un estado de nepotismo tan repulsivo como inmoral. La función pública y la representación popular se distribuyen entre los miembros de una misma familia, como si se tratara de bienes personales o de objetos de uso doméstico. Así, el actual gobernador, Dr. Aldo Cantoni, renunció la representación senatorial que desempeñaba para reemplazar, en la primera magistratura de aquella provincia, a su hermano Federico, endosándole a éste su cargo de senador.

La vida del partido político—agrega—de que son directores los senadores electos puede hacerse arrancar desde el mismo momento en que en la Rinconada de Pocito, el 20 de noviembre de 1921, se perpetró el asesinato del entonces gobernador Dr. Amable Jones y del industrial D. Juan Meglioli. La ética jurídica resiste la calificación de revolución a aquel hecho. Todos los detalles, todos los antecedentes, la misma forma en que se produjo, los efectos inmediatos y aun los mediatos, lo presentan como un doble homicidio vulgar, con el triple agravante legal de la premeditación, la alevosía y el ensañamiento.

El artículo 2o. de la ley 11.323—continúa—dice textualmente: "La renovación total de los miembros de los Poderes Ejecutivo y Legislativo será presidida por el comisionado federal, aplicando la Constitución y leyes vigentes en la provincia". Pues bien, por decreto de fecha 14 de julio de 1926 se convoca al pueblo de la Provincia de San Juan a elecciones generales, de acuerdo con el citado artículo, y que se realizaron el 31 de octubre del mismo año, a pesar de los pedidos de prórroga que las entidades políticas adversas solicitaron del Poder Ejecutivo Nacional. De acuerdo con el texto de ese decreto, los comicios debían llevarse a efecto por el padrón nacional, como ocurrió, efectivamente. Las leyes vigentes en la provincia determinan que la renovación de los Poderes provinciales debe efectuarse por el padrón provincial, cuyo mecanismo de formación lo determina claramente la ley electoral provincial. El artículo 96 de la Constitución expresa: "Que el gobernador y vicegobernador serán elegidos directamente por los electores calificados de la provincia el primer domingo de enero, etcétera". Quiere decir esto que la Constitución provincial repudia de plano toda fijación de otra fecha que no sea ese primer domingo de enero para la elección de sus primeros mandatarios. Las elecciones del 31 de octubre se llevaron a efecto, como dije más atrás, por el padrón nacional, sin cumplir ninguno de los requisitos de publicidad, sorteo de presidentes de comicio (éstos fueron nombrados directamente por la Junta Electoral), división por circunscripciones, depuración que la ley electoral vigente en la provincia expresa en su artículo. En ese padrón no figuraban los nuevos enrolados que desde el 1o. de agosto de 1925 al 30 de junio de 1926 alcanzaban a 1143 ciudadanos, ni los que, por altas, cambio de domicilio a otros distritos electorales (desde el 7 de noviembre de 1925 a agosto de 1926 alcanzaban a 319 ciudadanos), figurando, en cambio, indebidamente los que por las mismas causas debían haber sido eliminados del padrón. Está, pues, precisado cómo la realización del acto comicial del 31 de octubre, del cual surgieron los nuevos mandatarios y las nuevas Cámaras provinciales, adolecen de un profundo vicio de forma y constituye una violación flagrante a la ley del Congreso Nacional, que declaró intervenida la Provincia de San Juan. ¿Cómo es posible que si esa ley expresaba categóricamente que los comicios debían llevarse a efecto "aplicando la Constitución y leyes vigentes en la provincia" pudieron haberse efectuado al margen de las prescripciones constitucionales (art. 96 de la Constitución provincial), y de las determinaciones legales que contiene la ley electoral, según lo he detallado más arriba? Los comicios efectuados en esas condiciones son, por reflejo de la expresión contenida en el artículo 2o. de la ley 11.323, insanablemente nulos, y, en consecuencia, ilegal la Legislatura que ha investido al Dr. Federico Cantoni y don Carlos R. Porto senadores nacionales. La ley electoral provincial fija la función del escrutinio en la misma mesa receptora de votos, una vez cerrado el comicio; la misma ley nacional la fija en la Legislatura, adonde deben conducirse las urnas. En el caso presente, el escrutinio se realizó en la mesa, es decir, aplicando una parte, caprichosamente elegida, de la ley electoral vigente en la provincia, mientras se repudiaban otras prescripciones. En las elecciones municipales se observó el mismo fenómeno. Estos hechos que la Cámara de Senadores puede comprobar en cualquier momento constituyen un sugestivo detalle de la forma irregular y poco seria en que se llevaron a efecto los comicios sanjuaninos. Aparte de estas consideraciones, hay otras que conviene recalcar para la mejor formación de un juicio del caso sanjuanino. La Intervención federal última no dió cumplimiento a la ley que la creó, ni en su letra, ni en su espíritu: en su letra, por las causas indicadas más arriba; en su espíritu, porque en San Juan subsisten, recrudecidos y exasperados, los motivos que impusieron esa heroica medida de gobierno; el problema social, político y administrativo del cual San Juan no fué resuelto, ni tan siquiera planteado por la misión interventora. Esta se redujo a cumplir mecánicamente el texto de la ley en sus partes menos difíciles, dejando librado al azar y a la voluntad de quien surgiera para gobernarla, en objetables comicios, la solución de los múltiples problemas que agitaban la conciencia del pueblo de San Juan, y que habían planteado ese grave caso de anormalidad, de desquicio, de desorden, de violencia, de arbitrariedad y de demagogia, esencia de la ley 11.323. Quizá el Poder Ejecutivo Nacional ha tenido, en informaciones erróneas, sus causas para proceder en la forma en que lo hizo, ya que no es posible creer que ni el señor Presidente de la Nación, ni su ministro del Interior tuvieran necesidad de aparecer ante el pueblo de la República como complicados con un estado demagógico, ni con un orden de cosas tan absurdo como el de San Juan.

El Dr. Federico Cantoni no puede ser senador electo, por pesar sobre él los siguientes procesos: único instigador del crimen de La Rinconada, del cual resul-

En la recepción que tuvo lugar en la Embajada del Brasil el lunes 13 del cte., la CONFITERIA DEL AGUILA sirvió el afamado

CHAMPAGNE

Enrólese

no sólo como lo ordena la ley sino también en el gran ejército de consumidores de Hesperidina, el famoso Aperitivo y Digestivo tradicional de la Argentina a través de tres generaciones.

Una copa de Hesperidina es una copa de Salud.

CONFIASE EN LLEGAR A UN ACUERDO EN EL PLEITO DE LOS CAÑEROS

El P. E. pidió al Congreso que sea aplazada la interpelación que debía contestar hoy

NUEVAS ENTREVISTAS

Una nueva entrevista celebraron ayer los delegados de los cañeros con el Presidente de la República, acerca de lo tratado en la misma se guardó cierta reserva; pero, no obstante, hemos podido saber que aun no se ha llegado a un acuerdo definitivo en lo que respecta a la fijación del precio que aquéllos solicitan para lo que se llama la pelada de la caña.

Sin embargo, en las esferas oficiales se cree que habrán de zanjarse las diferencias que aun existen para que el primer magistrado pueda aceptar la misión de árbitro y entrar de lleno en el desempeño de esas funciones.

Con el fin de conversar nuevamente sobre la cuestión, los cañeros volverán a entrevistarse esta tarde con el Presidente de la República.

Pidióse el aplazamiento de la interpelación legislativa

Por intermedio del Ministerio del Interior, el Poder Ejecutivo envió ayer a la Cámara de Diputados un mensaje pidiendo el aplazamiento de la interpelación que sobre el conflicto cañero aprobó ese cuerpo y que debía ser contestada hoy.

Al solicitar dicho temperamento se expresa que las fuerzas productoras cuyas actividades se relacionan con los temas de la interpelación han propuesto el arbitraje de su conflicto, y, según parece, han de aceptar las condiciones de libre y prudente arbitrio.

Añade que habiendo expresado el Presidente de la República su buena voluntad para constituirse en juez único, el debate antes de que se haya pronunciado el fallo puede dar lugar a que tengan que anticiparse ideas que pueden significar un prejuzgamiento del asunto.

La intervención del Ministerio de Agricultura

El ministro de Agricultura se entrevistó ayer con el Presidente con el fin de suministrarle algunos detalles relacionados con la cuestión previa al arbitraje que está estudiando el primer magistrado.

Información de los delegados de los cañeros

Tuvimos oportunidad de conversar ayer con el Dr. José Ignacio Aráoz, que forma parte, como se sabe, de la delegación enviada a esta Capital por la sección tucumana de la Federación Agraria Argentina.

Interrogado sobre las novedades del día en el asunto que nos ocupa, el Dr. Aráoz nos expresó que éste había sufrido, podía decirse, un compás de espera, pues la entrevista que celebraron con el Dr. Alvear fué muy breve y en ella no se trató punto alguno de la cuestión planteada. El primer magistrado, añadió nuestro interlocutor, estaba visiblemente atareado y sólo quedó resuelta una nueva audiencia, que se verificará mañana a las 14.

Estima el Dr. Aráoz que en la entrevista de esta tarde podrá la delegación suministrar al Presidente muchos antecedentes que desea conozca el Dr. Alvear y con los cuales cree defender los intereses de la Provincia, sin pensar en herir los de los propietarios de ingenios, pues no es ese el propósito que persiguen los productores de caña.

Otro de los delegados con quien conversamos, el Sr. Michel, se expresó en idénticos términos que el Dr. Aráoz en cuanto a la labor de ayer. "No se han producido novedades—dijonos—pero posiblemente mañana las habrá".

Tanto el uno como el otro se refirieron también a un memorial que se está preparando y en el cual se estudia el punto de vista de los cañeros, con un abundante acopio de informes.

Juzgan los delegados que el memorial tiene excepcional importancia para ilustrar el criterio del futuro árbitro, y en él, dicen, se ha de contemplar la cuestión dividida en dos aspectos o partes. La primera sería la que se refiere a las liquidaciones de la zafra de la cosecha pasada y sus anexos, y la segunda a la cosecha presente, y en la forma amplia en que queda planteada con el movimiento actual. Sencilla y fácil de resolver sería, según el Dr. Aráoz, la primera parte; no así la segunda, que ha de requerir mayor espacio de tiempo y también mayores estudios.

Los antecedentes remitidos por el Poder Ejecutivo al Senado

Conforme informamos en nuestra edición anterior, el ministro de Hacienda, Dr. Molina, se dirigió ayer al vicepresidente de la República solicitando la devolución de los antecedentes que había enviado en el curso del año pasado a la comisión especial que designó el Senado para estudiar lo relativo a la situación de la industria azucarera.

El Dr. González dispuso en el acto que le fueran devueltos al citado secretario de Estado los referidos antecedentes, quien los recibió, en tal virtud, en las últimas horas de la tarde.

Rodrigo Soriano deberá comparecer ante la Justicia

El agente fiscal lo acusa por violación del Código Penal

Para el 4 del corriente el Dr. Rodrigo Soriano tenía anunciada una conferencia que la Policía resolvió suspender y que más tarde fué publicada en un diario de la tarde, motivando ello una reclamación del embajador de España ante el ministro de Relaciones Exteriores, quien pasó los antecedentes a su colega de Justicia e Instrucción Pública.

Este secretario de Estado requirió la opinión del agente fiscal Dr. Segovia, quien consideró que con la conferencia publicada se infringían las disposiciones contenidas en el artículo 219 del Código Penal, por cuanto aquélla podía provocar una alteración en las relaciones amistosas de ambos países.

En consecuencia, cumpliendo instrucciones del Dr. Sagarna, el agente fiscal formuló la correspondiente acusación ante el Juzgado de Instrucción a cargo del Dr. Domínguez, quedando radicada en la secretaría Ure.

CONCEJO DELIBERANTE

La sesión de ayer

El Concejo Deliberante se reunió ayer a las 14.20 bajo la presidencia del señor Fernández Castro y con asistencia de los secretarios de Hacienda y de Obras Públicas, Sres. Tedín y Moreno. Inmediatamente se impuso una nota de comunicación presentada por el Sr. Muscio, en la que se solicita al D. E. que tome las medidas necesarias a fin de impedir que las aguas pluviales se estanquen en las calles Mercedes y Nazarre, y para que sea posible el tráfico. También se trató y aprobó sobre tablas otra minuta, mismo concejal, en la que se pide al D. E. que inicie las gestiones pertinentes con objeto de que la empresa del F. C. B. A. al Pacífico proceda a variar los molestos cruces en las calles Lacar, Mercedes, Chivilcoy, Asunción y Sanabria que daban acceso a la estación de Villa Devoto.

El Sr. Singer manifestó a continuación, que, a su juicio, las obras del Hospital Ramos Mejía se realizan con excesiva lentitud, y como se ha establecido el plazo de trescientos días para su terminación, entendía que para la fecha indicada la empresa no estará en condiciones de dar cumplimiento al contrato. Por lo solicitó que se votase una minuta de comunicación solicitándose los informes al D. E. Se aprobó el pedido mencionado, previas unas aclaraciones del Sr. Gallo sobre la regularidad de las obras mencionadas.

Se hizo un breve debate sobre una minuta del Sr. Rubiera, dirigida al D. E. para que traslade la vista de asfalto del sitio que actualmente ocupa a otro más apropiado, construyéndose un grupo de casas colectivas, y, a continuación, se sancionó la minuta del Sr. Peñalver, en la que se pide la licitación abierta para la pavimentación de la calle Carhué desde Juan Bautista Alberdi a Tapalqué, pues en esa forma se unirán calles adoquinadas y se facilitará el acceso a la escuela Aristóbulo del Valle. Para la mejor realización de esta tarea se amplió la ordenanza existente, en el sentido indicado.

Se trató también el presupuesto para la Comisión de Crónicas de Ituzaingó, y brevemente informado el asunto por el Sr. Gallo, se hizo un debate sobre las designaciones recaídas antes de que el Concejo hubiese sancionado la ordenanza respectiva. Por último se aprobó, dejándose establecido que el personal cobrará sus haberes de acuerdo con lo fijado para los hospitales de segunda categoría desde la sanción de la ordenanza, dentro de la nueva categoría que corresponde, dado el número de enfermos asilados. El presupuesto mensual alcanza a 17.135 pesos al mes y hasta fin de ejercicio, a pesos 118.921.66.

INFORMACION GENERAL

D. Raúl B. Badaracco

En el cementerio del Oeste se efectuó ayer el sepelio de D. Raúl B. Badaracco, después de haberse rezado una misa de cuerpo presente en la iglesia de Flores.

En ambos actos se evidenció el pesar causado por el fallecimiento del señor Badaracco, quien realizó una eficiente acción nacionalista como secretario general de la Comisión Nacional de la Juventud.

El vicepresidente de esa entidad, don Rosendo E. Michans, pronunció un discurso en el sepelio, recordando las virtudes del extinto y su empeñosa acción en las iniciativas patrióticas.

En honor de D. Luis Carlos Rodríguez

Con motivo de haberse terminado la tarea de enrolamiento en ésta dependencias de la casa central de Correos y Telégrafos, el jefe de la oficina enrolladora, D. Luis Carlos Rodríguez, fué objeto de una significativa demostración. El personal con que había trabajado, así como numerosos funcionarios de la repartición quisieron expresar al Sr. Rodríguez la simpatía que se conquistó en el desempeño de sus funciones. Con este propósito le ofrecieron un almuerzo, que se realizó ayer y que alcanzó proporciones considerables.

Demostración

D. Federico Vitali, jefe de publicidad de la casa Harrods y presidente del Círculo de Publicidad, fué obsequiado anoche con un banquete servido en el restaurante Ferrari, con motivo de su próximo viaje a Europa. Asistió una crecida concurrencia, formulándose amables brindis por el feliz viaje del obsequiado.

PARLAMENTARIAS

SENADO

En las comisiones

Se reunió ayer la Comisión de Códigos, presidida por el Sr. Serrey, ocupándose del proyecto de divorcio del senador Bravo y del proyecto de reformas al Código de Procedimientos en lo Civil.

En lo que respecta al primero, el dictamen será presentado en las sesiones del mes próximo, y con el voto favorable de todos sus miembros.

—Se constituyó la Comisión de Negocios Constitucionales bajo la presidencia del Sr. Etchevehere.

DIPUTADOS

La citación para hoy

Parece difícil que se reuna hoy la Cámara de Diputados, pues es muy probable que no obtenga quórum. Por otra parte, el motivo principal de la citación ha desaparecido, pues, como lo decimos en otro lugar, el P. E. ha manifestado el deseo de que se aplace la fecha de la interpelación sobre el conflicto de los cañeros, que debía realizarse hoy con la asistencia de los ministros de Hacienda y de Agricultura.

MUCHOS GREMIOS OBREROS PARALIZARAN HOY SUS ACTIVIDADES NORMALES

Adhieren en esa forma al movimiento de protesta contra la condena de Sacco y Vanzetti

ABSTENCIONES

De acuerdo con la resolución adoptada por el Comité Directivo de la Unión Sindical Argentina, de la Federación Obrera Regional Argentina y de diversas otras agrupaciones obreras, al conocerse la condena de los procesados Sacco y Vanzetti, hoy deberá hacerse efectivo en el territorio de la República el paro general decretado como acto de solidaridad con aquéllos y de protesta por la resolución recaída en el proceso que se les seguía.

Como ya lo hemos informado, a este paro—cuya duración ha sido fijada en 24 horas—no se han adherido las agrupaciones obreras afiliadas a la Confederación Obrera Argentina, contándose entre ellas la Confraternidad Ferroviaria, que agrupa en su seno a más de 90.000 asociados.

En cambio, los sindicatos autónomos adheridos al movimiento de protesta son numerosos, figurando entre ellos el de "chauffeurs" y de industrias afines al automóvil.

Las noticias que damos a continuación informarán a nuestros lectores acerca del alcance del movimiento que se llevará a efecto hoy y que se prolongará hasta mañana a las 7.

Actitud de la Confederación Obrera Argentina

El Comité Directivo de esta agrupación, que, no obstante su reciente fundación, cuenta en su seno con sociedades obreras como la Confraternidad Ferroviaria, Unión Obreros Municipales y otras, ha resuelto no adherirse al movimiento de protesta, por considerar que un acto de la naturaleza del que se propicia no sería eficaz para los fines perseguidos y podría, en cambio, sembrar la confusión y la desorganización de las agrupaciones obreras que en él participaran.

Por ello y tras un largo cambio de ideas acerca del mejor procedimiento a seguirse, el Comité Directivo acordó atenerse a la resolución adoptada el 9 de abril próximo pasado, por la cual se declaraba:

"Que la ejecución de los obreros Sacco y Vanzetti no sólo llenaba de indignación a toda conciencia honrada, sino que obligaba al proletariado a tomar actitudes de fuerza, que podrían traducirse en la organización de un "boycott" al consumo de productos americanos".

Esta resolución fué comunicada a las entidades obreras organizadoras del movimiento de hoy.

Los servicios ferroviarios

Como lo informamos oportunamente, al ocuparnos de las proposiciones presentadas a la consideración de los últimos congresos de las organizaciones obreras, el de la Unión Ferroviaria, que terminó por aclamación una moción para que sus autoridades llevaran al congreso mixto realizado días después, una proposición de adherirse a este movimiento con un paro de cinco minutos, tal cual se hace el 1o. de mayo de cada año.

La comisión respectiva del congreso mixto de ferroviarios, al estudiar esta proposición, resolvió no formular declaración, por cuanto se sabía ya que estaba resuelta la revisión del proceso de los obreros Sacco y Vanzetti. Este temperamento fué aceptado por los delegados al congreso mixto de la Confraternidad Ferroviaria, y, en virtud de ello, la Junta Central de la organización ha hecho saber a sus asociados que no deben plegarse al paro de 24 horas decretado por otras organizaciones obreras.

El personal obrero de los diarios

Aunque el personal obrero de la mayoría de los diarios que se editan en la Capital Federal, no pertenece a la organización gremial que agrupa al resto de los gráficos, los dirigentes de ésta, en una reunión celebrada anteanoche, acordaron exceptuar a los obreros gráficos de los diarios de la obligación de hacer abandono del trabajo durante el día de hoy.

Obreros panaderos

Las dos asociaciones que agrupan en su seno a los obreros panaderos de la Capital, en reuniones celebradas ayer resolvieron adherirse al movimiento de protesta, y por consiguiente sus afiliados deberán hacer hoy abandono del trabajo.

El paro de los obreros de este gremio deberá iniciarse a las 5 de hoy y durará hasta la misma hora de mañana.

Automóviles de alquiler

Tanto los dirigentes del sindicato de la industria del automóvil como los de la Unión Chauffeurs, en las reuniones celebradas ayer acordaron adherirse al movimiento de protesta, suspendiendo sus actividades durante 24 horas, a contar desde las 7 de hoy.

Por su parte, el Comité pro unión del gremio, que también se adhiere al paro, ha convocado a sus adherentes a una asamblea general que se realizará esta tarde, a las 15, en el local social.

No habrá mitin

En una circular distribuída por la secretaría general del Comité Central de la Unión Sindical Argentina, se ha hecho saber que no se realizará hoy el mitin público que se había anunciado como acto complementario del paro.

Según dicha circular, este acto ha debido suspenderse por falta absoluta de tiempo para organizarlo, pues la Policía de la Capital concedió el permiso el 10 del actual.

Por otra parte, agrega la circular, el permiso ha sido concedido para que el mitin se efectúe en la Plaza del Once y no en la del Congreso, como se deseaba.

Los servicios tranviarios

Los servicios públicos de tranvías, como así también los de ómnibus, no sufrirán interrupción alguna, por cuanto el personal que lo atiende no se halla asociado a ninguna de las organizaciones obreras que propician el paro.

En la sección Tráfico de la Compañía Anglo Argentina, como en la La-

croze, Eléctrico del Sur y Puerto de la Capital, se nos informó anoche que se han adoptado las providencias necesarias para que durante el día los servicios puedan desarrollarse normalmente.

Será designado el nuevo vicario general del Ejército

Ocupará el cargo monseñor Copello

El Presidente de la República recibió ayer en su despacho de la Casa Rosada al obispo de La Plata, monseñor Francisco Alberti, y al auxiliar de la misma Diócesis, monseñor Santiago Copello, obispo titular de Aulón.

Según nuestros informes, monseñor Copello será designado vicario general del Ejército, puesto actualmente vacante por fallecimiento de monseñor Isella, con retención del cargo que desempeña actualmente en la Capital de la Provincia de Buenos Aires.

SIGUE SIENDO AGASAJADA LA DELEGACION DE LA LIGA DE LAS NACIONES

Ayer celebraron sendas sesiones en su honor la Academia de Medicina y la Asociación Médica

Durante el día de ayer los delegados médicos de la Liga continuaron recibiendo, de parte de nuestros círculos científicos, pruebas inequívocas de la estima que aquí se siente por su obra personal y por el alto propósito humanitario que les ha traído a la Argentina.

Acompañados por el Dr. Aráoz Alfaro, los Dres. Madsen y Rajchman estuvieron ayer por la mañana en la Facultad de Ciencias Médicas, donde fueron los honores de la casa el decano, Dr. Lanari, quien invitó a los huéspedes a recorrer los diversos laboratorios y salas de trabajos prácticos. Después los eminentes hombres de ciencia pasaron al Hospital de Clínicas, cuyos servicios merecieron francos elogios a los Dres. Madsen y Rajchman.

Poco después éstos visitaron los Hospitales de Niños y Rivadavia, y en las primeras horas de la tarde tuvieron oportunidad de conocer los servicios de la Asistencia Pública y apreciar la forma en que se trabaja allí.

En la Academia de Medicina

En el salón de grados de la Facultad de Ciencias Médicas celebró sesión pública la Academia Nacional de Medicina, bajo la presidencia del doctor Martín M. Torino y con asistencia de los académicos Dres. Herrera Vegas, Navarro, Llambías, Carbonell, Castex, Aráoz Alfaro, García, Peralta Ramos, Lavalle y Ligtenberg, actuando de secretario el Dr. Pedro J. García.

Asistieron, además, el rector de la Universidad, D. Ricardo Rojas; el decano de la Facultad, Dr. Alfredo Lanari, el ministro de Dinamarca en Buenos Aires, consejeros, profesores, profesionales y numerosos alumnos de dicha casa de estudios.

El objeto de la reunión era, según lo anunciamos ayer, recibir al profesor Madsen y escuchar la comunicación científica que debía leer éste.

Abrió el acto el presidente, Dr. Torino, quien comenzó su discurso diciendo que aun no se habían extinguido en el recinto los ecos de la conferencia del eminente profesor Füchs, cuando otro notable hombre de ciencia, en otra rama de los conocimientos médicos y procedente de otro país, venía a exponer, con su palabra altamente respetable, nuevos conceptos sobre las "Variaciones estacionables de las epidemias", tema tan importante para nuestro país.

El Dr. Torino recordó luego, brevemente la obra científica del huésped y cedió la palabra al Dr. Aráoz Alfaro, quien hizo la presentación del profesor Madsen, expresando que iba a cumplir una obligación puramente protocolar, pues realmente poco nuevo podía decir al auditorio acerca de la personalidad del conferenciante, tan conocida ya por nuestro público, y particularmente por los médicos y profesores.

Expuso luego el orador la labor del Dr. Madsen, especialmente la que, por tratarse de los últimos tiempos, pudiera no haber llegado a conocimiento del auditorio, y por último, dirigiéndose en francés al Dr. Madsen, le saludó en nombre de la Academia y del país, que esperan conocer su autorizada opinión sobre diversas cuestiones que preocupan tan hondamente a nuestros higienistas.

Acallados los aplausos que saludaron las últimas palabras del doctor Aráoz Alfaro, el profesor Madsen inició su disertación sobre el tema indicado.

En una erudita disertación, llena de sagaces observaciones personales y matizada con el recuerdo oportuno de trabajos propios, el conferenciante expuso las variaciones que el clima y las estaciones provocan en las diversas epidemias.

El público de entendidos que asistió al acto siguió con evidente interés la sabia exposición del prestigioso maestro.

En la Asociación Médica

Una concurrencia numerosa de profesionales habíase congregado anoche en el local de la Asociación Médica Argentina, para escuchar la autorizada palabra de los huéspedes.

El Dr. Mariano R. Castex, que presidió el acto, saludó a los delegados de la Liga.

El doctor Zwanck trazó en frases oportunas una reseña de la vida y la obra científica del Dr. Rajchman, quien expuso "La organización de higiene de la Sociedad de las Naciones". El orador describió la forma en que realiza su labor, intensa y profícua, aquella oficina, y recordó los congresos, encuestas e investigaciones efectuadas por ella desde su creación.

El Dr. Joaquín Llambías en términos muy cordiales hizo la presentación del Dr. Madsen. Este disertó en seguida sobre "La standardización de los productos biológicos", mereciendo su interesante exposición calurosos aplausos.

Las palabras del conferenciante fueron recibidas con grandes aplausos.

El profesor Madsen dictará hoy otra conferencia

El presidente del Comité de Higiene de la Sociedad de las Naciones y director del Instituto Sueroterápico de Copenhague, Dr. Madsen, dictará hoy, a las 18, en el gran anfiteatro de la Escuela Práctica de la Facultad de Medicina, una nueva conferencia, disertando sobre "Coqueluche. Investigaciones recientes".

El Dr. Saiki

Esta mañana llegará a Buenos Aires el higienista Dr. Saiki, quien ha asistido también al Congreso de Montevideo y es una personalidad científica de prestigio universal.

El programa de hoy

Los Dres. Rajchman y Madsen efectuarán hoy, a las 10, en compañía de los Dres. Aráoz Alfaro y Ollarans Chans, una visita a la Casa de Expósitos y demás servicios de protección a la infancia de la Sociedad de Beneficencia.

A las 12 se reunirán en un almuerzo en el Palace Hotel, con los miembros argentinos de las Comisiones de la Sociedad de las Naciones: Dres. Aráoz Alfaro (Comisión de Higiene), Leopoldo Lugones (Comisión de Cooperación Intelectual), José León Suárez (Comisión de Codificación del Derecho Internacional), y el rector de la Universidad, D. Ricardo Rojas.

A las 15 se dirigirán al Departamento Nacional de Higiene, y a las 18 el profesor Madsen dictará una conferencia sobre temas de higiene en el anfiteatro de la Escuela Práctica de la Facultad de Medicina.

LOS SOCIALISTAS PIDEN LA REFORMA PARCIAL DE LA LEY DE FERROCARRILES

En la sesión de ayer del Senado el Sr. Justo reprodujo y fundó una iniciativa en tal sentido

OTROS ASUNTOS TRATADOS

Presidido por el Sr. González, y con asistencia de diez y seis de sus miembros, se reunió ayer el Senado.

Monumento al general Mitre

Se dió entrada a un mensaje del P. E. invitando al Senado a concurrir a la inauguración del monumento al general Mitre, ceremonia que, como se sabe, debe efectuarse el 8 de julio.

Los diplomas de San Juan

Al darse cuenta de una nota de D. Juan Alberto Bracamonte impugnando los diplomas de los senadores electos por la Provincia de San Juan el Sr. del Valle hizo indicación, que fué aceptada, para que aquélla fuera incluída en el Diario de Sesiones. En otro lugar de esta misma edición hallarán nuestros lectores una síntesis de ese documento.

Modificación de la ley general de ferrocarriles

Dijo después el Sr. Justo que, en 1925, al discutirse un proyecto de concesión a una empresa ferroviaria había propuesto, en compañía de su colega de representación Dr. Bravo, la inclusión en el contrato de algunas cláusulas cuyo propósito y espíritu fué valorado por muchos senadores, pero se pidió que esas proposiciones fueran presentadas en forma de proyecto separado, no siendo aceptadas en aquella oportunidad. "Así lo hicimos, incluyendo, además, otras nuevas tomadas en proyecto sobre reformas a la ley general de ferrocarriles que elaboró la comisión investigadora de los trusts en 1919. El proyecto pasó a informe del Ministerio de Obras Públicas y por negligencia inexplicable el envío de los informes solicitados sufrió un gran retardo". Se refirió después el señor Justo a las relaciones legales entre el ministro de Obras Públicas y otros funcionarios que dependen de la misma repartición, con las empresas ferroviarias, las que miran como una intromisión excesiva la acción de los legisladores que presentan proyectos como el de la representación socialista.

Continuando en su exposición, el Sr. Justo concretó varios casos para justificar la necesidad de que se uniforme la clasificación de las tarifas para cargas en todos los ferrocarriles del país.

Concretó el Sr. Justo otra anomalía perjudicial para los algodoneros del Chaco y que la Cooperativa de Productores denunció en su oportunidad al Gobierno.

Explicó después las razones fundamentales de los otros artículos del proyecto.

La iniciativa del Sr. Justo, que lleva también la firma del S. Bravo, está así redactada:

Las empresas deberán imprimir en castellano las Memorias, como así cualquier otro documento que pongan en conocimiento de sus accionistas y distribuirlo gratuitamente a los miembros del Congreso del Poder Ejecutivo de la Nación y de las autoridades municipales y provinciales de la zona que sirvan.

La dirección y administración constituída en la Capital de la República tendrá plenos poderes en todo lo referente a las condiciones del trabajo y de remuneración del personal empleado.

En los conflictos con el personal las empresas deberán someterse al fallo arbitral del Poder Ejecutivo de la Nación.

Las clasificaciones de las cargas a los fines de las tarifas de fletes se las hará en el peso volumen, el envase, el peligro, la resistencia a los accidentes del transporte y las exigencias técnicas especiales de éste (refrigeración). En dicha clasificación no se hará mención alguna de nombres, de lugares, personas o firmas. Ella será sometida a la aprobación de la Dirección General de Ferrocarriles, la que propenderá a uniformar la clasificación de cargas en todos los ferrocarriles de la República.

Substituyasele con el siguiente: Las tarifas de fletes serán uniformes a igualdad de recorridos kilométricos para todos los cargadores y todas las estaciones. Las reducciones del flete por vagón completo, por tren completo o por aceptación de plazos para el transporte más largos que los reglamentarios serán económicamente calculados, basándose en la diferencia efectiva del costo del servicio restado y previa aprobación por el Poder Ejecutivo se incluirán en las tarifas bajo la forma de proporción de reducción de la tarifa ordinaria. A estas reducciones podrán acojerse todos los cargadores de todas las estaciones.

Las empresas de ferrocarriles no podrán hacer convenios especiales de fletes con firmas o empresas determinadas, ni exigir fletes más altos en una dirección que en la contraria, ni hacer diferencias de flete según destino ulterior de la carga.

Dijo en seguida el Sr. Saguier que se veía en la obligación de recojer algunas de las manifestaciones del senador Justo, sobre todo en las que se referían al ministro de Obras Públicas, de quien estaba en condiciones de asegurar sin temor a equivocarse que el hecho de haber sido abogado de una empresa ferroviaria antes de ocupar el Ministerio lo inhabilitaba justamente a cuidar con particular esmero y diligencia los intereses de la Nación.

Replicó el Sr. Justo para decir que estaba habituado a escuchar las apologías que de los funcionarios públicos hacía el Sr. Saguier, y que si se había referido al actual ministro de Obras Públicas podía agregar que no era ese un caso único, pues sabía de un funcionario que había consultado por cable a Londres si debía o no aceptar el Ministerio de Obras Públicas.

El Sr. Etchevehere explicó la situación de la Comisión de Obras Públicas, de la que formó parte el año anterior, diciendo que después de haber sido reiterado de informes éste lo había enviado evacuado el 28 de septiembre, es decir, al terminar el período. El informe consta de setenta páginas y es muy prolijo.

Con esto se levantó la sesión, por no haber asuntos en el orden del día.

Los proponentes del nuevo subterráneo conminaron a la Comisión Tranviaria

Con fecha 10 del actual, los señores Celestino E. Marcó, Horacio Marcó, Lord Ampthill y mayor Summer dirigieron una nota a la Intendencia Municipal, en la que manifestaban que habiendo sido aceptado el cuestionario que fué presentado en oportunidad, correspondía, y así lo solicitaban, se sirviera convocar a la Comisión Técnica Tranviaria, a cuyo estudio entregada ese cuestionario con los informes, con objeto de suministrarle los antecedentes ampliatorios que estimara conveniente y procediera a la redacción, en forma definitiva, del contrato de concesión que se otorgará, ad referéndum del Concejo Deliberante, así como formular en términos concretos la forma en que deberán llenar los requisitos que a su juicio no lo estén aún, no obstante su parecer de haber cumplido con exceso cuanto pueda exigir el interés de esta Capital.

Esa Intendencia, ante esa nota, ha dado ayer una resolución en cuyos considerandos manifiesta que con fechas 21 de enero y 1o. de febrero pasados la Comisión Técnica Tranviaria planteó a los proponentes de la construcción de nuevas líneas subterráneas las diversas cuestiones que debían resolverse previamente a todo otro estudio definitivo, y que comprendía los aspectos legal, financiero y constructivo de la obra proyectada.

Añade que los Sres. Marcó, en nombre propio y en el de los demás solicitantes, respondieron "que los proponentes británicos no se considerarán en condiciones de expedirse por vía colegiada sobre estos y otros puntos requeridos por la comisión y que gestionarán un temperamento que les permitiera embarcarse el 27 de febrero con destino a esta Capital".

Agrega la resolución que en esas circunstancias fué reconocida por los proponentes la dedicación y celo de la Comisión Tranviaria, y que en la misma fecha excusaron su inasistencia a la primera reunión, solicitando se definieran éstas, expresando, además, en cifras redondas, de abonados existentes, que para febrero 14 y 26, marzo 9 y abril 1o. que esperaban la llegada de sus coasociados residentes en Inglaterra.

Esto motivó la suspensión de las reuniones de la comisión técnica, esperando que los proponentes evacuaran las consultaciones planteadas, todas ellas esenciales para el progreso de la gestión intentada.

Convocada la comisión — dice luego — los proponentes concurrieron al seno de la misma en mayo 16, presentando en forma incompleta la respuesta a los tres aspectos a que se refería el cuestionario, y posteriormente, en mayo 23 y 27, ampliaron su anterior presentación con exposiciones tendientes a llenar las omisiones de que adolecía la hecha en mayo 16.

De acuerdo con estas consideraciones dispone se haga saber a los presentados cuál es el motivo que obsta a la inmediata reunión de la Comisión Técnica Tranviaria para seguir el estudio pertinente y que se convoque a una reunión cuando los miembros de dicha comisión comuniquen haber terminado la tarea que a cada uno corresponde.

La Unión Telefónica inaugurará dos estaciones

El 26 del actual serán inauguradas las estaciones Caballito y Floresta, que funcionarán en edificios construídos especialmente por la Unión Telefónica.

Las nuevas oficinas han sido instaladas para prestar servicio a una parte de la zona que era servida hasta ahora por las oficinas Corrales, Norte, Almagro y Flores, por requerirlo así la densidad telefónica de esa radio.

Las estaciones a que nos referimos serán inauguradas el día 26 a la una de la mañana y funcionarán en ellas la siguiente cantidad, en cifras redondas, de abonados existentes, que han sido transferidos de las oficinas que hemos mencionado.

En Caballito: 1200 de Flores, 1200 de Mitre, 900 de Almagro y 550 nuevos.

En Floresta: 900 de Flores y 430 nuevos.

A raíz de estos cambios, la guía de mayo contiene alrededor de 6000 figuraciones de transferencias o aparatos nuevos colocados, que solamente funcionarán el día 26 del actual a la 1, o sea, en el momento de entrar en servicio las nuevas oficinas Caballito y Floresta.

SE HA REGLAMENTADO EL TRANSPORTE Y ENVASE DE LA LECHE AL POR MAYOR

El ministro de Agricultura accedió en esa forma al petitorio de las cooperativas tamberas

LAS TOLERANCIAS

A raíz de las gestiones efectuadas por las cooperativas tamberas, el ministro de Agricultura ha dictado una resolución por la cual reglamenta la forma de realizar el transporte y la venta de leche al por mayor.

Los envases o recipientes destinados al transporte y a la venta de leche al por mayor, dice esa resolución, estarán sujetos a las especificaciones y tolerancias que se detallan en seguida, además de los requisitos establecidos por el artículo 15 del decreto reglamentario de la ley 845, de fecha 29 de enero del año actual, y sus concordantes.

Especificaciones

Los envases o recipientes destinados al transporte y venta de leche al por mayor serán construídos de hoja de acero u otro metal o aleación suficientemente resistente, convenientemente estañados, sin costura, reforzados con el fin de evitar su deformación por el uso.

El cuerpo del envase será de forma cilíndrico-recta, limitado por una superficie plana inferior y cónica, truncada superior, de la cual nacerá un cuello cilíndrico-recto, y sus dimensiones estarán sujetas a los modelos adoptados por la Oficina Nacional de Pesas y Medidas.

El cierre será perfecto con el fin de evitar el derrame del líquido en el transporte. El nivel del líquido de envase lleno será determinado por la circunferencia del cilindro del cuello en su intersección con la parte tronco-cónica del mismo.

Cada recipiente indicará su capacidad estampada o grabada en forma claramente visible y permanente sobre la parte tronco-cónica del mismo, juntamente con marca o nombre del fabricante.

Las capacidades autorizadas para los envases serán: 15, 20, 30, 40 y 50 litros.

Tolerancias

Las tolerancias en más para recipientes o envases nuevos para el transporte y expendio de leche al por mayor serán las siguientes:

Capacidad: 50 litros, tolerancia 300 milímetros; 40, 250; 30, 200; 20, 150, y 15, 100.

EL TIEMPO

Temperatura máxima de ayer, 13.1; mínima, 4.7

Ayer hizo tiempo bueno, claro y de sol radiante. La temperatura, que fué algo inferior a la normal, llegó a 13.1 grados centígrados a las 14.50, pronunciándose de esa hora en adelante en lento descenso hasta enfriar el ambiente durante la noche.

BARÓMETRO — TERMÓMETRO

Las principales observaciones de ayer

Para hoy el pronóstico oficial prevé: tiempo bueno en general, leve ascenso de temperatura y vientos norte o nordeste.

En el observatorio meteorológico de LA NACION

En los distintos aparatos de nuestro observatorio meteorológico se registraron anoche, a las 24, las siguientes observaciones:

Presión atmosférica, en milímetros, 763; temperatura del aire, en grados centígrados, 11; humedad relativa, saturación igual a cien, 87; dirección del viento, Nordeste; velocidad del mismo, en kilómetros por hora, 18; estado del tiempo, cielo despejado.

Estado general del tiempo en la República

Sinopsis trazada a las 8 de ayer

El barómetro subió en el Litoral y Centro, y bajó en el Oeste y Sur del país.

Reinó tiempo claro y bueno en toda la República, prevaleciendo vientos suaves del Este y Nordeste.

La temperatura bajó en Buenos Aires y el Centro y Sur del país, manteniéndose con poco cambio en las provincias del Norte.

Sinopsis trazada a la 20:

La presión atmosférica experimentó un descenso general en todo el país.

Reinó tiempo bueno y claro en toda la República, excepto en el Oeste de Río Negro, donde estuvo nublado y lluvioso.

Prevalecieron vientos del Nordeste en Buenos Aires, Litoral y Centro del país.

La temperatura experimentó escasas variaciones en las últimas 24 horas.

Observaciones oficiales

A las 8, a las 14 y a las 20 la Oficina Meteorológica Argentina consignó las siguientes observaciones:

Presión atmosférica en milímetros al nivel del mar y pesantez nomal, 768.7, 768.3 y 763.6; temperatura del aire en grados centígrados, 8.3, 12.8 y 11.4; humedad relativa, saturación igual a cien, 82, 70 y 87; dirección del viento, Nordeste, Norte y Norte; velocidad del mismo en kilómetros por hora, 8, 20 y 16; presión máxima de la atmósfera, 769.6, a las 23; presión mínima, 763.4, a las 19; temperatura máxima, 13.1, a las 14.50; temperatura mínima, 4.7, a las 4.10; temperatura mínima en el suelo, 2.6; tiempo que alumbró el sol, 9 horas 20 minutos.

Probabilidades del estado del tiempo hasta las 20 de hoy

En general, tiempo bueno con temperatura en ascenso.

Provincia de Buenos Aires—Bueno; temperatura en ascenso; viento nordeste.

Pampa Central—Bueno; temperatura en ascenso; viento norte.

Santa Fe y Entre Ríos—Bueno: temperatura en ascenso; viento nordeste.

Corrientes, Misiones, Chaco y Formosa—Idem, ídem.

Santiago del Estero y Norte de Córdoba—Idem, ídem.

Mendoza, San Luis y Sur de Córdoba—Bueno; temperatura en ascenso; viento norte.

Catamarca, La Rioja y San Juan—Bueno; poco cambio de temperatura.

Jujuy, Salta y Tucumán—Idem, ídem.

Río Negro, Neuquén, Chubut—Bueno; temperatura en ascenso.

Santa Cruz—Bueno; temperatura en descenso.

La temperatura en el Interior

Observaciones durante las 24 horas terminadas ayer a las 8:

Azul: máxima, 16; mínima, 6; Bahía Blanca, 14 y 2; Bariloche, 13 y 2; Catamarca, 26 y 4; Colonia Sarmiento, 10 y 3; Concordia, 19 y 6; Córdoba, 29 y 1; Corrientes, 28 y 8; Chos Malal, 20 y 2; Dolores, 16 y 3; Formosa, 21 y 6; General Acha, 25 y 2; Gualeguay, 19 y 3; Guaminí, 17 y 1; Jujuy, 26 y 6; La Rioja, 25 y 6; Mar del Plata, 14 y 1; Nueve de Julio, 19 y 3; Paraná, 21 y 6; Paso de los Libres, 19 y 7; Patagones, 15 y 3; Río Cuarto, 20 y 5; Rosario, 22 y 5; Salta, 28 y 6; San Juan, 21 y 4; San Luis, 25 y 6; Santiago del Estero, 32 y 4; Tres Arroyos, 15 y 1; Tucumán, 19 y 8; Uruguay (Concepción del), 14 y 5; Vera, 21 y 6; Victorica, 17 y 3.

El sol y la luna

El sol saldrá hoy a las 6.59 y se pondrá a las 16.47.

Salida de la luna, a las 17.15; puesta, a las 7.5.

La lluvia

Durante las últimas 24 horas, que alcanzan hasta las 8 de ayer, sólo llovió en Puerto Madryn (Chubut), 2 milímetros.

El Presidente de la República, el Intendente Municipal y la comisión del monumento a Rawson visitaron ayer el estudio del escultor Héctor Rocha

Beatriz Galíndez, de 6 años, premio de declamación de la Biblioteca del Consejo Nacional de Mujeres

Ingeniero Luis María del Carril, delegado argentino al Congreso Internacional de Avicultura del Canadá

D. José León Pagano dió una conferencia en el Odeón. Lo acompañan en la fotografía monseñor Bottaro, Pirandello y el escultor Rubino

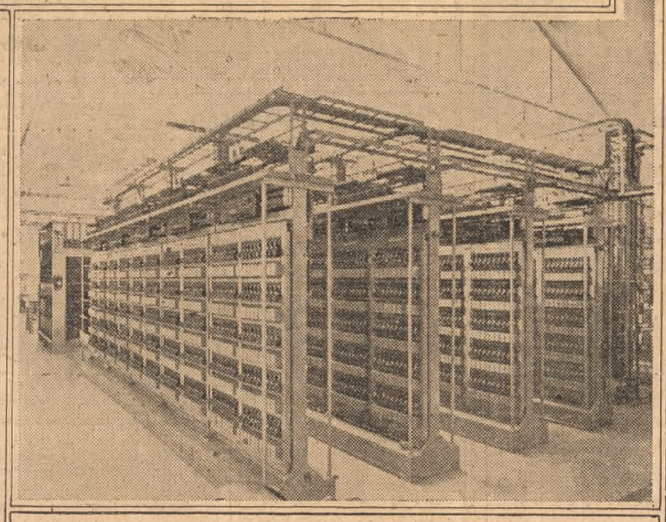

La Unión Telefónica inaugurará el 26 dos nuevas oficinas. Sala de conmutadores automáticos de la Oficina Floresta

El Círculo Argentino de Autores dió una recepción en honor de Pirandello

El Dr. Aráoz Alfaro presentó ayer al profesor Th. Madsen, quien dió una conferencia en la Facultad de Ciencias Médicas

Probablemente la chapa del automóvil usado por los que intentaron el asalto correspondió a un vehículo robado

Se realizaron numerosas diligencias, obteniéndose algunas comprobaciones con respecto a los coches cuyas numeraciones se dió a conocer. Los autores son buscados con todo empeño

El personal de la comisaría 28a. y el de la sección Robos y Hurtos, de Investigaciones, han continuado trabajando empeñosamente en las averiguaciones que se practican a fin de individualizar a los autores de la audaz tentativa de salteamiento y robo al empleado recaudador de la Compañía General de Ferrocarriles de la Provincia de Buenos Aires.

Los directores de la pesquisa tropiezan con la falta absoluta de datos que pudieran servirles de indicio para ponerlos sobre la pista de los prófugos, pues dada la forma en que se produjo el hecho y la rapidez con que se desarrolló, tanto el recaudador como las personas que lo acompañaban no pudieron distinguir bien a los asaltantes y no dan ninguna filiación de los mismos.

No obstante ello, la autoridad confía en conseguir, finalmente, el esclarecimiento del asunto.

En busca del automóvil

Numerosos empleados policiales de la comisaría 28a. y de la sección Robos y Hurtos, de Investigaciones, se ocuparon en el día de ayer en identificar definitivamente el automóvil que fué utilizado por los asaltantes, y que constituirá, sin duda, una buena pista para dar con ellos.

Como, según los informes de ayer, los testigos no coincidían en algunas cifras de la chapa y aseguraban algunos se trataba del automóvil número 4159, de alquiler, se trató de dar con él, lo que se logró inmediatamente. El coche es un tipo "limousine", distinto al usado por los prófugos. Su propietario es Andrés Rodríguez, y el conductor su hermano Julio, quien goza de buenos antecedentes y de un excelente concepto entre las personas que lo tratan y conocen. Recientemente halló en el interior del vehículo una cartera con más de 3000 pesos que dejó abandonada en él una señora. Rodríguez la identificó y se la reintegró, siendo gratificado por aquélla.

La policía comprobó que Rodríguez salió del garage de la calle Billinghurst 2944, donde guarda el coche, alrededor de las 17, y que efectuó un recorrido por la zona céntrica de la ciudad. A la hora de cometido el hecho de la estación Buenos Aires se estableció que Rodríguez circulaba por el radio céntrico de la metrópoli.

Comprobada entonces la no intervención de Rodríguez ni del vehículo en el hecho de la sección 28a., la policía trató de buscar a los coches que llevaban números parecido a los indicados por los testigos. En averiguación fué detenido el conductor del automóvil 4139, de alquiler, pero se estableció más tarde que tampoco podía haber intervenido en el suceso, ya que a las 17.45 se hallaba estacionado en la esquina de Santa Fe y Bulnes, donde el conductor estaba empeñado en efectuarle algunas reparaciones.

Probablemente la chapa corresponde a un coche robado

Mientras tanto, otros empleados de la sección Robos y Hurtos hacían averiguaciones con respecto al coche chapa 4199, de alquiler, pues, como lo hemos informado, el agente de la 28a. Amado Tarifa hizo una boleta por exceso de velocidad a un coche con esa numeración que merchaba a todo correr por la esquina Luzuriaga y Aconcagua, a la hora en que se intentó el asalto.

El subcomisario Barneda, que intervino con el auxiliar Florio y oficial González en esas diligencias, pudo establecer que la chapa 4199, de alquiler, se encuentra depositada en la oficina de tráfico de la Municipalidad.

El vehículo que la llevó anteriormente pertenecía a Armando Pizzigliní, quien lo transfirió a Juan Sauritz. Este lo habilitó con chapa particular, entregando entonces en Tráfico la chapa anterior.

Por estas comprobaciones los empleados policiales han entrado a sospechar, y por cierto fundadamente, que la chapa usada por los asaltantes haya pertenecido a un coche que fué robado.

El 26 de octubre del año pasado le robaron a D. Natalio Colmegna un automóvil chapa particular 4199. Considérase probable, pues, que esa chapa haya sido pintada de color vermellón, para utilizarla en el asalto a los empleados del Central Buenos Aires.

Los pesquisantes prosiguen sus diligencias en el sentido de aclarar ese punto, si bien es casi una convicción en ellos, puesto que el agente Tarifa asegura no haberse equivocado cuando tomó la numeración al automóvil en fuga.

En procura de los autores

El esclarecimiento del hecho de la estación Buenos Aires interesa a la policía, y buena fe de ello da la intensa labor que vienen desarrollando numerosos empleados en aquel sentido.

No tienen aún datos concretos, pero confían en conseguirlos. Recuerdan los pesquisantes que tiempo atrás se ha hablado en el mundo maleante de asaltos en gran escala, y que tales propósitos no eran de una sola banda de delincuentes. En ocasión del asalto de Casa Amarilla se habló de ataques semejantes a varios habilitados de empresas comerciales, con el fin de apropiarse de sumas importantes.

Convendría ahondar esas investigaciones, para, si hay algunas organizaciones delictuosas, desbaratarlas antes de que se llegue a la consumación de hechos realmente graves.

El estado del agente López

Rápidamente mejora el agente Gumersindo S. López, quien continúa asistiéndose en su domicilio de la calle Parral. El médico de Policía Dr. Carreras, que debió elevar un informe al respecto, declaró que las contusiones que tiene lo obligarán a guardar cama cerca de una semana.

Las altas autoridades policiales se interesaron por la salud del servidor de la repartición y ofrecieron ayudarlo en lo posible.

Elevó su informe al juez Facio un perito calígrafo

Dice que son falsas las firmas que aparecen como de Margarita Flores Leiva

LA PLATA, 14.—El perito calígrafo del Ministerio de Relaciones Exteriores, Sr. Berardi, presentó ayer al Juzgado del Crimen del Dr. Facio el informe que le fué requerido acerca de la autenticidad o falsedad de la firma de Margarita Flores Leiva que figura al pie de varias actuaciones policiales.

El perito ha hecho un análisis extenso y minucioso para llegar a la conclusión de que esas firmas no fueron estampadas por la mencionada mujer. Acompaña a su informe una serie de microfotografías y positivos por transparencia, obtenidos de los originales que se examinaron por los técnicos fotomicrógrafos Sres. Emilio Celery y Roberto Guidi (hijo).

Manifiesta el Sr. Berardi que el examen hecho permite comprobar características anormales en las escrituras dubitadas, contemplándose en una de las fojas el rasgueo forzado por el arrastre de la pluma, y carencia de sutiles, vale decir, que los trazos descendentes son casi del mismo grosor que los ascendentes, dando la impresión de haber sido trazada esa firma con elemento gráfico de apoyo cilíndrico. Hay partes marcadamente sinuosas, el colorido negro intenso se explica por haberse dejado secar por acción natural; la posición baja del apoyo de la pluma sobre el papel y la lentitud de ejecución, que motivó el exceso de rebordes en todos los trazos que componen la firma.

En otra hoja—añade acusa en cambio fisonomía pulida, pero no menos artificial que la anterior, su rasgueo es en partes vacilante y espontáneo en otras, pero también como aquélla con fallas que revelan esfuerzo imitativo. Además de la desigualdad de pulsación en el trazado de las dubitadas, aparecen "desemejanzas" en algunas de las letras, que incuestionablemente —sin establecer cotejo con el término indubitado—no permiten aquéllas consideradas como producto normal de escritura.

Esas semejanzas—dice—pueden apreciarse observando y confrontando entre sí las letras M, r, v, l, o, s, puntuación y horizontalidad, que forman parte de ambas firmas dubitadas.

Expresa más adelante el informe que del cotejo entre esas firmas y las indubitadas, no surge a favor de aquéllas nada más que el "símil artificial".

No aparecen en las cuestionadas, el rasgueo espontáneo, gradación natural de los claros-obscuros, formas del "cursivo-personal", constitutivos, enlaces, proporciones y accidentes propios de la idiosincrasia caligráfica de la escritura indubitada.

El examen microscópico no ha hecho sino confirmar y hacer conocer aún más las anormalidades advertidas en el examen macroscópico; facilitando puntualizar la artificialidad de los caracteres dubitados. Las firmas indubitadas presentan como es lógico modalidades y características comunes, por responder a un mismo origen y el rasgueo de las dubitadas que a primera vista demuestra ser trazado sin solución de continuidad, es, sin embargo, producto artificial de pluma, evidenciables al microscopio un sinnúmero de tropiezos que técnicamente analizados ponen de manifiesto esfuerzo de ejecución, pues aparecen descendentes sinuosas por arrastre y levantes de pluma, apoyos de puntos afuera de las líneas que se pretendió reiniciar, superposición de trazos y trazados de letras en varios tiempos.

Describe después el informe el análisis hecho letra por letra, dando a conocer los tiempos en que fué realizada cada una, la construcción de los trazos, algunos de ellos rarísimos, la dirección de los mismos y la vacilación desarrollada en algunos casos manifestando en seguida que en la escritura de las firmas auténticas nada existe que llame la atención. El rasgueo espontáneo, formas de letra, apertura de gavilanes enérgicos y, por consiguiente de trazos de presión nutrida, sutiles, ligados naturales, no encubren artificio alguno.

Dice más adelante el perito que el juez hallará en las firmas indubitadas que en ambas en el apellido Flores, su autora trazó superposiciones de letras de evolución total, pero que no debe llamar la atención de esas dos letras escritas sobre otras, porque la pericia lo justifica como accidentes de escritura, y ello no encubre mala fe.

Margarita Flores Leiva—añade—al trazar el cuerpo de escritura indubitada, en una firma escribió "Flora" y en otra "Flore"; pero el darse cuenta en los mismos momentos de ejecución y antes de proseguir el desarrollo de las demás letras añadió o superpuso la sílaba "es" comenzando sobre la "g" primitiva en el primer caso y sobre la "e" pequeña en el segundo. En ambos casos procedió con naturalidad y sus letras aparecen hechas de un solo golpe de pluma y con presiones francas.

Hace constar el Sr. Berardi esa particularidad a fin de que no se confundan los "accidentes naturales" de esta escritura indubitada con los "artificiales" de las dubitadas.

Finalmente, opina que las firmas dubitadas que dicen "Margarita Flores Liera" escritas en dos fojas no fueron trazadas por Margarita Flores Leiva.

En la calle Florida ocurrió ayer un hecho inusitado

Un hecho inusitado turbó por un momento la tranquilidad del numeroso público que ayer, a eso de las 18, paseaba por la calle Florida, habitualmente vedada a esa hora al tránsito de vehículos. La bocina estridente de un automóvil a toda carrera y las voces de alarma de dos agentes de policía que ocupaban el vehículo obligaban a la multitud a abrir paso a ese coche, que luego detuvo su marcha al llegar a la esquina de Bartolomé Mitre.

De su interior se lanzaron apresuradamente los representantes de la autoridad y fueron a caer sobre un menor que, junto a una de las vidrieras de un comercio allí existente, lloraba amargamente. El público rodeó al joven y a los policías y pudo saber entonces la causa de la persecución.

El muchacho, advertido por un agente de la falta de registro de conductor, había hecho abandono del automóvil que manejaba, que era de propiedad de su señor padre, y, atemorizado, echó a correr por la calle Florida, confundiéndose con los peatones que a esa hora efectuaban su acostumbrado paseo. A eso se reducía el hecho.

Entretanto, a lo largo del camino andado por el automóvil, señoras, niñas y hombres, sorprendidos por la inesperada aparición del vehículo, habían rodado por el pavimento, impulsados por la avalancha de gente que se ponía a salvo, sin que en ningún caso las víctimas sufrieran otra cosa que ligeros machucones.

No hay por qué dudar de la precipitación policial.

EL ESTADO DE DAVIDOVICH

La Plata, 14.—Han sido presentados a la Jefatura de Policía los informes médicos solicitados por la misma con respecto al estado mental de Mauricio Davidovich.

Uno de los facultativos designados al efecto, el Dr. Albarracín, director del Cuerpo Médico de Policía, manifiesta que el penado se encuentra afectado de bronquitis y que en cuanto a su estado mental opina que debe ser internado en el establecimiento aludido, para su observación y tratamiento.

El otro médico, Dr. Carlos A. Madrid, expresa que Davidovich se encuentra en estado febril de origen pulmonar y que, además, se observan en él alteraciones mentales, y que como en esta clase de enfermos se hace necesario una observación inteligente y continua para llegar a un diagnóstico fundamentado, cree necesario, imprescindiblemente, que el penado sea internado en el Hospital Melchor Romero.

El jefe de Policía, de acuerdo con lo que habíamos anunciado, elevó esos informes, acompañados por otros antecedentes, al Ministerio de Gobierno para que se adopte una resolución definitiva en el asunto.

MARINO SERA INTERNADO EN EL MELCHOR ROMERO

Bahía Blanca, 14. — El principal actor del salvaje crimen de Médanos, Salvador Marino, que desde un tiempo a esta parte ha dado la impresión, con la extravagancia de sus actos y la incoherencia de sus dichos, de que no se halla en el completo dominio de sus facultades mentales, fué remitido esta noche, por resolución del juez del Crimer Dr. Manuel Cañás, que entiende en la causa, para su observación, al Hospital de Alienados Melchor Romero.

Considérase acertadísima la resolución judicial, pues los actos realizados por Marino en la cárcel pueden perfectamente ser los de un simulador, y aunque ellos son de tal naturaleza que importan una amenaza para su salud y su integridad física, bien puede el deseo de amortiguar la responsabilidad que le cabe en la salvaje tragedia influir en su mente hasta el punto de hacer cualquier sacrificio con el fin de aparecer como un anormal irresponsable ante la Justicia. Pero, por perfecto que sea su arte y su afán de librarse del castigo a que se ha hecho acreedor ante la sociedad, no podrá nada contra la observación científica y metódica, y el fallo que resulte del análisis psiquiátrico será inapelable y dejará en el ánimo de todos la seguridad de que la Justicia ha de aplicar su sanción inexorable en un individuo perfectamente responsable de sus actos, o, por el contrario, evidenciará que el principal autor del abominable hecho criminal es sólo un demente.

LAS VICTIMAS DEL CUENTO

A la comisaría 12a. concurrió ayer Juan Del Santo para denunciar que en la Avenida José María Moreno, entre Rivadavia y Rosario, dos desconocidos lo estafaron a él y a su esposa en 1900 pesos, mediante el cuento del tío.

—José Laisa concurrió a la comisaría 40a. para denunciar que en la esquina de Olivera y Caxaraville dos desconocidos lo estafaron, mediante un ardid, en 700 pesos.

—En la esquina de Jorge Newbery y Delgado dos individuos estafaron mediante una hábil maniobra a Antonio Santín en 500 pesos. El damnificado formuló denuncia del hecho en la comisaría 31a.

Pequeños Incendios

A consecuencia de una chispa desprendida del carburador comenzó a incendiarse el automóvil particular que Roque Santagaba conducía por la esquina de Avenida Alvear y Agüero. Una dotación de bomberos extinguió el fuego a baldes de agua.

—En un camión automóvil que Andrés Parera dirigía por la Avenida Vélez Sársfield se registró un principio de incendio que rápidamente fué extinguido por bomberos que concurrieron de la comisaría 28a.

—En el segundo de la casa Cabildo 1785, donde está instalada la oficina de una empresa de mudanzas, se originó un incendio que sólo alcanzó a destruir un cajón y efectos sin mayor valor.

El peligro de las armas de fuego

En el interior del café Pedro Mendoza 1441 se hallaba ebrio en compañía de varios amigos, en el mismo estado, Manuel Blasco, argentino, de 24 años. Todos estaban sentados sobre una mesa y al tratar Blanco de ponerse de pie hizo un movimiento brusco que provocó la caída de un revólver que llevaba en la cintura. Al golpear en el suelo el arma salió un proyectil que hirió a Blanco en la pierna derecha.

Acusados detenidos

Empleados de la sección Leyes Especiales, de Investigaciones, detuvieron a Andrés Ricardo Zuccotti, quien tenía la captura recomendada por estar tres veces procesado por infracción a la ley de juegos y adeudar 6000 pesos en concepto de multas.

—En la esquina de Rivadavia y Bosdo fué detenido por empleados de la sección Robos y Hurtos, de Investigaciones, Luis Cambiasso (a) Bulito, quien tenía su captura recomendada por el juez del Crimen Dr. García Torres. Cambiasso está condenado a cumplir un año y medio de prisión por los delitos de hurto y violación de domicilio.

CALLOS
Póngales Una Gota de "GETS-IT"

El Callicida Más Rápido del Mundo

Su efecto es maravilloso contra cualquier callo, no importa donde esté, ni lo mucho que duela o haya durado. Al primer toque cesa el dolor. Es casi increíble. El callo se afloja y desaparece. Un método científico usado por bailarinas, artistas, doctores, y millones de personas que acostumbran andar mucho. Rechase las imitaciones. Exija el legítimo "GETS-IT." Se vende en todas partes.

"GETS-IT" Inc., Chicago, E.U.A.

Todo herniado tiene dos caminos a seguir

Con vacilaciones y dudas, no se va a ninguna parte: sólo se consigue la desorientación y el perjuicio. Si usted TIENE HERNIA y NO LA ATIENDE Vd. ESTÁ ATENTANDO CONTRA SU PROPIA VIDA! Piénselo!

¡Aun está a tiempo! Decídase a visitarnos. Siga el camino recto que es la ruta del éxito. ¡VISITENOS! ¡Estudiaremos su HERNIA, y le indicaremos el medio científico para que Vd. consiga su inmediata reducción!

Reductor Dorat.

Solicítenos Catálogo No. 50

Concedemos CREDITOS

CASA LEONARD

ESMERALDA 577 - Bs. AIRES

Champagne Mumm

CORDON ROUGE
CORDON VERT
CARTE BLANCHE

IMPORTADOR:
P. J. TARDIEU
204 Belgrano 270 - Bs. As.

Fibrol

Tonifica y Nutre

Recetado por los médicos para la convalecencia de Grippe, Influenza y enfermedades de desgaste.

$ 3.50 el frasco.

En las farmacias.

Sus muebles

deben estar de acuerdo con su cultura y condición social. Nosotros podemos proveérselos. Venga Vd. a elegirlos. Le esperamos!

J. Iturraschi

SUIPACHA 284, B. A.

FUE MUY BIEN ACOGIDA EN EL TEATRO COLON LA OPERA "CHRISANTEME"

Con "Chrisantème", ópera en un acto, abordó anoche en el Colón el juicio de nuestro público de teatro lírico el compositor D. Rafael Peacan del Sar. Este autor no era, por cierto, desconocido en el ambiente musical. En repetidas oportunidades, en conciertos, sobre todo, su producción se había escuchado con singular complacencia, por las cualidades musicales que evidenciaban, cualidades que le habían conquistado fama de melodista singularmente dotado. Trozos para orquesta o simples canciones en los que florecía un sentimiento sponiáneo, de una agradable sinceridad al traducirse, le valieron el aplauso de distintos auditorios y justificaban que su primera obra de teatro fuera acogida en el Colón. Diez años hace, sin embargo, que está escrita. Quiere decir ello que el autor, desde entonces, ha modificado en mucho no sólo su lenguaje sino sus medios de expresión. Pero, con todo, "Chrisantème" representa en su autor un momento de sincera emoción, una de esas expansiones juveniles que siempre se escuchan con benévola y cordial simpatía.

Ayer dijimos cuál era su argumento. Es un acto breve que se debe a José Colelli. Transcurre en el Japón, en la época actual. Es la historia de una musmé, Chrisantème, que se enamora de un pintor italiano, Mario, llegado accidentalmente a su morada. La huérfana Chrisantème, que unos gitanos recogieron y convirtieron en saltimbanqui, y de cuya crueldad huyó, posee la vivienda que Mario admira, llena de aparente alegría, pero melancólica, en el fondo, por la ausencia de un verdadero afecto. Por eso la presencia de Mario trae un rayo de luz. Chrisantème lo confiesa cándidamente, y el escéptico pintor, aunque impresionado por la belleza de la tierna musmé, dice que el amor "se desvanece como el humo del cigarrillo en una noche transparente". En vano Chrisantème lucha por retener su ilusión en la intimidad de aquella casita blanca, rodeada de plantas y flores. A Mario le espera su artesana madre, y se aleja al alba del fugaz idilio, mientras en lontananza un coro de musmés saluda el sol naciente con alborozo de fresca alegría.

Es decir, un cuadro simple de carácter sentimental, sin mayor acción dramática propiamente dicha, sin ninguna complicación escénica. Un tenue ramaje dialogado, a cuya carencia de vida propia el compositor ha debido suplir constantemente con los recursos de su inspiración. Una realización esquemática, casi nula en sus trazos o una verificación que no es precisamente el mejor ejemplo de expresión poética para despertar o simplemente aguzar la imaginación del compositor. Tal es el libreto del Sr. José Colelli, ante cuya traducción musical, es seguro, el señor Peacan del Sar ha debido experimentar más de una grave dificultad. Digamos, para mayor mérito suyo, que estas dificultades las ha salvado con el aporte personal, constante y abundante que suele prodigarse en las obras de juventud, en las que no se ejercita la fiscalización de las ideas con la rígida seguridad que en obras de madurez.

Ha escrito, pues, el Sr. Peacan del Sar una partitura en la que predomina un sentimiento natural, una sinceridad de expresión muy grande, una espontaneidad que se explaya sin interrupción del comienzo al final de la obra. Ha dicho con simple elocuencia su emoción ante el conflicto amoroso del libro, sin mayores preocupaciones estéticas, sin cargarse con procedimientos técnicos contrarios a su espíritu, ni detenerse en detalles y preciosismos de escritura que pudieran trabar su imaginación. Ha dejado cantar libremente su vena melódica, tal vez sin mucha variedad ni originalidad, y esto es explicable tratándose de una primera obra, pero con fluídez de innegable eficacia ante el público. En ello encuentra "Chrisantème" su mejor excusa y su mejor elogio. Esas cualidades tienen su feliz momento, por ejemplo, en la romanza del tenor o en el dúo final, y están siempre realzadas por una orquestación bien sonora, que también canta con la misma espontánea naturalidad que los intérpretes de la escena.

El maestro Peacan del Sar tuvo para la interpretación de su obra un grupo de cantores que pusieron el mayor empeño por favorecer su éxito. Así la soprano Isabel Marengo, protagonista tan agradable de oír como de ver; el tenor Alfredo Pedeschi, cantante argentino que hace tiempo aquí no se escuchaba y fué bien acogido; el barítono Gino Vanelli, Attilio Muzio, Raúl Simoni, y en la orquesta tuvo un excelente aliado en el maestro Marinuzzi, que dió a la partitura el brío y el colorido necesarios. Para la escena D. Rodolfo Franco realizó una decoración de muy buen gusto en su carácter. El público acogió "Chrisantème" con grandes aplausos, obligando la presencia del autor repetidas veces al final en compañía de los intérpretes.

—Para mañana se anuncia el estreno de "Fidelio", que dirigirá el maestro Marinuzzi.

Hoy se presentará en el Marconi el Circo Gumar

Iniciará esta noche su actuación en el Teatro Marconi el Circo Gumar, que funciona bajo la dirección de los hermanos, el cual se presentará con un nutrido elenco de artistas de diverso carácter. Figuran entre las atracciones del programa números de gimnastas, acróbatas, domadores de fieras, clowns, tonys, payasos, "cow-boys" y de animales amaestrados, siendo la principal novedad del espectáculo las exhibiciones a cargo de "La Asturianita" (La mujer sin brazos) que ofrece ejercicios de tiro al blanco, audiciones musicales, la ejecución de varias labores domésticas y otros números, entre ellos la conducción de automóviles.

Mañana se repondrá un sainete en el Nacional

En la segunda sección nocturna de mañana la compañía del Teatro Nacional repondrá el sainete rural de Alberto Vacarezza, denominado "Ya se acabaron los criollos", que en mismo elenco había dado a conocer durante su temporada del año anterior.

CON "DIANA E LA TUDA" SE PRESENTARA HOY LA COMPAÑIA PIRANDELLO

La compañía que dirige Luigi Pirandello hará su presentación esta noche en el escenario del Odeón. Innecesario resulta destacar que ello constituye el acontecimiento teatral del año. Es Pirandello el más sansacional autor del momento. Su propagación universal, la repercusión que, donde se representa logran todas sus comedias, la originalidad y la audacia de su arte, su renovación total de los moldes de la escena, sus valores y su ruidosa fama, todo contribuye a hacer de él la figura de mayor relieve del teatro universal contemporáneo. Además, la presencia del eminente dramaturgo contribuye a imprimir todavía mayor interés al estreno de cada una de sus producciones aun no conocidas por nuestro público, que son la gran mayoría; y el hecho de ser representadas por su compañía, por la misma que ha paseado triunfantes sus obras por los más cotizados y los más exigentes escenarios europeos, acrecienta la expectativa de esta temporada que asumé, sin duda, excepcional jerarquía artística.

El espectáculo inaugural se realizará con la tragedia en tres actos "Diana e la Tuda", la penúltima de las piezas de Pirandello estrenada hace tres meses en Zurich, después en Viena y luego en Milán, con ruidoso éxito y cuyos valores originalísimos, unidos a su intensa teatralidad, hacen de ella una obra singularmente indicada para la noche de presentación.

El Círculo Argentino de Autores tributó ayer una demostración a Pirandello

El Círculo Argentino de Autores ofreció ayer a Luigi Pirandello, en los salones de su local social, un homenaje concistente en un "lunch" al que asistieron, además del escritor obsequiado, las primeras figuras de su compañía, Marta Abba y Lamberto Picasso, y un crecido número de autores y actores nacionales.

En nombre de dicha entidad hizo uso de la palabra D. Julio F. Escobar, quien ofreció en breves y elocuentes términos la demostración, la cual agradeció el ilustre comediógrafo pronunciando algunas palabras que renovaron los calurosos aplausos con que fué recibido al llegar a la sede de esta institución.

Desde el Círculo de Autores, Luigi Pirandello se trasladó al Teatro Odeón para asistir a la conferencia que ofrecía en esta sala D. José León Pagano, quien, finalizada su disertación, saludó la presencia de Pirandello en el teatro, agradeciendo aquél las palabras del Sr. Pagano y los sostenidos aplausos que le tributó la concurrencia.

Hoy celebrará su función de beneficio la tiple María Téliez

La función de esta noche en el Teatro Mayo se realizará en honor y beneficio de la tiple cómica María Téliez, uno de los elementos más eficaces del elenco que actúa en esta sala. La artista beneficiada, que ha logrado conquistarse en el transcurso de esta temporada las francas simpatías del público, por la desenvoltura y el gracejo que imprime a sus interpretaciones, ha elegido para su velada de gracia la revista denominada, "Las musas latinas", de Manuel Moncayo y el maestro Penella, y la zarzuela titulada "Sangre de reyes", perteneciente a Antonio Asenjo y A. Torres del Alamo, con música de los maestros Luna y Balaguer, obra que se dará a conocer en este espectáculo.

En el Ateneo se prepara la próxima novedad

La dirección del Teatro Ateneo ha resuelto estrenar, en la próxima renovación del cartel de esta sala, la obra media dramática en cuatro actos, titulada "El creador", original de Hans Meüller, y cuya versión española pertenece a Antonio Lepina.

El viernes se ofrecerá un estreno en el Buenos Aires

Ha sido fijado para la función del viernes próximo en el Buenos Aires el estreno de la pochade en tres actos breves, original de Ernesto Marsill y Miguel Féjix De Madrid, titulada "El sobretodo de Céspedes", en la cual el actor Enrique Muiño encarnará el personaje protagonista.

La compañía Casaux anuncia el estreno próximo

En el Teatro Liceo se ha fijado definitivamente para el jueves 23 del corriente el estreno de la comedia en tres actos, original de Arnaldo Malfatti "Martorell, Magariños y Co.", la cual sucederá a la comedia de Federico Mertens "La familia Pickaerpack", que continuará ocupando hasta esa oportunidad el cartel de esta sala.

Hoy se presentará en el Mitre una compañía de revistas

Con el estreno de dos producciones del género se presentará esta noche en el Teatro Mitre la compañía nacional de revistas dirigida por el actor A. Pascodi, en la cual figuran las tiples Soledad León y Mary Luz Salas.

El 1o. de julio debutará en el Avenida una compañía española de zarzuela

El viernes primero de julio se presentará en el Teatro Avenida un nuevo elenco español de zarzuelas, y que tendrá como principales figuras a las tiples Aída Arce y Asunción Pastor, barítono Almodóvar y actor Andrés Barreta, y a cuyo conjunto se ha incorporado el tenor Cayetano Peñalver. Este cantante se presentará al público del Avenida en la fecha indicada con el estreno de la zarzuela del maestro Guridi "El caserío", cuyo principal personaje creó Peñalver en oportunidad de darse a conocer dicha obra.

En esta sala se realizará el viernes próximo una función extraordinaria a beneficio del actor Manuel Fernández, cuyo espectáculo contará con el concurso de destacadas figuras de nuestros escenarios.

La compañía del Sarmiento hará una transmisión especial en L O Z

El sábado próximo, a las 16.15, la compañía que actúa en el Teatro Sarmiento hará una transmisión especial en L-O Z, broadcasting LA NACION.

Se han elegido algunos de los números que han alcanzado mucho éxito en las revistas "Estampas iluminadas" y "Mientras las hojas caen" y que a estar a lo que ha podido apreciarse, en sucesivas representaciones de esas obras, agradan al público.

El programa es el siguiente: "La vuelta de la Guzmán", monólogo musical por Gloria Guzmán; "Una melodía parisién", por Carmen Lamas; "Estampa elegante", romanza por José Romeu; "Estampa serrana", zamba por Sofía Bozán, J. J. Fernández y A. Podestá; "Estampa falsificada", dúo cómico por Amanda Falcón y Marcos Capón; "Un tropezón", tango por Sofía Bozán; "Ya sé lo que me va a pedir", dúo por Carmen Lamas y Arturo Brown.

Estos números serán acompañados por un cuarteto de instrumentistas de la orquesta del Sarmiento, formado por el director maestro Ermanno Andolfi (piano), Salvador Calzada (violín), Oscar Manfredi (violoncello) y José Adrover (saxofón).

FILMS

"Hombres de acero"

Milton Sills y Doris Kenyon, secundados por un selecto conjunto de intérpretes, se presentan en la película "Hombres de acero", de estreno reciente. Los hechos principales se desarrollan en uno de los grandes centros industriales de la Unión, donde los magnates del acero han levantado la formidable fábrica que aparece en la intriga.

Los hombres de acero de la obra son tanto aquellos que agotan su vida en el trabajo del metal como los que por la fuerza inquebrantable de su carácter se han elevado desde sus destinos anónimos y miserables hasta la condición de dominadores. Tales el protagonista y el dueño de las fábricas enormes de la obra. El de éste es un carácter formado y triunfante, el de aquél es un carácter en germen cuya evolución comprende el proceso de la película.

Este hombre, burdo, ignorante y de obscuros arranques, se alzará luego, desde el fondo de su ordinariez y de su caída labradas por una noble determinación; y luchará hasta vencer contra su ignorancia y su ruda condición, conquistando el poder y la riqueza.

Tanto la obra como los caracteres presentados tienen un vigoroso e interesante comienzo, digno de la fibra que los anima, y así transcurren las dos terceras partes de la intriga, más o menos, pero luego, al precipitarse hacia el final, todo se derrama en un mar de blando y absurdo sentimentalismo, donde se desvirtúan por completo los valores precedentes.

Los hombres de acero entran en complicaciones sentimentales que contradicen su índole primitiva y que están, además, en absoluto desacuerdo con el resto y formidable aspecto de las fundiciones que sirven de magnífico escenario a los hechos y cuyo impulso anima el ambiente. Lástima grande, pues, que esta película, que debió ser algo así como un rasgo elocuente de la epopeya del acero, se haya malogrado para servir intereses ajenos al arte, y lástima también que en tales casos no se hagan excepciones con obras de esta naturaleza. En cierto lugar de explotación minera hay un obrero de buen corazón, pero a quien el alcohol hace cometer a veces actos reprobables. En este hombre chocan los impulsos nobles con los brutales. Llega un momento en que, por salvar a su novia de la miseria y de la desgracia, carga con la culpa de una muerte que no ha cometido. Huye luego, y en las fundiciones de acero, que son como el mundo digno de su prueba, comenzando desde las más rudas faenas, ilustrándose y perfeccionándose, llega hasta convertirse en dirigente de las fábricas y casarse luego con su antigua novia, que resulta ser hija del poderoso industrial que ha levantado aquella ciudad de fuerza y de trabajo.

Cabe destacar, dentro de la índole dramática que predomina en las partes primeras de la película, un hecho de profunda emoción. Es la ceremonia del entierro de un obrero muerto en un crisol de metal en fusión. Las grandes grúas transportan y depositan en tierra el crisol donde yace la víctima, mientras se celebra el oficio.

Con esta escena debió terminar la obra, que hubiera tenido así un final en concordancia con su recia contextura, en vez de hacerla derivar hacia ingenuas y absurdas divagaciones sentimentales.

"No se lo digas a mi mujer"

Es ésta una buena comedia de actualidad que interpretan, en primer término, las actrices Irene Rich y Lilyan Tahsman, y los actores Huntly Gordon, William Demarest y Otis Harlan.

Aparte del movimiento y las interesantes incidencias de la intriga, el valor más apreciable de "No se lo digas a mi mujer" reside en el trabajo de las primeras mencionadas. Sin ser novedoso el asunto en sí mismo, ofrece, en cambio, un desarrollo acertado y una presentación suntuosa.

Cuando la simpática y hermosa señora de la trama se entera de que su marido no es, en cuanto a la fidelidad conyugal, la maravilla que ella se imaginaba, resuelve darle una lección. A tal efecto empieza a coquetear con un pobre diablo, novio precisamente de la muchacha que está absorbiendo la atención de su marido, y a fingir citas y relaciones amorosas que concluyen por asustar a su esposo, a pesar de su liberalidad en tal sentido. Ambos se quieren de verdad; sin embargo, por puro amor propio, llegan hasta divorciarse. No se conforman, empero, con la separación del divorcio, que sólo se ha hecho aparentemente, debido a la intervención de un magistrado amigo del matrimonio de marras y que está seguro del amor que ambos se profesan. Descubierta la broma, luego de las incidencias del caso, los esposos, encantados, vuelven a unirse y olvidan lo pasado.

Huntly Gordon e Irene Rich componen con gracia y acierto estos dos personajes, y de su labor, como se dijo, deriva el más calificado valor de la película.

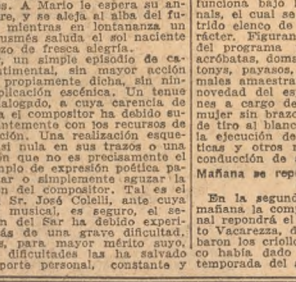

Para quedar satisfecho...
haga sus compras personalmente por carta o por teléfono, a la
FARMACIA SCANNAPIECO
Esmeralda esq. Tucumán
Teléfonos: RETIRO - 31 - 1700 - 0633
SE ATIENDEN CUIDADOSAMENTE LOS PEDIDOS DEL INTERIOR
LABORATORIO de ANALISIS

en el período abundante, desarreglos, inflamaciones, etc. - Se toma.
"Especifico Scheid's"
FRASCO $ 4.—
EN LA FALTA, escasés o atraso del período, se toma el
"Amenorrol"
FRASCO $ 4.—
Comprobado inofensivo, siendo estos dos productos muy eficaces y recetados por los médicos. Pídalos hoy mismo. Venta en toda farmacia. Depósito general C. Pellegrini 644. Scheid y Valle. Gratis: Pida el interesante libro con copias de certificados médicos, que constituyen la mejor prueba de su eficacia, a V. Valle, C. Pellegrini 644, Bs. Aires.

El Hombre Chic
USA
GOMINA
para peinarse bien, con elegancia y a la moda.
Unico fabricante:
BRANCATO
Chico 0.70 — Grande 2.90

UNA OFERTA SENSACIONAL
en el Departamento de BONETERIA HOMBRES
a PRECIOS sin PRECEDENTES.

CAMISETAS de lana gris Wolsey, en punto Milano, cuyo precio era de $ 14.50 REBAJADAS A . . . . $
9.90
CALZONCILLOS haciendo juego, cuyo precio era de $ 15.50 REBAJADOS A . $
10.90
CAMISETAS de lana blanca Wolsey, punto de mucho abrigo, clase extra, cuyo precio era de $ 16.50 REBAJADAS A . . . . . $
11.90
CALZONCILLOS haciendo juego, cuyo precio era de $ 17.50 REBAJADOS A . $
12.90
CAMISETAS de rica lana vicuña Wolsey, punto de mucho abrigo, cuyo precio era de $ 18.50 REBAJADAS A . . . . . $
13.50
CALZONCILLOS haciendo juego, cuyo precio era de $ 19.50 REBAJADOS A . $
14.50
LA OPORTUNIDAD DE HOY
EN PURA LANA
Bonito chaleco, artículo de buena calidad, suave, liviano, y abrigado, en color vicuña, PRECIO EXCEPCIONAL SOLO PARA HOY Y MAÑANA HASTA LAS 12.30. . . . . $
1.95
ADHEMAR
CANGALLO y SUIPACHA

PROGRAMA DE HOY

Teatros

COLON — Temporada lírica oficial de 1927. — Concesionario, Octavio Scotto.—Hoy miércoles, a las 21. Según fué oportunamente anunciado, siendo hoy vispera de día festivo, se realizará esta noche a las 21 la 4a. función de abono a precios nocturnos, con la ópera Lohengrin, con Claudia Muzio, Angélica Cravcenco, Miguel Fleta, Carlos Galeffi, Tancredi Pasero y Gino Vanelli. Director de orquesta, Gino Marinuzzi.—Platea con entrada, 12 $.

—Mañana jueves, 2 funciones. A la 14.30, 5a. matinée de abono a domingos y días festivos: Lucía de Lammermoor, con Toti Dal Monte, Giácomo Lauri Volpi, Benvenuto Franci, Carlos Walter, Luigi Nardi, Adelina Morelli y L. Olivieri. Director de orquesta, Gino Marinuzzi.

A las 21, 2a. función extraordinaria: Risurrezione, con Giuseppina Cobelli, Antonio Melandri, Augusto Beuf, Isabel G. Alberdi, T. Di Bari, Bruna Castagna, I. Canasi, Attilio Muzio, Carlos Walter, R. Simoni, A. Martínez. Director de orquesta: Gino Marinuzzi.—Platea con entrada, 11 $.

—Viernes 17, a las 21, 8a. función del gran abono, estreno: Fidelio, ópera en 2 actos y 4 cuadros, de Beethoven (homenaje a su centenario), con Eva Turner, Isabel Marengo, Antonio Melandri, Benvenuto Franci, Ezio Pinza, Carlos Walter y Luigi Nardi. Director de orquesta Gino Marinuzzi.

ODEON — Empresa Alzati y Cía.—Hoy miércoles, a las 21.15, 2a. función (primera de abono) de la compañía dramática italiana que dirige Luigi Pirandello, con el estreno de la tragedia: Diana e la Tuda. Platea, 7 $.—Mañana jueves, a las 15, primera matinée de abono a la compañía Pirandello. A las 18, 3o. recital del célebre pianista W. Backhaus.—Platea, 6 $.

CERVANTES—Gran compañía italiana de comedias Emma Pavlova. —Hoy, a las 21.15: Kasatka, comedia en tres actos, del conde A. Tolstoy.—Platea, 5 $.

—CERVANTES—Compañía francesa de Vera Sergine.—Se halla abierto el abono a 10 funciones nocturnas en días lunes, miércoles y viernes, a los siguientes precios: Bajos y balcón avant-scene, 630 $; bajos y balcón, 640; principales, 460; altos, 270; orquesta y platea, 126; tertulia principal, 1a. fila, 90.

Abono a 18 matinées en días jueves, sábados, domingos y festivos a los siguientes precios: Bajos y balcón avant-scene, 450 $; bajos y balcón, 360; principales, 270; altos, 180; orquesta y platea, 90; tertulia principal, 1a. fila, 72.

A los señores abonados de la temporada francesa anterior les serán reservadas sus localidades hasta el día 25 de junio.

SARMIENTO — Cangallo 1040.—U. T. 38 Mayo 6073.—Compañía porteña de revistas de arte. — Hoy, en sección vermouth a las 18.30 y noche a las 21.10 y 23.20, grandioso éxito: Mientras las Hojas Caen... 22.15: Las Estampas Iluminadas.—Platea, 1.50 $ por sección.

Son nuestras revistas amenas sucesiones de notas de arte y comentarios de actualidad, en las que gracia, alegría y buen gusto, nos han conquistado el concurso del más calificado público porteño. Mientras Las Hojas Caen..., la revista últimamente estrenada, constituye un espectáculo artístico, cómico y alegre, fundamentalmente distinto a todos los de su género, por la calidad de los elementos que lo componen. Entre sus varios cuadros, destácanse los titulados: Blanco y negro, ejecutado por Gloria Guzmán con su característica y personalísima música ambulante, una impresionante nota de arte; Una melodía parisiense, que dice con su habitual gracejo Carmen Lamas y, especialmente, Sofía Bozán, una graciosa parodia lírica, donde se hace aplaudir repetidamente José Romeu, mientras mantienen al público en constante regocijo Carmen Lamas, García Parra y J. J. Rodrigues, caricaturizando a famosos cantantes de ópera. Venga usted una noche al Sarmiento, y será uno de nuestros más entusiastas propagandistas.

MAIPO — Esmeralda 443.—Empresa H. Cairo. La mejor y más completa compañía argentina de grandes revistas. Espectáculos selectos y rigurosamente familiares. El éxito clamoroso que sigue obteniendo La Revista Negra sobrepasa los cálculos más optimistas. No existe en este momento en Buenos Aires espectáculo más alegre y entretenido. El lujo, la gracia, el buen gusto y la alegría de la música de La Revista Negra no han sido superados hasta hoy en ningún espectáculo similar. Los números excéntricos de la jazz de Leon Abbey — compuesta por once ejecutantes de color — llaman poderosamente la atención, y los bailarines Grenier Draytan al cerrar la revista con un número frenético, obligan al público a estallar en una verdadera ovación. 26.000 espectadores—es su mayoría señoras y niñas—que han desfilado durante los últimos diez días por el Maipo, han decretado que La Revista Negra constituye la nota teatral del momento.—Hoy se representará tres veces: a las 18.20, 21.15 y 23.20. A las 22.15, 103a. rep.: Cabecitas Locas, otro gran éxito de este teatro y en la cual actúa Natol, el rey de los bailadores.

MARCONI—Rivadavia 2330. U. T. Cuyo (47) 0116.—Hoy, a las 21.30, gran presentación del Circo Gumar. Selecto conjunto artístico. Espectáculos apropiados para familias. Gran acontecimiento de máxima jerarquía. Atrayentes ejercicios físicos, ecuestres, acrobáticos y de atracciones diversas. Interesante colección de animales amaestrados: leones, caballos, perros monos, guanacos, mulos, caballitos, etcétera. Atención: El fenómeno de más atracción que se ha presentado hasta hoy. La mujer sin brazos, que toca admirablemente piano, violín, hace ejercicios de tiro con toda precisión, escribe a máquina, pinta, dibuja, hace caricaturas de uno del público y todo lo que puede hacer con las manos la persona más ágil.

...Así como en toda Europa, acudirá todo Buenos Aires a ver y apreciar esta verdadera maravilla.

Están en venta las localidades para la matinée de mañana.

COMICO — Corrientes 1280, entre Libertad y Talcahuano. U. T. (38) Mayo 6817.—Compañía de comedias y sainetes Luis Arata. Dirección, A. Novión.— Hoy, vermouth a las 18.15, grandioso éxito: Facha Tosta. El apaleado se enoja. Corsini cantará el tango de moda: Caminito. Gran éxito, fin de fiesta: El popular Carlitos Gardel (del dúo Gardel-Razzano), acompañado por los guitarristas Ricardo y Barbieri, en su brillante repertorio de estilos, tangos y canciones. Platea, 1.50 $.—Noche, a las 21.15, grandioso éxito: Facha Tosta. A las 22.15: El Ruiseñor Gardelista. Platea con entrada, 1 $.—A las 23.15: Facha Tosta, tangos por I. Corsini y a continuación el aplaudido Carlitos Gardel, acompañado por Ricardo Barbieri.—Platea con entrada, 1.50 $.

APOLO — Corrientes 1386. U. T. (38) Mayo 3933.—Compañía cómica argentina César Ratti. Primer actor: Pepe Ratti. — Hoy, a las 18.15, a las 21.15 y a las 23.15, gran éxito de risa: Rodolfo en Munich-Bar. A las 22.15, la hilarante pieza: Acomodate, Requena.—Platea, 1.20 $.

La crítica en ningún estreno nacional ha sido tan unánime en el elogio como al presentar la primera representación de El Mozo del Munich-Bar, en la que César Ratti crea un gracioso tipo de andaluz, y Pepe Ratti el propio, pues pocas veces hemos encarnando la figura de un pintoresco chauffeur gallego.

—Viernes 17: Maridito Mío, reducido por su autor Roberto Gache para este elenco.

NACIONAL—Corrientes 960.—Compañía nacional de sainetes, comedias y dramas. El conjunto artístico más completo en su género. 13a. temporada consecutiva de género chico. Director-empresario: P. E. Carcavallo.— Hoy, a las 18.15 (sección vermouth), a las 21 y a las 23.15: Pata de Zorra, sainete cómico de Sandro Romo. A las 22.15: La Quita Penas, comedia de ambiente catamarqueño. — Platea, 1.20 $ por sección.

—Mañana, interesante reprise: Ya se acabaron los Criollos, sainete rural de A. Vacarezza; La Ranchera y otros números camperos.

FLORIDA—Galería Güemes.—Compañía de revistas Bourel-Bellini.—Espectáculo apto para señoritas y menores. — Hoy, a las 18.30, 21.15 y 23.15: La Dama Desnuda del Moulin Rouge. 17.15 y 22.15: ¡En París se Divierten Así!

El teatro Florida bien puede decirse que es hoy el único teatro de la risa existente en Buenos Aires. Cuando una compañía pisaba este Capital, va al teatro Florida porque de lo contrario no conoce lo más característico de Buenos Aires en su aspecto frívolo.—Platea, 1.50 $.

ATENEO—Cangallo 931. U. T. (37) Rivad. 1316.—Empresa: Alzati y Cía. Compañía argentina Rivera-De Rosas.—Hoy, a las 18: Todo un Hombre. A las 22: El Señor Feo y los Ricos. — Platea: tarde, 2 $; noche, 2.50 $.

La compañía Rivera-De Rosas, que ha pasado triunfalmente a el nombre argentino por España e Italia, ajustará su temporada a las más altas exigencias del público porteño, porque espera de la cultura de sus compatriotas la justicia que ha merecido del extranjero.

LAVALLE — Rivadavia y Paraná. U. T. (38) Mayo 4291. — Compañía Roberto Casaux. — Hoy, a las 21.15: La Hora del Balcón. Ultimas representaciones: La Familia Pickaerpack, gran éxito cómico de Casaux y Pierla.—Platea, 2.50 $.

—Mañana, tres funciones. A las 15 y 21.15: La Familia Pickaerpack. Vermouth, a las 17.45: El Dotor Carriocho.

—Jueves 23, estreno: Martorell, Magariños y Co., de A. Malfatti, coautor de: ¿Trabajar? ¡Nunca!

COMEDIA—U. T. (38), Mayo 3727. Compañía Francesa Comedias breves. Primera actriz, Eva Franco. Primer actor y director, José Franco.—Hoy, en sección vermouth a las 18 y a las 23: La Mujer Que Cristo Perdonó. A las 21: El Clavo de Oro. A las 22: Risas en la Nieve.

—Mañana jueves, sección especial a las 16 y a las 17.

—Viernes, estreno de la comedia de Armando Moock: Señorita Chárleston.

SOLIS—Bernardo de Irigoyen 1438. U. T. 2721, B. O.—Compañía nacional de comedias, dramas y sainetes. Domingo Sapelli.—Hoy, sección vermouth a las 18.15: Retazo. A las 21.15: El Casamiento de Chichilo. A las 22.15, reprise: Con Las Alas Rotas. A las 23.15: La Muchacha de Montmartre. Viernes, estreno: Los Asaltantes, sainete de Oscar R. Beltrán.

VICTORIA—Empresa E. Guiró. — Hoy, a las 17.45, Vermouth: Rosario, la Cordobesa, y el estreno del sainete mañana en 7 actos: El Conde de Maravillas. Protagonistas: la Chelito y Rafael Calvo. Exhibiciones de las típicas calles del viejo Madrid. Platea, 2 $.—Noche, a las 21.30: Rosario, la Cortijera, y El Conde de Maravillas. —Platea, 2 $.

SMART—Compañía Blanca Podestá.—Hoy, sección vermouth a las 18 y noche a las 22, su formidable obra de Don Jacinto Benavente: La Malquerida, soberbia interpretación de Blanca Podestá. A las 21 y a las 23, grandioso éxito: Camila O'Gorman, Platea, 1.20 $ por sección.—Viernes 17, estreno de Nuestro Pasado Fué un Sueño..., de Jorge Dowton.

BUENOS AIRES — Compañía argentina Enrique Muiño.—Hoy, a las 15.15 y 23: El Pañuelo de los Vicios. A las 21: En un Taller Feliz yo Trabajaba. A las 22: A Contramano. — Platea 1 $.

—Viernes 17, estreno: El Sobretodo de Céspedes, tres actos breves, de Ernesto Marsill y Miguel V. de Madrid.

NUEVO — Corrientes 1530.—Compañía moderna de espectáculos por secciones.—Hoy, a las 18.15, 21.15 y 23.15: Pelado versus Peludo, revista-parodia cómica, lírica, política, satírica, fantástica, bailable. A las 22.15: Ropa Nueva y Ropa Vieja, recopilación de cuatro éxitos y no vistos, originales de Pelay y Amadori.

AVENIDA—Empresa Díaz Argüelles.—Hoy, a las 18.15: La grandiosa película Carmen, por Raquel Meller. Platea, 1 $.—A las 21.30, función completa: La Bejarana, extraordinaria película española, y Carmen, por la eminente artista Raquel Meller. —Platea, 2 $.

MAYO — Compañía española Casenave-Hernández.—Hoy, a las 18.15: La Canción del Olvido, sainete cómico Noche: Beneficio de la tiple cómica María Tellez. A las 21, reposición: Las Musas Latinas. A las 22.15 (doble), estreno: Sangre de Reyes.—Platea por sección, 1 y 2.50 $.

PRINCIPE—Cabildo 2327. Compañía Serrano-Cadicamo.—18.15 y 22.15: Cascabel Cascabelito. 21.15: La Clínica del Dr. Salvatti. 23.15: Mi Suegra es Una Fiera.

—Mañana, a las 15 hora, gran matinée familiar. Platea, función completa. 1.50 $.

ARGENTINO—Compañía Parravicini. — Hoy, a las 21.30, éxito de la pieza cómica en 3 actos y un prólogo por Parravicini: Los Sportivos de la Quema.—Platea, 2.50 $.

—Mañana, dos grandes funciones: matinée a las 15 y noche a las 21.30.

SAN MARTIN—Esmeralda 265. U. T. 0291. Mayo.—Metro-Goldwyn-Mayer presenta la superproducción Hombres de Acero; protagonistas: Doris Kenyon y Milton Sills. Gran éxito de Secha Goudine y su "troupe".—Hoy, a las 21.45. — Platea, 3 $.

PORTEÑO — Compañía de revistas Azucena Maizani.—Hoy, a las 18.15, 21.20 y 23.20, grandioso éxito: Buenos Aires B. de Cero. A las 22.20: Ya Está Prendida la Estufa.

—Mañana, gran matinée familiar a las 15.30.

BA-TA-CLAN — Compañía realista José Casamayor. — A las 18.15 y 23: Salpicón de Mujeres y Desnudos. 21: De Rodillas para Arriba. 22: Escuela de Gigolós.—Platea, 1 $.

PUEYRREDON — U. T. 0786 (66). —A las 18.30: La Vida Inútil. 21.15: Cazó Mi Perro Una Mosca. 22: Buenos Aires la Reina del Plata, Los Locos del Bequeló.

VERANO—Hoy, a las 18.15 y a las 22.15: El Casamiento de Chichilo. A las 21.10: Pinceladas. A las 23.20: Los Personajes del Puente.

BOEDO — Compañía nacional.— Hoy, a las 18: Postales Surtidas. A las 21: El Pato Crónico, M'hijo el Dotor, Irredenta.

Variedades y circos

CASINO—Maipú 336. U. T. 31-3500 Retiro. — Calefacción central a vapor. El espectáculo más ameno e interesante de la Capital por el variado artístico de sus actos, en el que figuran las focas y ninfas, La revista de los perros, Ausili, Biagis Frascojas, Lewis Davenport, Les Daros, Les Meleses, Pilar de Velázquez y otras atracciones. — Hoy miércoles, a las 20.45, magnífica función. — Entrada general, 1.50 $.

—Mañana jueves, a las 15, gran matinée para niños y familias, debutando los colosales malabaristas australianos Bryant y Betty, que llegaron en el vapor Asturias.

—Viernes, el gran cinco osos comediantes de Breker, que son los mejores actores cómicos que actuarán esta temporada en Buenos Aires.

—Muy en breve, un gran espectáculo de navigación científica, todos los días hábiles en sección vermouth solamente a las 18.30, se exhibirá el film titulado: Sin sangre, que presentará los interesantes operaciones del mago del bisturí, Dr. Alessandri, de la Real Clínica Quirúrgica de Roma; interesa a todo el mundo.

PARQUE JAPONES — Leandro N. Alem y Callao. U. T. 2170, Juncal.— Temporada de invierno.—Mañana 16, matinée con bailes populares y otros atractivos.

Cinematógrafos

GRAND SPLENDID THEATRE.— Santa Fe 1860.—La sala más aristocrática y confortable de Sud América.—Hoy, a las 16.30 y 21: La favorita de la temporada. — Mañana, como siempre: a las 17.20 y 21.45, estreno M. G. M.: El circo del diablo, por Norman Shearer y Carmel Myers; a las 18.20 y 22.45, el más grandioso éxito de la cinematografía de la temporada, será exhibido, por última vez, tarde y noche, en las horas indicadas: El mundo perdido.

—Viernes 17, estreno: El Sobretodo de Céspedes, tres actos breves, de Ernesto Marsill y Miguel V. de Madrid.

NUEVO — Corrientes 1530.—Compañía moderna de espectáculos por secciones.—Hoy, a las 18.15, 21.15 y 23.15: Pelado versus Peludo, revista-parodia cómica, lírica, política, satírica, fantástica, bailable. A las 22.15: Ropa Nueva y Ropa Vieja, recopilación de cuatro éxitos y no vistos, originales de Pelay y Amadori.

AVENIDA—Empresa Díaz Argüelles.—Hoy, a las 18.15: La grandiosa película Carmen, por Raquel Meller. Platea, 1 $.—A las 21.30, función completa: La Bejarana, extraordinaria película española, y Carmen, por la eminente artista Raquel Meller. —Platea, 2 $.

MAYO — Compañía española Casenave-Hernández.—Hoy, a las 18.15: La Canción del Olvido, sainete cómico Noche: Beneficio de la tiple cómica María Tellez. A las 21, reposición: Las Musas Latinas. A las 22.15 (doble), estreno: Sangre de Reyes.—Platea por sección, 1 y 2.50 $.

PRINCIPE—Cabildo 2327. Compañía Serrano-Cadicamo.—18.15 y 22.15: Cascabel Cascabelito. 21.15: La Clínica del Dr. Salvatti. 23.15: Mi Suegra es Una Fiera.

—Mañana, a las 15 hora, gran matinée familiar. Platea, función completa. 1.50 $.

ARGENTINO—Compañía Parravicini. — Hoy, a las 21.30, éxito de la pieza cómica en 3 actos y un prólogo por Parravicini: Los Sportivos de la Quema.—Platea, 2.50 $.

—Mañana, dos grandes funciones: matinée a las 15 y noche a las 21.30.

SAN MARTIN—Esmeralda 265. U. T. 0291. Mayo.—Metro-Goldwyn-M

LOS CAMPEONES TEMEN ARRIESGAR SUS TITULOS

Por ROBERT EDGREN
(Para LA NACION)

NUEVA YORK, mayo de 1927.

En el transcurso del próximo junio se efectuará en Londres un combate entre Tommy Milligan y Mickey Walker, el actual campeón de peso medio. Se asegura que Walker percibirá la suma de 50.000 dólares por este match, en el cual se disputará el campeonato de su categoría.

En Inglaterra no se permite que los campeones de los diferentes pesos realicen matches sin decisión, ni tampoco que sus adversarios suban al ring con un peso mayor que el límite que les señala su categoría, evitándose así que el título del campeón corra algún riesgo.

Mickey Walker no ha tenido muchos encuentros desde que conquistó el título de campeón de peso medio. La obtención del campeonato le fué tan onerosa, debido a la crecida suma que tuvo que garantizarle a Tiger Flowers, que no le ha resultado conveniente a sus intereses exponer su título si a la vez no se le asegura una bolsa de proporciones respetables. Sammy Mandell, que obtuvo el campeonato de peso liviano a raíz de su triunfo sobre Rocky Kansas, quien a su vez se lo había quitado a Goodrich, se ha visto en el mismo trance: tuvo que asegurarle a Rocky Kansas una ganancia considerable para inducirlo a arriesgar su título. Por esta razón se ha creído con derecho a resarcirse en alguna forma de la parte tan grande de la bolsa que se llevó su adversario, aunque éste resultó vencido. Si consentía en sostener encuentros con decisión en la categoría de su peso, se exponía a perder el campeonato y sus esperanzas de hacer fortuna quedarían defraudadas.

En estos tiempos todo es cuestión de negocio. En el mundo del boxeo prevalece una situación muy distinta de aquella que existía cuando Kid Lavigne, campeón norteamericano de peso liviano, se embarcó para Inglaterra con el objeto de disputar a Dick Burge el campeonato mundial de ese peso. El día del combate, y en circunstancias en que se debía tomar el peso oficial de los contrincantes, Burge se rehusó a subir a la balanza, diciendo que prefería perder su garantía depositada. Burge pesaba entonces unos 68 kilogramos, mientras que Lavigne era un peso liviano de poco cuerpo, pesando 59 kilogramos, aproximadamente.

Mr. Bettinson, director del National Sporting Club durante más de 30 años, en vista de la situación producida, se dirigió a Lavigne y a su manager, Sam Fitzpatrick, manifestándoles que la asociación había ignorado hasta ese momento que Burge no podía hacer el peso convenido, ofreció anular el match y anunciar públicamente que Burge había renunciado todos sus derechos a la posesión del campeonato, proclamando a la vez a Lavigne como campeón mundial de peso liviano. Estas proposiciones fueron rechazadas terminantemente por Lavigne.

—Lo peleará—dijo—aunque pese una tonelada.

El encuentro resultó encarnizado. Burge era un boxeador sumamente hábil y poseedor de un fuerte punch. Aprovechó todo lo posible los nueve kilogramos de ventaja que llevaba sobre su adversario y trató de cansarlo. Sus esfuerzos resultaron, sin embargo, infructuosos, siendo knocked-out por Lavigne en el 17o. round.

Excedido en el peso y cargado de esterlinas

En la época presente no podría concebirse un boxeador moderno, puesto en el trance de recibir un título que le permitiría reclamar para sí un campeonato mundial y disputar peleas

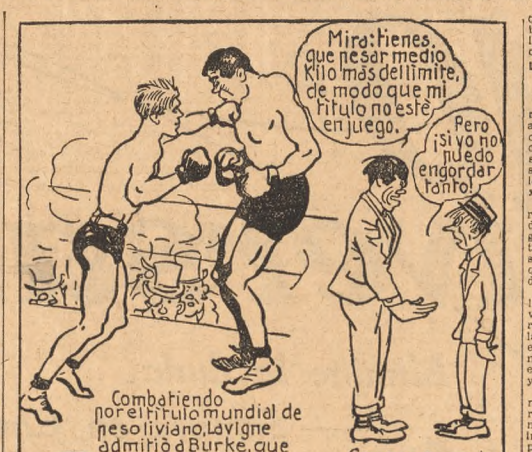

con la bolsa correspondiente a un campeón, rechazara tal ofrecimiento, prefiriendo seguir adelante con el combate, aunque su adversario pesara una tonelada, según la expresión de Lavigne, y que dejaseo la adjudicación del campeonato a una decisión del referee, sin tener en cuenta para nada la cuestión de los pesos.

En aquel match Lavigne hizo buenas ganancias debido a la cifra de la casualidad. Antes del combate, al conferenciar con su manager, Sam Fitzpatrick, se convino que este último apostaría todo el dinero que poseían, como asimismo la parte de la bolsa que correspondería al perdedor, quedando, por lo tanto, completamente sin recursos si Lavigne llegaba a perder.

En Inglaterra las apuestas se hacen sin mayores dificultades, puesto que allí no existen esos titulados reformadores de costumbres, que se dedican a impedir que un hombre haga lo que crea conveniente con su dinero. En el National Sporting Club se acostumbraba efectuar las apuestas entre los socios levantando un dedo por cada 100 libras que se ofrecían y anotándose las apuestas en una libreta. Estas se liquidaban inmediatamente después de los combates, generalmente en el bar del club.

En circunstancias en que Sam Fitzpatrick caminaba por el ring, antes del match, le fueron ofrecidas varias apuestas en la forma indicada. A cada proposición Sam respondía afirmativamente, hasta que calculó que había colocado todo su dinero. Fitzpatrick era australiano, pero había vivido tantos años en los Estados Unidos que ya no pensaba en libras, sino en dólares. Creía, por consiguiente, que estaba apostando dólares, cuando en realidad estaba apostando libras, y, por lo tanto, había comprometido cinco veces la totalidad del dinero de que disponía. Sam solía decir que si Lavigne hubiese perdido esa pelea, los británicos los habrían arrojado al océano, invitándoles a regresar a nado.

Después del match, un señor británico se le acercó a Fitzpatrick, que se hallaba en el bar, y le hizo entrega de un cheque, correspondiente, según manifestó, a la apuesta que había concertado con él. Sam casi se desvanece, pero pronto se dió cuenta de la situación al ver que otros socios del club entraban y le entregaban otros cheques de 500 libras esterlinas. Sam sonreía amablemente y aceptaba el dinero con aplomo.

Sam Fitzpatrick y Kid Lavigne regresaron a los Estados Unidos cargados de libras esterlinas, importe de todas las apuestas y de la parte de la bolsa correspondiente al vencedor. El viejo Sam vivió del producto de ese combate mucho tiempo, aunque ya no le quedeba un céntimo cuando murió en Nueva York, hace algunos años.

En lo que se refiere a Lavigne, ganó después muchos matches. Las últimas noticias que tuve de él fueron que ocupaba un buen puesto en la fábrica Ford, en Detroit, y que ya no le restaba nada del producto de sus combates.

Los campeones actuales quieren participar también en las ganancias de los desafiantes

Todos los combatientes de hoy quieren hacer fortuna. Han dejado ya de ambicionar un puesto en alguna fábrica para cuando su carrera pugilística haya terminado. Esto es muy sensato, pero refleja un estado de cosas que ha modificado completamente los procedimientos en el mundo del boxeo.

Un campeón moderno, por lo general, solamente combate como un verdadero campeón cuando se trata de algún encuentro "preparado". Cuando se trata de la disputa de un título todos suelen desplegar un juego de piernas que envidiaría al propio Charlie Paddock.

Los campeones solían combatir sobre la base de que el ganador se lo llevaba todo. Algunas veces el vencedor regalaba algunos dólares al vencido, o la concurrencia hacía una colecta para el perdedor que había realizado un buen match. Más tarde se acostumbró dar el 75 por ciento de la bolsa al ganador y el 25 por ciento al derrotado.

Invitar a pelear a un campeón moderno a que exponga su título, con el riesgo de perderlo y de recibir solamente el 25 por ciento de la bolsa. Su indignación no tendría límites. Los campeones de estos tiempos aceptan generalmente la parte de la bolsa que les corresponde por su título, fijada de antemano por una comisión de boxeo, o insisten sobre la concertación de un acuerdo secreto, mediante el cual el desafiante deberá abonar al campeón una buena parte de la proporción de la bolsa que le corresponda, simplemente por el privilegio de enfrentar a un campeón. Este último suele también exigir una garantía que algunas veces alcanza a cubrir casi la totalidad de la suma ofrecida por el empresario para el combate. Se supone que el desafiante deberá conformarse con el honor de medirse con el poseedor del título.

Si al desafiante le es permitido percibir una parte de la bolsa, por lo común bien comprometido mediante algún acuerdo secreto, garantizado por un depósito de dinero en efectivo, y en virtud del cual se presentará al combate con exceso de peso, evitándose de esta manera que el título entre en juego. Asimismo, puede ser obligado a firmar contrato para un match en el cual deberá llevar algunas libras sobre el peso correspondiente a su categoría. En el mejor de los casos puede brindársele la oportunidad de ganar únicamente por knock-out en un match sin decisión. En estas circunstancias el campeón puede hacer un combate bajo las mejores condiciones de seguridad, esquivando, luchando y trabando, y sin exponerse a ser tocado gravemente.

Jack Dempsey fué uno de los campeones a la vieja usanza. Nunca se prestó para un combate sin decisión y jamás subió a un ring sin acometer directamente a su contrincante, tratando siempre de ganar por knock-out en el primer round.

GIMNASIA Y ESGRIMA SE IMPUSO A UNIVERSITARIO POR 8 VICTORIAS A 7

Correspondía al primer match de esgrima del campeonato interclubs iniciada ayer en el local del vencido

LOS RESULTADOS

En la sala de armas del Club Universitario de Buenos Aires, se inició ayer el concurso de esgrima interclubs, por equipos, que esta institución ha organizado.

De acuerdo con el sorteo efectuado días pasados, se enfrentaron en la reunión inicial los equipos representativos del Club de Gimnasia y Esgrima de Buenos Aires y del Universitario.

Un público numeroso se congregó en la sala de armas para presenciar los encuentros, que resultaron reñidos e interesantes, evidenciando ambos equipos un buen estado de entrenamiento.

Gimnasia y Esgrima debió ayer, a último momento, variar la constitución de su equipo, en virtud de que uno de sus mejores espadas, Armando Trabucco, se encuentra enfermo. Fué reemplazado por J. Otero, quien tuvo una actuación discreta.

En el team vencedor se destacó J. Llauró, quien conquistó tres victorias, con una sola derrota.

Los equipos se presentaron así constituídos:

Club de Gimnasia y Esgrima: señores A. Chardonnos, J. Otero, A. W. Villamil y J. Llauró.

Club Universitario de Buenos Aires: Sres. Juan Carlos Palacios, Juan Carlos Cruz, M. Caballero y Alberto Tallaferro.

Los resultados de los 16 asaltos disputados ayer, son los siguientes: A. Chardonnos venció a Caballero, por 2 a 0, y perdió frente a Palacios, Cruz y Tallaferro; J. Otero venció a Cruz, por 2 a 0, y perdió con Palacios, Caballero y Tallaferro; A. W. Villamil venció a Palacios, Cruz y Tallaferro, por 2 a 1, y perdió por golpe doble frente a Caballero; J. Llauró se impuso a Palacios, Cruz y Tallaferro, por 2 a 1, y perdió frente a Caballero; Juan Carlos Palacios venció a Chardonnos, por 2 a 0, y a Otero, por 2 a 1, y perdió frente a Villamil y Llauró; Juan Carlos Cruz derrotó a Chardonnos, por 2 a 1, y perdió con Otero, Villamil y Llauró; M. Caballero se impuso a Otero y a Llauró, por 2 a 1, y perdió frente a Chardonnos, por 2 a 0, y con Villamil, por golpe doble, y, finalmente, Tallaferro se impuso por 2 a 1 a Chardonnos, y a Otero, por 2 a 1, y perdió con Villamil y Llauró.

La clasificación individual de los esgrimistas que intervinieron en la reunión de ayer, es la siguiente: A. Chardonnos: 1 asalto ganado, 3 perdidos, 4 golpes a favor, y 6 en contra; J. Otero: 1 asalto ganado, 3 perdidos, 5 golpes a favor, y 6 en contra; A. W. Villamil: 3 asaltos ganados, 1 perdido, 8 golpes a favor, y 5 en contra; J. Llauró: 3 asaltos ganados, 1 perdido, 7 golpes a favor, y 5 en contra; J. C. Palacios, 2 asaltos ganados, 2 perdidos, 6 golpes a favor, y 5 en contra; J. C. Cruz: 1 asalto ganado, 3 perdidos, 5 golpes a favor, y 7 en contra; M. Caballero: 2 asaltos ganados, 2 perdidos, 6 golpes a favor, y 6 en contra, y A. Tallaferro: 2 ganados, 2 perdidos, 6 golpes a favor, y 6 en contra.

El resultado final fué: 1o. Club de Gimnasia y Esgrima de Buenos Aires, con ocho victorias y ocho derrotas, 24 golpes a favor y 22 en contra, y 2o. Club Universitario de Buenos Aires, con siete victorias y nueve derrotas, 22 golpes a favor y 24 en contra.

En la reunión de ayer actuó el siguiente Jurado: presidente, Roberto Larraz, y vocales, Eduardo J. Mackintoch, Samuel Vincent, capitán Orlando Peluffo y Enrique Forn.

Cuadro de posiciones

	D.	G.	P.	E.	Pts.
G. y Esgrima	1	1	—	—	2
Universitario	1	—	1	—	—
Círculo Militar	—	—	—	—	—
LA NACION	—	—	—	—	—

La D. significa los matches disputados por cada equipo; la G., los ganados; la P., los perdidos; la E., los empatados, y la Pts., los puntos a favor de cada equipo.

La próxima reunión

Mañana, a las 19, en la sala de armas del Club Universitario, Corrientes núm. 337, proseguirá este certamen, debiendo enfrentarse los equipos del Círculo Militar y Club Universitario.

Círculo Italiano

El sábado próximo se realizará en la sala de armas del Círculo Italiano una reunión de esgrima.

BASEBALL

Los matches de baseball jugados en Nueva York

Nueva York, 14 (AP). — Los siguientes son los resultados de los partidos de baseball jugados hoy: Liga Nacional: Boston v. Cincinnati, 0 a 1; Nueva York v. Chicago, 3 a 4, y Filadelfia v. St. Louis, 4 a 6.

Fueron suspendidos los demás partidos a causa del mal tiempo reinante.

Club Atlético y Social Argentina

En la última asamblea realizada por los socios de este club se eligió la siguiente Comisión Directiva para el período 1927-1928:

Presidente, Felipe Blanco; vicepresidente, Juan García Rey; tesorero, Francisco Pablo Blanco; protesorero, Justo Labarthe; secretario, Francisco Vistelli; prosecretario, José F. Gómez Rey; vocales: Arturo Alonso, Emilio Escudé y Ricardo Maglio; secretario de sports, Carlos Gómez; ayudante, Juan Labarthe, e intendente, Enrique Gómez.

DIVERSAS

El cross-country de la Asociación Cristiana

Se realizará el domingo próximo el cross-country organizado por la Asociación Cristiana de Jóvenes. Los competidores partirán del campo del Club Gath y Chaves, Avenida Vértiz y Blandengues, a las 9.30.

CONCURSOS DE PELOTA

Club Belgrano

Hoy seguirán disputándose los partidos de pelota por el campeonato interno de Otoño, en los que intervendrán las siguientes parejas:

Tercera categoría, a las 18: F. D. Justo y R. D. Ferro v. J. C. Galleros y Joaquín R. Gorostarzu. Segunda categoría, a las 18.30: Pedro Mahieu y A. Crocce v. E. Anuchástegui y J. Roffo. Intermedia, a las 19: Alfredo Newton y E. Durruty v. J. Gayoso y A. Navajas. Veteranos, a las 19.30: E. Argerich y Elías Aráuz v. N. Luque y J. F. Aranguren.

Club Universitario

Continuará disputándose hoy el campeonato de este club, realizándose los siguientes partidos:

Categoría A, a las 12.30: O. Garay y C. S. Vázquez v. J. C. Palacios y A. R. Ojea Rullan. Categoría B, a las 19.15: J. Cordeyro y V. Quiroga v. G. Newbery y E. Torre: a las 19, A. Alberico y E. Fitte v. F. Apraiz y R. Chillibroste.

Categoría C, a las 13.15: J. C. Crotto y A. Ibarra v. J. Kora y J. Forn: a las 13.30, A. Civit y R. Valenzuela v. E. Boraschi y R. Renault. Senta, a las 13.45, H. Hubert y M. Ayerza v. F. Justo y N. Lazaro.

EN LA FEDERACION ARGENTINA DE ESGRIMA

Próxima reunión de la mesa directiva

La mesa directiva de la Federación Argentina de Esgrima se reunirá el viernes próximo en el Jockey Club, a fin de considerar las reformas al reglamento de concursos que regirá los próximos a realizarse; fijar la fecha de los torneos de profesionales y designar las comisiones organizadoras y jurados. En la misma sesión serán considerados la renuncia presentada por el Dr. Florio Lavalle y diversos asuntos en trámite.

GOLF EXTRANJERO

El campeonato norteamericano

Oakmont, 14 (AP). — En el campeonato norteamericano libre, de golf, del International Golfers, dos competidores poco conocidos llevan la delantera en forma notable. Son ellos Harrison Johnston, de Minneápolis, antiguo campeón de los aficionados del Oeste, y Harry Hampton, profesional de Memphis, quienes empataron el lead con 73 golpes.

Les siguen Gene Sarazen y Harry Copper, ambos profesionales, con 74, mientras que Bobby Jones, defensor del título y favorito, hizo los primeros 18 hoyos en 76 golpes.

SIR THOMAS LIPTON ESTA DISPUESTO A PARTICIPAR EN LA COPA AMERICA

Nueva York, 14 (AP).—Sir Thomas Lipton anunció que el año próximo disputará la copa Internacional de yachting, actualmente en poder de los norteamericanos. Desde 1899 que se viene disputando el trofeo, será ésta la quinta tentativa del célebre sportsman británico para posesionarse de la copa.

EL AUTODROMO SAN MARTIN SE INAUGURARA EL MES PROXIMO

La empresa del autódromo San Martín ha decidido inaugurar la pista el 3 de julio próximo con un programa que comprenderá una carrera motociclista y otra de automóviles.

En el día de ayer, el presidente del Automóvil Club Argentino, acompañado por el intendente de San Martín y los miembros de la empresa del autódromo, visitaron al gobernador de la Provincia de Buenos Aires para invitarlo especialmente al acto de la inauguración.

EL SPORT EN EL INTERIOR

Federación Cordobesa de Esgrima

Córdoba, 14. — La Federación Cordobesa de Esgrima ha resuelto enviar un equipo representativo al concurso de sable y espada de combate que se realizará el mes próximo en el Jockey Club de Rosario. Dicha entidad ha organizado, con tal motivo, diversos encuentros entre sus mejores aficionados, con objeto de que se hallen en buenas condiciones para la época del torneo.

El match por la Copa Roca

Santa Fe, 14. — En el despacho del ministro de Hacienda de la Provincia se practicó esta mañana el sorteo de la ciudad donde deberá jugarse el primer match de football por la disputa de la Copa Roca, entre combinados de la Liga Rosarina y la Federación Santafecina de Football, resultando favorecida la ciudad de Rosario.

COMENZARA MAÑANA EL TORNEO INVITACION

En el Húrlingham Club

Seis equipos se hallan inscriptos para intervenir en el tradicional Torneo Invitación de polo, que anualmente organiza el Húrlingham Club, y que se iniciará mañana con la disputa de tres matches en las canchas 1 y 2.

El sorteo realizado y la constitución de los equipos son los siguientes:

Cancha 1, a las 14: Húrlingham Pinglinos v. Granaderos.

Húrlingham Pinglinos: A. Braun Menéndez, 2; Alejandro Braun Menéndez, 2; Carlos Braun Menéndez, 3, y Ricardo Braun Menéndez, 1; total, 8.

Granaderos: L. Ortiz Basualdo, 1; A. Taurel, 2; teniente J. Rodríguez, 1, y C. Uranga, 4; total, 8.

Cancha 1, a las 15: Los Hitchkocks v. Pastor Luna.

Los Hitchkocks J. Mac Call, 2; teniente E. Olsen, 3; R. W. Parsons, 1, y P. R. Lanusse, 1; total, 7.

Pastor Luna: teniente J. D. Sarmiento, 2; R. Ceballos, 3; teniente coronel E. Sánchez Reinafé, 1, y mayor R. Betnaza, 2; total, 8.

Cancha 2, a las 14: Húrlingham Mia Mia v. Los de Siempre.

Húrlingham Mia Mia: Luis Duggan, 1; A. Santamarina, 2; J. M. O'Farrell, 4, y F. V. Dowling, 2; total, 8.

Los de Siempre: H. Nevares, 1; teniente P. Cremona, 1; teniente J. Moreno, 1, y capitán J. J. Galarreta, 4; total, 7.

A las 15, en la cancha 2, habrá un match de práctica, en el que intervendrán los jugadores no participantes en el torneo, los que deberán inscribirse hoy a nombre de Luis Lacey, Malpú 95, antes de las 17.

Las canchas 3 y 4 permanecerán cerradas.

LOS NORTEAMERICANOS VENCIERON AYER EN BELFAST

Londres, 14 (AP).—En los partidos de tennis realizados en Belfast, Tilden venció a N. Grieg por 6-4 y 6-2.

El jugador británico Higgs venció a Hunter, norteamericano, por 8-6 y 6-2. En la categoría de dobles, el equipo Tilden-Hunter venció al que formaban los jugadores Greig-Higgs, por 6-2 y 6-3.

EL SABADO HABRA UN PARTIDO INTERLIGAS

El partido interligas por la disputa de la Copa Bash, que fué suspendido el sábado 4, se jugará el próximo, a las 14.45, en la cancha del Club Ferrocarril Oeste.

Tanto la Federación Atlética de Empleados Nacionales como la Asociación Bancaria Argentina de Deportes presentarán esta vez sus equipos con el

POR LOS RINGS

Llegó ayer Carlos Uzabeaga

Con la combinación del tren internacional llegó ayer a ésta, el profesional chileno Carlos Uzabeaga, quien fué recibido en el andén de la estación Retiro por un grupo de amigos, compatriotas y aficionados.

El mencionado profesional, que ostenta el título de campeón sudamericano de peso pluma, ha hecho el viaje a la Argentina con el propósito de medirse en el ring del Teatro Coliseo con el campeón platense Julio Mocoros, bajo los auspicios de la Asociación Nacional Buenos Aires.

La fecha para este encuentro aun no ha sido fijada.

máximo de su poderío, lo que dará lugar a la realización de un partido muy interesante.

Ha sido confirmada la designación de D. Alfredo Pazos para dirigir el encuentro, quien será secundado por dos referees oficiales de ambas instituciones.

Los cuadros formarán así:

Federación Atlética de Empleados Nacionales: Caldano; Omar y Recanatini; Sánchez, Monti y Bonelli; Carricaberry, Acosta, Maglio, Vitale y Blanco.

Suplentes: Patrignani, Voltura, M. Fernández, Souza, Raggi, Galeano y Alvarez.

Asociación Bancaria Argentina de Deportes: Latorre Lelong; Calandra y Mazzini; Pérez, Fleitas Solich y Ciarrapico; Condar, Lalín, Garasini, Botta y Ollivier.

Suplentes: Cadaillón, Heyer, Vigliola, Feullián y Gainzarain.

Antes de este encuentro se efectuará uno preliminar, entre dos cuadros de empleados del Ferrocarril Oeste.

ACUMULADORES Prest-O-Lite

La fama del Prest-O-Lite es universal. Cuando Vd. compra un acumulador Prest-O-Lite no solo adquiere un acumulador de mérito reconocido y de alta calidad, sino que también lo compra a un precio más bajo que nunca — precio que no es mayor que el que se cobra por acumuladores inferiores, de construcción ordinaria.

Acordamos Agencias

C. Goffre & Cía PARANA 720

TODO LO REFERENTE A LA ELECTRICIDAD DEL AUTOMOVIL

¡Cuide usted su Asma!

Si sufre usted de Asma (bronquial, nerviosa, cardíaca, etc.) debe andar siempre precavido. Al acostarse, o bien al primer síntoma del ataque, haga arder un Papel Azoado del Dr. Andreu. Desaparecerá al instante la sensación de ahogo: el ataque quedará abortado o se presentará con menor intensidad.

Fuera de casa, tenga siempre a mano un remedio no menos famoso: Cigarrillos Balsámicos del Dr. Andreu. Remedio cómodo y discreto, que puede usted usar en todo momento. Su acción preventiva y calmante es también excelente. Igual que los Papeles Azoados, estos Cigarrillos no perjudican para nada al tubo digestivo.

TOME Papeles Azoados y Cigarrillos Balsámicos del Dr. Andreu

Sastrería de Lujo

Establezca Vd. la gran diferencia que va de un traje fino a uno ordinario.

Parte de ella está en el género, naturalmente. Pero la verdadera, la diferencia se observa en el corte.
El corte determina las líneas y el carácter de las ropas.
¿De qué vale que su traje sea de óptimo casimir si está regular o mal ejecutado?
Nuestra fama como Sastrería de Calidad, se basa en que armonizamos cuidadosamente lo uno con lo otro.
Si buenos son los casimires ingleses que empleamos, inmejorable es el conjunto de nuestros primeros cortadores y maestros oficiales.

Con una visita a nuestra Sastrería de Lujo, Vd. podrá apreciar hasta que punto cuidamos el detalle al dar cumplimiento a las órdenes de nuestra legión de clientes.

Estos precios demuestran que, sin menoscabo de la calidad, también brindamos ocasiones únicas:

Nº 22

No. 22—TRAJE cruzado, 6 botones, en casimires ingleses, variedad de gustos de gran moda, irreprochable corte de última creación. "Listo para Vestir" . . . $ 80

No. 24—SOBRETODO cruzado, corte modernísimo, en casimires doble faz de mucho abrigo. Colores Teja, Marrón, Azul, etc. Como el modelo, con bolsillos plaqué y talle bajo, o en otras hechuras de gran moda . . $ 80

Al interior enviamos álbum con figurines y muestras. Al solicitarlo, sírvase indicar el precio que se desea gastar.

Todos nuestros trajes, aun los de bajo precio, llevan forros y entretelas de lana.

Nº 24

M. ALVAREZ
B. AIRES
B. MITRE ESQ. ESMERALDA

SASTRERIAS DE LUJO — Unica Sucursal: SARMIENTO esq. SAN MARTIN — LAS MAS GRANDES EN SUD AMERICA

¡PRECIOS BAJOS!

No se preocupe por el FRIO

POCOS PESOS bastan para surtirse de los mejores artículos de ABRIGO

NO acordamos Créditos pero SI le brindamos Oportunidades UNICAS en "calidad" y "precios".

No estamos en pleno centro!! Vale la pena que Ud. camine unas cuadras más, que esta insignificante molestia la compensará con creces por la ENORME BARATURA y Calidad Extra de nuestra mercadería.

EL CALZÓN CULOTTE de más Venta

Nº 69475 Con elástico en la cintura y en los puños. En tejido de punto jersey de algodón fino mercerizado, en colores blanco y rosa. Es el calzón cerrado más solicitado, práctico, cómodo, durable y de gran moda. Talles del 42 al 52.

OCASION! Cualquier Tamaño, $ 1.45

Nuestro artículo de reclame

FAJA toda de Elástico cuyo uso recomendamos

En 35 centímetros de alto

Nº 69055

Por su alta calidad, esmerada confección y precio de baratura asombrosa, se destaca notablemente este modelo. De líneas sobrias, resulta muy elegante y da al cuerpo un distinguidísimo realce. Lleva 4 ligas de seda y se confecciona en los colores blanco, rosa y salmón.

Talles del 60 al 90.

3.90

GRAN PICHINCHA!

Manteles y Servilletas floreadas y mercerizadas

Nº 69050. En tejido blanco, bien grueso, con algodón de la mejor calidad. Los dibujos floreados y adamascados son preciosos. Es mantelería recomendada por su gran duración y por su precio muy reducido.

El Mantel 150×150	El Mantel 150×200	El Mantel 150×250	El Mantel 150×300
3.00	4.00	5.00	6.00

Las SERVILLETAS haciendo Juego

SERVILLETAS Nº 69051 Grandes, para mesa, tamaño 60×60 centímetros, igual calidad y dibujos a los manteles. Las vendemos a un precio que asombra por su extraordinaria baratura: la docena

Gran Ocasión 5.90 Gran Ocasión

¡UNA OCASIÓN SENSACIONAL!

Precios de Reclame

45 cms. a . . . . $ 1.80
50 cms. a . . . . $ 2.00
55 cms. a . . . . $ 2.20
60 cms. a . . . . $ 2.40

MODELO MUY ELEGANTE

VESTIDITO Nº 69481. Confeccionado en el mejor bombasí francés grueso y de coloridos hermosos y firmes. Es un modelo elegante, amplio y de bonito estilo. Tiene dos bolsillos, botones forrados, pliegues y los adornos son de velour de tonos lisos.

Un PRECIO de absoluta competencia!

Saco IDEAL garantizado de pura lana, de tacto suave, en tejido Tricot grueso y de muchísimo abrigo. Es un modelo que está dispuesto para usar como indica el grabado o todo cerrado. En color marrón, azul marino, gris, verde, terracota, blue, etc.

5.90

LA CASA IDEAL DE LOS NOVIOS
DRAGO & FAZIO - BUENOS AIRES

BMÉ MITRE, 1499 ESQUINA PARANA — SANTA FE, 2000 ESQUINA AYACUCHO

LA TEMPORADA DE ASCOT HA SIDO INAUGURADA AYER

Se han disputado ya varios premios clásicos de importancia

LOS RESULTADOS

Se ha iniciado ayer el clásico mitin de Ascot, que reune todos los años en sus diversas pruebas que se disputan en ese hipódromo a los mejores caballos que actúan en el turf británico. Además del interés sportivo que despiertan las cuatro del mitin de Ascot, las reuniones de ese hipódromo tienen un prestigio social muy superior a las de todas las que se realizan en los demás circos de carreras del Reino Unido. La familia real concurre durante los cuatro días y hace su entrada al hipódromo en coches tirados por caballos blancos. Además todos los miembros de la aristocracia y las personalidades más descollantes en todos los géneros de la actividad se dan cita en Ascot, cuyas reuniones adquieren así un brillo y una magnificencia extraordinarios. Con el mismo éxito de todos los años se ha iniciado ayer el clásico mitin, disputándose cuatro premios de gran importancia, como son: el Gold Vase, el Prince of Wales Stakes, el Ascot Stakes y el Coventry Stakes.

El Gold Vase, que es una carrera con recargos por sumas ganadas, para todo caballo de tres años y más edad, que se disputa sobre la distancia de 2200 metros y tiene una recompensa de £ 1600, fué ganado por Adieu, un tres años por Argos y Dame French, que en su campaña inicial de 1926 intervino en ocho pruebas, de las cuales ganó dos, en otras tres oportunidades entró segundo, en otra tercero y en las dos restantes estuvo fuera del marcador. Adieu hasta fines de mayo no había intervenido en ningún compromiso durante esta temporada, siendo lo más probable que haya efectuado su reaparición en el Gold Vase. Segunda a cuatro cuerpos se clasificó Beam, la hija de Galloper Light y Mistrella, que terminó de hacer suyo los Oaks de Epsom, y el tercer lugar correspondió a Mario, por Buchan y La Tosca, y que, como los dos anteriores, tiene tres años de edad.

El Prince of Wales Stakes es para productos de tres años y se disputa sobre la distancia de 2600 metros, con una recompensa de £ 2500 al vencedor, y fué ganado por Chantrey, un hijo de Gainsborough y Chancery, que no había tenido hasta el presente una actuación muy destacada. Este potrillo, que se halla al cuidado de Alec Taylor, venció nada menos que por quince cuerpos a Tattoo, por Galloper Light y Torchlight, que hace poco más de un mes hizo suya la prueba del mismo nombre que se disputa en el Hipódromo de Kempton Park. El tercer puesto correspondió a Myrmidon, por Devizes y Valescure.

El Ascot Stakes, un handicap sobre 3200 metros, para todo caballo de tres años y más edad y que tiene aproximadamente una recompensa de £ 2000 al vencedor, fué ganado por Duc of Buckingham, un hijo de Buchan y Silver Bullet, que como Adieu, el ganador del Prince of Wales Stakes, se encuentra bajo la dirección de Alec Taylor, el famoso trainer. Incitatus, a quien le correspondió la segunda colocación, es por Caligula y Post Horn, y el tercero, Castledery, es por Prince y Cymorette.

El Coventry Stakes es una de las carreras más importantes que disputan los productos de dos años en el turf británico y tiene un recorrido de 1200 metros y una recompensa de £ 2000 al ganador. El triunfo ha correspondido a Fairway, un hijo de Phalaris y Scapa Flow, de propiedad de Lord Derby. Segundo entró Caraquette, por Syndrian y Almeria Bay, y el tercero fué ocupado por Speyside, hijo de Spion Kop y Sweet Acre.

La inauguración del mitin

Londres, 14 (AP).—La Royal Ascot, formada por una brillante serie de pruebas hípicas que marcan la culminación de la temporada social londinense, llevó hoy al circo de Ascot, situado a unos 10 kilómetros de Windsor, a una inmensa muchedumbre, deseosa de presenciar la inauguración del famoso mitin anual turfístico, fundado por la reina Ana en el año 1711.

La región, que es una de las más bellas del Sur del país, constituye un delicioso marco para el esplendoroso desfile, y sus famosos parques y jardines cuajados de flores forman un marco apropiado para los alegres y delicados vestidos propios de la estación, que lucen las damas que concurren a la fiesta.

Las numerosas residencias de campo situadas en las proximidades del hipódromo se hallan atestadas de huéspedes. El Rey y la Reina dan el ejemplo, dando albergue a numerosos invitados en el castillo de Windsor.

Los Reyes se dirigen desde el castillo al hipódromo, todos los días de reunión, en un landó abierto, tirado por cuatro caballos blancos, y seguido de una procesión de carruajes, en los cuales viajan los invitados y los miembros de la Corte. Este desfile, realizado en medio del exuberante follaje del mes de junio, constituye uno de los acontecimientos más atrayentes del mitin.

A pesar de ser una reunión especialmente social, se realizan siempre interesantes pruebas hípicas, donde participan varios de los caballos más famosos del turf británico.

Los resultados

Londres, 14 (Especial de LA NACION).—En el Hipódromo de Ascot se disputó esta tarde el famoso clásico Ascot Stakes, del que participaron 18 animales, y que tuvo el siguiente resultado:

1o. Duke of Buckingham, propiedad de Mr. W. M. Cazalet, G. Richards up.

2o. Incitatus, perteneciente a Lady Ludlow, a tres cuerpos del ganador.

3o. Castledery, de la señora Whitelaw, a una cabeza de Incitatus.

No placé: Forseti, Nonchalant, Mandelieu, Law-and-Order, Saint Reynard, Goowin, Try Try Again, St. Marykirk, Craigmure, Buckeyeoman, Eaglespride, Duet, Alacrity, Sandhill y Realmpark.

Las apuestas fueron en la siguiente proporción: 11 a 2, 100 a 7 y 25 a 1.

Pesos: 7|10, 7|13 y 7|0.

Favorito: Eaglespride.

El premio es de un valor de 2000 libras esterlinas, con extras.

Con este premio quedó inaugurada la Semana Real de Ascot.

El Coventry Stakes, que se disputó después, fué ganado por Fairway, perteneciente a Lord Derby, con el jockey T. Weston.

Llegó segundo Caraquette, a tres cuerpos de Fairway, y tercero Speyside, también a tres cuerpos del anterior.

No placé: Willonette, Simon-of-Salop, Firebrigade, Woolhamptons, Grandoaster, Maritza, Norwest, Pommerino, Desertsun, Josephus, Farhad, Pictorelas, Marketgirl, Exeter, Faster, Catharis y Quicklime.

Apuestas: 7 a 1, 20 a 1 y 20 a 1.

Pesos: 9|0, 8|11 y 9|0.

Se cotizó favorito Exeter.

El Gold Vase, que se disputó a continuación, fué ganado por Adieu, perteneciente a Mr. Horlock, con el jockey Ettrick.

El segundo puesto fué ocupado por Beam, que llegó a cuatro cuerpos de Adieu. Tercero llegó Mario, a tres cuerpos del anterior.

No placé: Revieworder, Lone-Knight, Acier, Arranchief, Browtalisman, Gloconda y Ettrick.

Las apuestas fueron en la siguiente proporción: 100 a 6, 5 a 1 y 7 a 1.

Pesos: 7|12, 8|7 y 7|5.

Se cotizó favorito Revieworder.

Chantrey hizo suyo el Prince of Wales Stakes, que es otro de los clásicos con que se inicia la Semana Real de Ascot.

Entró segundo Tattoo, a quince cuerpos del ganador, y tercero se clasificó Myrmidon, que llegó a tres cuartos de cuerpo del anterior.

El propietario de Chantrey es Mr. Singer y el jockey Jelliss.

No placé: Shian Mor, Trelawney, Scn-and-Heir, Hossan, Takasan, Gipsy King y Caporal.

Apuestas: 7 a 2, 10 a 1 y 100 a 7.

Pesos: 8|3, 9|1 y 8|3.

Fué favorito Hossan.

Ascot, 14 (AP).—El Ascot Stakes, disputado en el hipódromo local, fué ganado por Duke of Buckingham, de propiedad de Mr. W. M. Cazelet.

Llegó segundo Incitatus, propiedad de Lady Ludlow.

Tercero se clasificó Castledery, perteneciente a la señora G. S. L. Whitelaw.

Diez y ocho animales participaron de la prueba.

—

Ascot, 14 (AP).—Adieu, perteneciente a Mr. F. W. Horlock, hizo suyo el Gold Vase, disputado esta tarde en este hipódromo. Llegó segundo Beam, propiedad de Lord Durham, y tercero Mario, del Príncipe Aga Khan.

Participaron de esta carrera diez animales y era el segundo clásico de la Semana Real de Ascot.

Adieu ganó la carrera por cuatro cuerpos, y la distancia entre el segundo y el tercero fué de tres cuerpos.

Las apuestas fueron en la proporción que sigue: 100 a 6, 5 a 1 y 7 a 1.

El acceso de los cronometristas al Hipódromo Argentino en las horas de los ejercicios

Ayer quedó redactada la reglamentación a que deberán sujetarse

De acuerdo con la resolución dictada por la Comisión Directiva del Jockey Club, desde el viernes próximo tendrán acceso al hipódromo de Palermo los cronistas hípicos oficialmente acreditados por los diarios.

Para los cronometristas la puerta de entrada al hipódromo será la que está habilitada actualmente para los profesionales patentados.

Los cronistas presenciarán los ejercicios desde el local especialmente habilitado para ellos en la tribuna de profesionales. No podrán bajar a la pista ni a la verja para conversar con cuidadores, jockeys o propietarios.

OCHO CABALLOS SERAN PRESENTADOS MAÑANA POR EL PREMIO LAWRIE

El handicap ha equilibrado muy bien las probabilidades de todos los competidores

LAS PRUEBAS COMUNES

Abundante número de inscriptos han reunido las pruebas que constituyen el programa de mañana en Palermo. Ocurre ello también en el premio clásico, denominado Santiago Lawrie y sobre 2000 metros, donde los anotados son trece, pero de los cuales participarán solamente ocho.

Este premio se presenta abierto a cualquier solución, dado que sus competidores poseen más o menos los mismos títulos para la victoria, computada, naturalmente, la diferencia de peso que hay entre ellos, pues se trata de un handicap. Debe, sin embargo, considerarse en situación más favorable a Picadillo, Adulón, Juvencia, Regatón y Pancho Beazley, cuya actuación última ha sido harto recomendable.

Los encuentros más recientes de Picadillo señalan en el hijo de Tracery una tendencia a superarse cada vez más y ya se le ha visto dispensar mucha ventaja a ejemplares de algún mérito, a los que si no vencía los hacía emplearse grandemente.

Adulón se ha destacado principalmente en los handicaps de fondo, de

COMPETIDORES Y JOCKEYS PARA LA REUNION DE MAÑANA

PRIMERA CARRERA

Distancia 2000 metros — A las 12.45

1	(Tartagal. . .	57	P. Cuchinelli
2	(Elcazar. . .	53	No correrá
3	Gallinao. . .	56	No correrá
4	Moderna . . .	55	O. Solari
5	Boucie. . .	55	J. Canal
6	Pierrefonds. .	55	E. Ruiz
7	Trieheur. . .	54	No correrá
8	Zanahoria . .	53	P. Costa
9	Pontón. . . .	52	A. Rossi
10	Abogado. . .	50	J. Sola
11	Flanders. . .	49	A. Gutiérrez
12	Baturro . . .	47	M. Acosta

SEGUNDA CARRERA

Distancia 1000 metros — A las 13.15

1	Da. Robastiana	54	J. Sola
2	Reconquista.	54	No correrá
3	(Lacónica . .	54	P. Cuchinelli
4	(Siparina . .	54	No correrá
5	La Liebre. .	54	P. Costa
6	Aristarca. . .	54	R. Pelletier
7	Na France . .	54	No correrá
8	Mafachina . .	54	E. Orduna
9	Sunfly	54	J. Canal
10	Aguamarina .	54	E. Amuchástegui
11	Night Tears .	54	J. Vecino
12	Ettrecita. . .	54	E. Ruiz
13	Antigona. . .	54	No correrá
14	¡Qué Bolada!	54	O. Solari
15	Cándida . . .	54	F. Saavedra
16	Aureola . . .	54	M. Acosta
17	Colorinche . .	54	No correrá

TERCERA CARRERA

Distancia 1600 metros — A las 13.45

1	César	54	No correrá
2	Cemalumbra .	54	R. Montivero
3	(Venteyco II	54	No correrá
4	(Literito. . .	54	No correrá
5	Patronelito .	54	No correrá
6	Tacuarembó. .	54	No correrá
7	Huaqui. . . .	54	E. Orduna
8	Muerte Triste.	54	No correrá
9	Andamucho. .	54	J. Canal
10	Montoro. . .	54	No correrá
11	(Trujillo . .	54	E. Ruiz
12	Lord Budin. .	54	A. Rossi (ap.)
13	Churumbel . .	54	F. Bastías
14	Velusto. . . .	54	No correrá
15	Charlatán. . .	54	No correrá
16	Vaquero . . .	54	F. Lema
17	Andaluz . . .	54	No correrá

CUARTA CARRERA

Distancia 2200 metros — A las 14.15

1	Benavente . .	56	J. Sola
2	Aga Khan. . .	56	J. Olivera (ap.)
3	(Cachalote . .	56	E. Ruiz
4	(Rastreador .	55	P. Cuchinelli
5	(Ganchita II .	47	M. Acosta
6	Botón	54	T. Sánchez (ap.)
7	Vivac	53	No correrá
8	Complicado. .	53	O. Solari
9	Soler	53	J. Vecino
10	María Elvira .	52	No correrá
11	Prudencio . .	52	M. Cavillón (ap.)
12	Moderna . . .	51	No correrá
13	Open Eyes. . .	51	R. Pelletier
14	Royal Line. .	50	P. Costa
15	Ponchito. . .	50	U. Acosta (ap.)
16	Chara	47	M. Bautista A.

QUINTA CARRERA

Distancia 2200 metros — A las 12.45

1	(Stellio . . .	57	No correrá
2	(Alba	53	No correrá
3	Monteagudo.	56	P. Costa
4	Beaudelaire.	55	E. Ruiz
5	Adulón . . .	55	R. Montivero
6	Juvencia. . .	54	E. Orduna
7	Le Soldat. .	53	No correrá
8	Estrilado. . .	53	A. Vidal
9	Ramuntcho. .	52	No correrá
10	Regatón . . .	52	P. Cuchinelli
11	P. Beazley . .	51	J. Sola
12	Gallinao . . .	50	J. Canal
13	Pierrefonds. .	50	No correrá

SEXTA CARRERA

Distancia 1100 metros — A las 15.15

1	Polucho . . .	52	R. Pelletier
2	Socarrón. . .	51	E. Lema
3	Milburn. . .	51	No correrá
4	Sammy. . . .	51	P. Cuchinelli
5	Piemonte. . .	51	J. Fernández
6	Chapitel. . .	50	M. Acosta
7	Zurdaso. . .	50	J. Sola
8	Vigoroso . .	48	No correrá
9	Barranco. . .	48	No correrá
10	Firenze . . .	48	U. Acosta (ap.)

SEPTIMA CARRERA

Distancia 1000 metros — A las 15.45

1	Petarade. . .	56	E. Ruiz
2	(Well Done .	53	E. Lema
3	(Romanée. . .	46	No correrá
4	Arpegio . . .	52	No correrá
5	Le Soldat. . .	52	E. Orduna
6	Parlamento. .	50	No correrá
7	Stellio * . . .	53	J. Sola
8	Panito. . . .	50	P. Costa
9	Milliscán . . .	49	No correrá
10	Catalán . . .	49	R. Martín
11	Cremería. . .	48	R. Montivero

* Incluso los 3 kilos de recargo.

OCTAVA CARRERA

Distancia 2800 metros — A las 16.15

1	Lunático. . .	60	E. Ruiz
2	Billet Doux. .	58	E. Orduna
3	Cals	57	No correrá
4	Curicó. . . .	56	P. Costa
5	Bengalí . . .	47	M. Acosta
6	Trieheur. . .	43	M. Bautista A.
7	Lindero. . . .	42	No correrá
8	Aparcero. . .	42	F. Martín O.

Una Oferta Excepcional

Batón

De bombasi velours fantasía, colores obscuros, con bieses del mismo género, cinturón y bolsillo.

Talles 44 al 54.

2.90

Anexo (2.° piso)

Mañana (feriado) no abriremos

Galh&Chaves

Florida y Cangallo — As.

Mes de las Festividades "San Luis."

ARTICULOS PARA REGALOS en el 1.° y 2.° piso de nuestra casa.

GEMELOS de oro 18 k. macizos, con filete de esmalte fino y monograma grab. $ 16

DE ORO 18 k. macizo, con monograma grabado, para hombre $ 11

ANILLO de oro 18 k. macizo, con nombre grabado en esm. fino $ 9.50

DE ORO 18 k. y platino, con 2 perlitas y diamante, $ 30

DE ORO garantido, con piedras similis, a $ 14

DE NIQUEL, máquina ancora Suiza, sobre rubíes, garantida, a $ 16

REGALAMOS

ESTE HUMORISTICO CENICERO MASCOTA GATO NEGRO "PERIQUITO" de fino galalit en colores, artísticamente ejecutado, mide 12 cm. de alto; a todo comprador por mayor suma de diez pesos

CADENAS de oro 18 k. macizo, en varios modelos, para hombre, desde $ 30

CIGARRERA de alpaca rayada, de 9 × 8 cm., rebajadas a $ 7

DE NIQUEL, máquina Suiza, formato moderno, garantido $ 8.50

BILLETERA de fino cuero extranjero, con filete de plata 800/000, y lápiz enchapado en oro, liso o cincelado, en elegante estuche, a $ 11

JUEGO, lapicera con depósito de tinta, carga automáticamente, pluma de oro con punta de iridio, y lápiz de plata fina con depósito de minas; en estuche forrado en seda, a $ 10

LAPICERA de ebonita, con depósito de tinta, carga automáticamente pluma de oro, $ 4

EL TRUST JOYERO RELOJERO

CARLOS PELLEGRINI esq. CORRIENTES - BUENOS AIRES

10.° Aniversario

Elimine la duda, — compre en Casa Tow.

Jamás hemos conocido ofertas de tanta aceptación como las presentadas con motivo de nuestro 10.° Aniversario. Nuestros clientes han comprendido que cada oferta encerraba una oportunidad excepcional y han sabido aprovechar la ocasión.

Las siguientes son sólo algunas de las muchas. Le invitamos a que...

Compare!

Ofrecemos un valor extraordinario al presentar esta hermosa cartera de ANTILOPE en los nuevos tonos de Marrón, Tané, Beige, Gris, Violeta, Bois du Rose, Colorado, Verde y Azul. Difícilmente encontrará, fuera de Casa Tow, tal calidad de cuero en una cartera de este precio. (Tamaño 24.5 x 15.5 cm.)

Precio 10o. Aniversario, $ **9.75**

Cartera de fino Boxcalf, importada. Un nuevo cierre de seguridad que se cierra con una pequeña vuelta, hace que esta cartera sea muy solicitada. Colores: Negro, Marrón, Tané, Gris, Azul, Verde, Colorado, Rosa. (Mide: 26.5 cm. x 17 cm.)

Precio 10o. Aniversario, $ **12.50**

Sobre importado; de legítimo Boxcalf, en todos los últimos tonos. En el cierre de doble división hay un hermoso cabouchón de fantasía.

Precio 10o. Aniversario, $ **9.85**

BOQUILLA TIPETAPE

A CADA COMPRADOR de la famosa Boquilla Tipetape—la única que evita el paso de la nicotina,—y, hasta que termine la cantidad destinada, le obsequiaremos con un paquete de 20 cigarrillos de la afamada marca norteamericana "CHESTERFIELD".

LA TIPETAPE, CON CUATRO LIMPIADORES, $ **3.-**

Billetera de Marroquín legítimo; filete de oro 18 Kts. Precio 10o. Aniversario, sin estuche, $ **12.50**

BERKLEY

Nuestros clientes, que han llevado esta corbata durante años, sabrán lo que representa el precio a que hoy la ofrecemos. Sólo 2000, hasta que se terminen. Antes $ 12.—.

Precio 10o. Aniversario, $ **8.90**

DE FINO MADRAS

Valores de $ 8.—, $ 10.50, $ 13.50. Ofrecemos 5000 hasta terminar.

Precio 10o. Aniversario, 3 por $ **15.-**

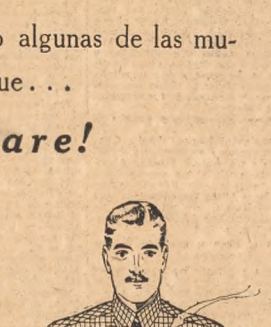

DE SEDA PONGELENE

Jamás habrá visto una camisa como ésta, al precio especial con motivo de nuestro 10o. Aniversario. Serán tan solicitadas que ofrecemos solamente 3500 hasta que se terminen. Antes $ 15.50.

Precio 10o. Aniversario, $ **10.50**

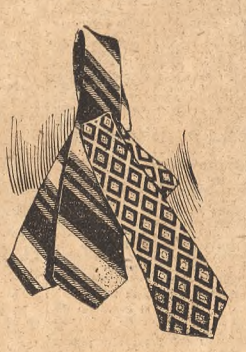

SPIRALTEX

La corbata que jamás se arruga. En los nuevos dibujos y colores de actualidad. Antes, $ 8.50.

Precio 10o. Aniversario, 3 por $ **8.90**

Solamente tres a cada cliente.

GARANTIA

Si por cualquier causa no quedara Ud. satisfecho con su compra, inmediatamente se le devolverá el importe **sin discusión alguna.** Los pedidos por correo se atienden en el día.

A un lápiz Eversharp, legítimo, plateado, hemos unido una Lapicera Casa Tow, automática, pluma de oro 14 Kts.

Precio 10o. Aniversario, ambos, $ **6.-**

Casa Tow

FLORIDA 159 al 171 GALERIA GÜEMES

los que ha ganado varios; no hace todavía tres semanas llegó segundo, a tres cuartos de cuerpo, de Bengali, al que otorgaba once kilos.

Juvenecia se halla abonada por su actuación clásica, entre yeguas, y el tercer puesto que alcanzó en pos de Billet Doux y Henley Lee en el premio Criadores Argentinos.

Regatón acaba de entrar segundo, a media cabeza de Le Soldat, en un handicap de 1700 metros, pero llevando aquél cinco kilos más que su rival. Aparte todavía, Regatón terminaba de alcanzar otro segundo puesto cerca del ganador y con anterioridad un excelente triunfo sobre Arpegio.

Pancho Beazley, el propio hermano de Lombardo, progresa rápidamente, y en virtud del peso bajo que cargará en tal candidato como el mejor. Se lo es tan apresuramientos, y así ha podido ganar las tres últimas carreras que ha disputado.

Integrarán el lote Monteagudo, Estribado y Gallinas, cuya participación asegurará más todavía el interés del premio.

Las pruebas comunes

Con un premio Remate sobre la distancia de 2200 metros se iniciará la reunión de mañana. Varios son los candidatos que parecen destacarse por sus antecedentes, razón por la cual la elección se presenta complicada. Los más indicados a figurar en los puestos de preferencia son: Rastreador, Benaventé, Aga Khan, Soler y Prendedor.

—Antarctita y Sunfly, de las conocidas, son las indicadas a ganar la segunda carrera de 1600 metros, para potrancas. En ese orden acaban de clasificarse en una de Lydia, cuando esto obtuvo, por varios cuerpos, la primera victoria. Entre las que debutan deben ser nombradas Lacónica, por General Brusiloff, y Night Tears, por Moloch.

—A pesar de su fracaso reciente, atribuible al estado irregular de la pista, Montoro, de acuerdo con su desempeño anterior, se halla en condiciones más favorables que cualquiera para hacer suya la prueba de 1600 metros, para potrillos. Como enemigos más serios del hijo de Larrea aparecen Andamucho, que defeccionó entonces también y acaso por el mismo motivo, y los debutantes Huaqui, por Pipiolo, y Lord Budín, por Gaulois.

—Un lote discreto de productos de dos años ganadores se medirá en los 1100 metros del premio Diógenes, Zurdaso, por su triunfo sobre Bermejo en 58" 1/5 para los 1000 metros, es el que se destaca pero el hijo de Sangre Azul llevará serios rivales en Chapitel y Sammy, que hicieron puesta empleando en los 1100 metros en 1'4" 4/5 y en Socorrito y Piemonte.

—Pierrefonds debe finalmente lograr la victoria en los 2000 metros de la sexta carrera. El hijo de Elcano acaba de terminar, otra vez, segundo de Concorte, a una cabeza, y no llevará otros enemigos que Gallinao, Bougie y Baturro.

—El handicap de la milla ofrece otra buena oportunidad de triunfar a Le Soldat, a quien sólo le han correspondido 52 kilos. Petarde, Wall Dorna y Stellio pueden ofrecer seria resistencia al presunto favorito con sólo repetir sus performances anteriores.

—La presencia de Billet Doux, gran valor del clásico Criadores Argentinos en tiempo excelente y de uno a otro extremo, dará tono a la disputa del handicap de fondo de la reunión. Sin embargo, el hijo de Oquendo concede tantos kilos de ventaja que le ha de ser difícil dominar a Bengali, que se destaca como el más indicado, después de su última victoria en esta misma distancia.

Programa para la reunión del domingo próximo en Palermo

Los forfeits

Premio Pardon—1600 metros

Estoque	56	Mossul	51
Nazareno	55	Heros XII	50
Rural	54	Rubsan	49
Lázaro	52	Simulacro	48
Ramallo	51	Cave	48

Premio Gitanillo-Old Diamond—1000 mts.

Peria Blanca	54	La Criollita	54
Farola	54	Greña	54
Yanilmá	54	Falconita	54
Shimose	54	Millalelvun	54
Disipada	54	Violeta Dobie	54
Siberiana	54	Amurga	54
Promerida	54	Gran Dama	54
Fossetta	54	Mariposa	54
Curra	54	Ventura	54
Soltera	54		

Premio Tagore—1500 metros

Quisquilloso	54	Firenze	54
Vetusto	54	Derecho Viejo	54
Batacián	54	Muerte Prieta	54
Chiste	54	Non ti Fidare	54
César	54	Wágner	54
Andaire	54		

Premio Pepino—1800 metros

Promesa	58	Melpómenes	50
Wallna	57	La Portela	50
Moderna	57	Rosemary	50
Zanahoria	54	La Chilla	49
La Muñeca	54	La Fourmi	49
Bendecida	53	Hoy Canta	49
Feijoada	52	Quincha	49
Luz Azul	52	Effifona	49
Fairy Land	51	Otomana	46
Vilcu	50		

CLASICO MONTEVIDEO
Distancia 1500 metros

Afafilo	54	Firenze	54
Romeral	54	Turrito	54
César	54	Congreve	54
Silver Moon	54	Barragancito	54
Chapitel	54		

CLASICO MOUCHETTE
Distancia 1500 metros

Resina	54	La Colmena	54
Certificada	54	Copetona	54
Hill	54	Loyola	54

Premio Magic—1000 metros

Paramount	60	Pechador	53
Alba	57	Papito	53
Well Done	56	Soler	52
Pamplilón	56	Bougie	49

Premio Pethy—2500 metros

Lunático	61	Juvencia	54
Salgón	59	Cinchón	50
Cals	58	Bengali	48
Monteagudo	57	Melazta	48

En el programa que precede han sido declarados forfeits los siguientes animales:

Premio Pardón: Aguatero 50 kilos, Pirus 49 y Adalid 45.

Premio Gitanillo-Old Diamond: Escobita, 54 kilos, Desconfiada 54, Porotita 54, Finita 54 y La Charmeuse 54.

Premio Tagore: Pingüino 54 kilos.

Premio Pepino: Agnes Fame 47 kilos y Sol y Sombra 46.

Premio Pethy: Villanita 62 kilos y Curicó 57.

La conscripción de socios del Club Náutico San Isidro

Prosigue con éxito la conscripción de socios que realiza el Club Náutico San Isidro. La nómina de los nuevos asociados durante la última semana es la siguiente:

Ezequiel Fernández Guerrico, Quintín Acevedo Machado, Oscar Padilla, Gregorio Centurión, Federico D. Harlikos, Juan Peiro, Alfredo Huergo, Antonio S. Travesso, Tomás M. Anchorena, Carlos Wilkinson, Raúl Bello, Willie Gilbert Boston, Alberto Zavalía Moreno, Juan Mac Call, Alfredo Bello, Enrique Padilla, Alberto Bullrich Urioste, Federico E. Hendobro, Adolfo M. Flores Pirán, Arturo A. Griset, Ernesto B. Tornquist, Alejandro Bello, Federico Klein, Justo P. Sáenz, Aarón de Anchorena, Dámaso Salvatierra, Luis Milmaca, Eric Wilson, Walter Villegas, Gastón Foruvel Rigolleau, Aubrey William Thompson, Mariano Casares, Emilio Florencio Cárdenas, Armando Capdevila, Fernando D. Guerrico, Carlos Campomar, Alejandro Menéndez Behety, Rodolfo E. Kempter, Lino Landajo, Lino Landajo (hijo), Mariano Casares (hijo), Amadeo Julio Amarilla, Ernesto P. Montes, Roberto Von Wernich, Guillermo Von Wernich, Bryam Comber, Jorge Cabral Texo, Fernando R. Estévez, Aldo A. Estévez, César Brie, Juan J. Britos (hijo), Martín Britos, Raúl Almeida, Carlos A. Dupont, Julio S. Passeron, Arturo Viale, Luis Aletti Aufrauc, Adolfo Villalba, Carlos Paate, Nicolás A. Carvo, Alfonso E. Torres, Ricardo Amaro Fernández, Carlos A. Graaje Müller, Federico Talbois, Federico H. López Saubidet, Pedro Héctor Vitale, Erik Aldo, Arturo Hernández, Alejandro Fitzpatrick Campbell Burrows, José María Tiscornia, Rómulo Otamendi, Carlos Sauberán, Pablo Lezica Alvear, Alberto Pedro de Lima, Ceferino Orol Arias, Mariano Gradín, Enrique C. Depuilly, Jorge Bilbao, José Miguel Madariaga, Alejandro S. E. Ricardo Hinze, Carlos Patrón Costas, Carlos M. Tiscornia, J. Alfredo Ferreira (hijo), Jorge Hernández, Roberto D. Kyle, Duncan Haymes, Antonio Galtracoli, Enrique Zuleta, Edward Eyre, Hernán Cullen, Enrique Pedro Olivera, Alberto Aubrain Baldo, Eduardo Ramos Oromí, Marcelino L. Sepich, Eugenio Rosa (hijo), Noé Correa Arce, Néstor Navaro, Alejandro S. E. Hume, Alfredo Cernadas, Augusto Zum Felde, Miguel Bechelli, Alejandro Bianchi di Cesano, Rafael Cullen Pinero, Carlos Cullen Paunero, Enrique Jiménez Bustamante, Alberto Daniel Puyrredón, Arturo Alberto C. Flores, Augusto C. Landa, Constantino Raybaud, Enrique Cibils Avellaneda, J. Nelson Wisner (hijo), Ezequiel Leguina, Oscar Ramos Oromí y José E. O'Reilly.

POR LAS CANCHAS DE TENNIS

Club Atlético Obras Sanitarias de la Nación

Mañana proseguirá disputándose el concurso abierto organizado por las autoridades de esta institución, de acuerdo con el siguiente programa de encuentros:

A las 8.45, M. Joy v. F. W. Carrick, A. Fonta v. F. Puig, A. Guani v. M. Boria, A. Gallardo y M. Barrero y L. González y A. Martínez, E. Pepper v. E. Saint Martin; a las 9.45, Srta. Sr. Wall v. Srta. A. Violín y C. Roland, Srta. F. de Tenac v. Srta. Sara Morris, Srta. de Arata y P. Mac Clew v. E. y T. Gómez Spalter, Srtas. Lady Martínez y G. Barrontini y S. y E. Leclercq, Srta. O. Erraburu y A. Conforti y D. Berry y E. Leclercq; a las 10.45, T. Fernández Gonsáles y L. Navarro v. ganadores de señora de Arata y P. Mac Clew y E. y T. Gómez Spalter; Srtas. Coca y Lina Borachia v. Dora Herzovich y S. Sullahan, Srta. V. Bianchini y A. Compiano y J. Clemens y A. Zappa, H. Guibert y F. Puig v. ganadores de A. Gallardo y M. Barrero y D. González y A. Martínez, Srtas. M. Nicolau y M. Pepper v. E. Maroora y C. Colli; a las 13.30, Srta. Cora Roland y M. Marotta v. D. Viola y H. Dodds, J. Neme v. ganador de M. Joy y F. W. Carrick, Srta. D. Poinsteau Panelo v. Srta. C. Salta Coloma, Srta. E. Rivas y A. Schlopetto v. G. Schäffer y E. Lichenstein, Srta. L. Chollan y R. Montée v. R. Storni y A. J. Jones; a las 14.30, Srta. E. Margheritis y F. Linari v. Bianchini y H. Lamas, C. Brossig y R. Negrette v. E. Mac Bath y R. C. Meyer, Srta. Sara Alzú v. Coca Borachia, Srta. de Callongues y L. García v. Srtas. A. Caldwell y R. Siegrist, O. Schiopetto v. L. Pravato; a las 15.30, señorita A. M. Gaglutt y R. Goiri v. Srta. L. Cardena y L. Grisoni, A. Gallardo v. D. González, J. Prodel y E. Ghetti v. D. Colombo y R. Sosa, J. Neme y L. Casasif v. R. Bucci y F. Moreo, ganadores de L. Chellan y R. Montée v. Srta. R. Storni y A. J. Jones v. ganadores de señorita C. Roland y M. Marotta v. D. Viola y H. Dodds.

Tennis Club Argentino

El concurso interno de esta institución proseguirá mañana, de acuerdo con el siguiente programa de partidos:

A las 10, B. H. Guinea, y Pablo Rey v.

EL CERTAMEN POR LA COPA JOCKEY CLUB SE INICIARA EL DIA 30

El Club Los Pingüinos ha declarado abierto el registro de inscripciones, que se cerrará el 23

LAS CONDICIONES

Los directores del Club de Polo Los Pingüinos han resuelto abrir el registro de inscripciones para la Copa Jockey Club de Buenos Aires, que fué donada por esta institución en 1922 al equipo que ganó el campeonato abierto de los Estados Unidos, quien a su vez la cedió a la Asociación Argentina de Polo.

Según el fixture oficial, corresponde disputar el torneo durante los días 29 del actual al 3 de julio y lo organizará la institución mencionada, por haber ganado el trofeo el año pasado.

Podrán participar en el certamen equipos de clubs afiliados, cuyos jugadores no tengan un handicap mayor de tres tantos.

Las inscripciones se recibirán en la secretaría Avenida Roque Sáenz Peña 547, 8o. piso, hasta el 23, a las 18, con el fin de preparar con tiempo el fixture, elección de canchas, designación de árbitros, etcétera.

Enrique Piccardo y Aníbal Ruiz Moreno, y a las 14.30, Srta. Angélica Marcó e I. Ruiz Moreno v. Srta. Celia Martínez Seeber y R. Gutiérrez, campeones, ganadores M. Rita Arias y A. Zumelzú v. Srta. Fanny Cantón y Simón Joselevich, campeonato, M. L. Martín v. E. Wilde, veteranos, J. Neme y A. H. Costemalle v. Julián Chacel y G. Sillen, Srta. Norma y Oscar V. Moniso v. Srta. Gloria Gutiérrez Moreno y M. Martínez Seeber.

—El 21 del actual se cerrarán las inscripciones para el torneo abierto y Campeonato Argentino, que se disputará anualmente en las canchas de esta institución. El torneo será abierto para todo socio de club afiliado a la Asociación Argentina de Lawn Tennis.

Las inscripciones se recibirán en la secretaría del club, Sarmiento 643, de 17 a 19; en el local social en el Parque 3 de Febrero, Corrientes 715, y Esmeralda 332.

Club Sportive Française

Mañana, el sábado y domingo próximos continuarán disputándose los concursos de esta institución, de acuerdo con el siguiente programa de partidos:

Mañana, a las 8.30, R. Sancho v. N. Johnson y A. Cazenave v. F. Chamson; a las 9.30, F. Demortier v. E. Gontier y L. Brugnoli v. F. Cernegoy; a las 10.30, R. Sancho v. E. Gagnoulet y J. Cazenave v. F. Chamson; a las 11.30, A. Cazenave v. N. Johnson y F. Cernegoy v. F. Demortier; a las 12.30, M. Rosso v. F. Chamson y R. Riviere y J. Peidenis; a las 14.30, A. Mendoza v. R. Mitrani y G. Dubois v. N. Johnson; a las 15.30, J. Cazenave v. F. Demortier y A. Cazenave v. R. Sancho.

Sábado, a las 14.30, E. Gontier v. P. Chamson y J. Cazenave v. R. Riviere; a las 15.30, H. Baud v. F. Demortier y E. Gagnoulet v. F. Cernegoy.

Domingo, a las 8.30, A. Cazenave v. H. Baud y G. Dubois v. F. Cernegoy; a las 9.30, J. Cazenave v. L. Brugnoli y R. Sancho v. J. Peidenis; a las 10.30, F. Cernegoy v. R. Riviere y G. Dubois v. H. Baud; a las 11.30, J. Cazenave v. E. Gontier y A. Cazenave v. J. Peidenis; a las 13.30, M. Rosso v. J. Peidenis y A. Cazenave v. F. Cernegoy; a las 14.30, M. Rosso v. R. Riviere y H. Baud v. J. Peidenis, y a las 15.30, A. Cazenave v. L. Brugnoli.

Club de Regatas de Avellaneda

El domingo próximo se cerrarán las inscripciones para el torneo abierto por eliminación y con ventaja, organizado por esta institución, y que comprende las siguientes categorías: singles y dobles de damas y caballeros, dobles mixtos y singles de cadetes. Los partidos comenzarán el 29.

Los aficionados que deseen intervenir podrán inscribirse en Maipú 240, Corrientes 715, Florida 150 y 475, y en el local del club.

El domingo se jugará la final de la Cortejarena

El domingo próximo, a las 15, se jugará en la cancha del Club de Polo Los Pingüinos, en Merlo, el match desafío por la Copa J. A. Cortejarena, en el que intervendrán Los Matreros y el primer equipo local.

Los directores de la institución mencionada se hallan empeñados en organizar la fiesta, la que se espera alcanzará lucidos contornos sociales y sportivos.

El partido será dirigido por el destacado aficionado D. Jack D. Nelson, designación que fué hecha antes de aplazárselo dos veces por las razones conocidas.

Las entradas, cuyo precio ha sido fijado en tres pesos, podrán ser adquiridas en la casa Lacey, Maipú 951, Jockey Club, y en la secretaría, Avenida Roque Sáenz Peña 547, octavo piso.

REUNIONES DE GOLF

Golf Club Argentino

Las repetidas suspensiones de la segunda rueda por la Copa Carabassa tuvieron por objeto de aumentar la expectativa que de por sí ya ofrecían los encuentros anunciados para ayer por la tarde en los links de Palermo.

Los matches fueron reñidos, y si bien algunos finalizaron en forma categórica, otros alcanzaron los hasta los últimos hoyos. Los resultados, que son los previstos, fueron los siguientes: la Sra. Cora Oría de Livingston venció a la Srta. M. R. Gondra, por 6 y 5; la Sra. M. H. de Nicholson a la Srta. M. Carmen Gondra, por 4 y 2; la señorita Marta Guerrico a la Srta. Adela M. Carabassa, por 1 arriba, en el 18, y la Srta. Elena Campos Carles a la señora Sofía M. de Rodríguez Saráchaga, por 3 y 2. La fecha para los partidos semifinales aun no ha sido fijada, pero probablemente se disputarán mañana, en los mismos links.

Hoy comenzará a disputarse el premio Otoño, reservado para damas.

LOS ACCIONISTAS DEL OLIVOS GOLF CLUB

Referente a una resolución tomada últimamente por el Directorio del Olivos Golf Club, respecto a las cuotas de ingreso de socias, se ha establecido que las acciones subscriptas hasta el 30 de junio de 1927 gozarán de los mismos privilegios de las tomadas con anterioridad a esa fecha.

Cada accionista podrá hacer ingresar, libre de cuota, una socia, esposa, hija o hermana, y los demás miembros de su familia deberán abonar al ingresar 50 pesos. El accionista no necesitará registrar todavía los nombres de las socias, y tiene el derecho de hacerlas ingresar en cualquier ocasión.

En caso de ser transferida una acción, el adquirente de la misma gozará de los mismos privilegios que tuvo el primitivo poseedor. Después del 30 del actual se fijarán nuevas condiciones para el ingreso de socias presentadas por accionistas, pues se fijarán cuotas de ingreso sin excepción, de las que se excluyen, desde luego, las presentadas por accionistas subscriptos antes de la mencionada fecha.

El ground de la institución está muy adelantado, y dentro de pocos meses será factible la realización de partidos, por lo que es fácil colegir que el número de accionistas ha de aumentar mucho durante las semanas próximas.

EN LA ASOCIACION CRISTIANA DE JOVENES

Hoy, a las 21, en el gimnasio de la Asociación Cristiana de Jóvenes, Paseo Colón 161, tendrá efecto la 14a. fiesta anual que ofrece esa institución en honor de los jóvenes que se inician en la vida universitaria.

En esta fecha hará uso de la palabra D. Carlos Ruiz, encargado por la comisión organizadora de dar la bienvenida a los nuevos universitarios, desarrollándose a continuación este programa:

Primera parte, que comprende el Himno de los Estudiantes Americanos, orquesta, ejercicios combinados, "Canción" y excursiones en el plano y confraternidad anglo-galáica.

La segunda parte comprende los siguientes números: orquesta, canto por D. Rosa Paz, un desempeño difícil, música criolla en la guitarra por D. Alberto Diana Lavalle, gimnasia sobre aparatos por miembros del cuerpo de aparatos y exhibición de la película cinematográfica impresionada con motivo del Campeonato Sudamericano de Atletismo realizado últimamente en Chile.

Al acto podrán asistir todos los universitarios que lo deseen, socios o no de la institución.

INSTITUCIONES CIENTIFICAS Y CULTURALES

Sociedad Científica Argentina

Tuvo efecto ayer la demostración ofrecida al ingeniero Eduardo Huergo, en ocasión de abandonar la presidencia de la Sociedad Científica Argentina, por las Comisiones Directivas saliente y entrante de dicha institución. Asistieron a la demostración, además de dichas Comisiones Directivas, el director general de Arquitectura de la Nación, ingeniero Ghiglianza; el jefe de Estado Mayor de Marina, capitán del navío Storni, y el presidente del Centro Nacional de Ingenieros, ingeniero Pedro Aguirre.

Ofreció la demostración el nuevo presidente de la sociedad, ingeniero Besio Moreno, quien recordó la obra realizada por el ingeniero Huergo durante los cuatro años de su presidencia, así como la del ingeniero Luis A. Huergo, primer presidente de la Sociedad en 1872. Recordó que por obra principalmente del ingeniero Baravino se había obtenido para la Sociedad el terreno de que disponía actualmente en la calle Santa Fe y Cerrito, y que por obra principalmente del ingeniero Huergo se disponía de los fondos con los que se construía el edificio social en dicho terreno.

El obsequiado agradeció las palabras del nuevo presidente, ingeniero Besio Moreno, agregando que así como con el esfuerzo de todos se veía en construcción el palacio social, así por obra de todos debía concurrir al engrandecimiento incesante de la Sociedad. Tuvo frases de gratitud por la demostración de que era objeto, ofreciendo su concurso constante para la labor social.

Habló luego el secretario de la Sociedad, ingeniero Mosca, el cual, recordando la obra de los sucesivos presidentes, anunció que se acababa de publicar el catálogo de las revistas de la Sociedad, obra del bibliotecario Dr. Vanossi, que demostraba la gran importancia de ese material, y que en breve se iniciaría el catálogo de la biblioteca, rica de 25.000 volúmenes.

CENTROS SOCIALES

CLUB ATLETICO DIRECCION GENERAL DE NAVEGACION Y PUERTOS

Ofrecerá hoy una fiesta artística

Efectuará hoy, a las 21, en el salón Sarmiento 1374, el Club Atlético Dirección General de Navegación y Puertos, su anunciada fiesta artística de carácter benéfico y como inauguración de la que ha organizado su Comisión Directiva para engrosar el fondo destinado a la construcción del campo de sports que se levantará próximamente.

El programa preparado se desarrollará de acuerdo con el siguiente orden: palabras alusivas por el vicepresidente de la institución, D. Juan Cassiau; monólogo cómico, por la niña Elba Nora Daniele; concierto de guitarra, por D. Manuel Ceballos; "Muerta", de Amado Nervo, poesía recitada por la Srta. Beatriz Elena Castañé Torres; el día Larrambebere-Cánepa, acompañado de los Sres. A. Bettinoti y J. Zerda, ejecutará un programa de música y canciones nativas, y los Sres. Lorenzo Corrales, Enrique Dizeo, Dante Camilletti y Juan J. Croharé interpretarán diversos números de variedades y tomarán parte también algunos artistas que actúan en los escenarios de esta Capital. Finalizada esa parte del espectáculo dará comienzo el baile.

ASOCIACION MUTUA DEL PERSONAL LLAVEROS DE OBRAS SANITARIAS

Festejará su tercer aniversario

Para celebrar el tercer aniversario de su fundación en honor de la Sociedad Hijos del Partido de Monforte, esta asociación ha organizado para el sábado próximo una velada artística y baile, que se efectuará en los salones de la calle Cangallo 2535.

El programa se iniciará con un acto de canciones nativas a cargo de los Sres. A. Blanco y J. Folco. A continuación, escénico de la entidad representará la pieza dramática en un acto "Pulgnita" y la comedia titulada "Un drama de Calderón", y, finalmente, se desarrollará un baile familiar.

En uno de los intervalos se hará entrega a la sociedad obsequiada de un artístico pergamino.

CULTO CATOLICO

La procesión de Corpus

De acuerdo con lo resuelto en la última reunión, los sacerdotes y caballeros que integran la Comisión organizadora de la procesión de Corpus Christi, se reunirán hoy, a las 17, en el Palacio Arzobispal, a fin de ultimar los preparativos del acto que se realizará mañana.

Como en dicha reunión se adoptarán además, algunas disposiciones importantes relacionadas con la ceremonia del jueves, se ha recomendado a los miembros de la Comisión una puntual asistencia.

Jesús Sacramentado

La festividad de Corpus, titular de esta iglesia, será celebrada con un triduo que se realizará mañana, el viernes y sábado, con la siguiente distribución:

Mañana, a las 9.30, solemne misa oficiada por monseñor Juan Pannico, auditor de la Nunciatura, y sermón a cargo del R. P. Teodoro Palacios. El viernes y el sábado, la misa cantada será a las 8; los tres días, el Santísimo quedará expuesto durante el día, y a las 18 se rezará el rosario y se impartirá la bendición.

Homenaje de los niños al Sumo Pontífice

El domingo 26 del actual, a las 8.30, se realizará en la Catedral una comunión general de niños, en homenaje al Sumo Pontífice. El Comité Nacional de la Cruzada Eucarística organiza el acto, que será presidido por el nuncio apostólico, monseñor Felipe Cortesi.

Se ha invitado a los colegios católicos y centros eucarísticos a adherirse a este homenaje enviando delegaciones de niños.

Los adherentes deberán comunicar al secretariado, calle San Martín 1103, antes del lunes próximo, el número de niños con que concurrirán, a fin de reservar los sitios correspondientes.

MUNICIPALES

Señales luminosas para la sincronización del tráfico

Esta noche se procederá al ensayo del sistema de señales luminosas colocadas recientemente para la sincronización del tráfico de vehículos en las calles centrales.

En esta tarea actuarán la Dirección General de Tráfico y la Dirección de Alumbrado.

Pavimentación de la cuarta cuadra de la Diagonal Norte

La Intendencia ha dirigido una nota al Departamento Nacional de Trabajo solicitando autorización para que el empresario a cuyo cargo estarán las obras de pavimentación de la cuarta cuadra de la Diagonal Norte pueda trabajar los días domingos con el fin de terminar cuanto antes sea posible con esa obra.

Cierre de un cinematógrafo

La Intendencia ha dispuesto el cierre del cinematógrafo que funciona en la calle Bonpland 937, por no estar de acuerdo con las ordenanzas.

Licitación de lavaderos para el Hospital Muñiz

De acuerdo con lo dispuesto en la ordenanza respectiva, la Intendencia ha ordenado se llame a licitación para la construcción de lavaderos en el Hospital Muñiz, obra presupuesta por el Departamento de Obras Públicas en la suma de 320.000 pesos.

Juicio de expropiación

La Intendencia ha dispuesto que por la tesorería municipal se consigne en el Banco de la Nación a la orden del juez correspondiente la suma de 280.000 pesos, valor asignado a la finca situada en el Paseo Alem Nos. 1276 al 1298, esquina Falucho, afectada por el trasgado del Parque del Retiro.

La leña de la Junta de Abastecimiento

La Junta de Abastecimiento ha resuelto no aceptar más pedidos de leña, por cuanto carece de los medios necesarios de transporte como para atender debidamente sus compromisos.

Ha anunciado que una vez satisfechos los pedidos formulados aceptará los nuevos que se le hagan.

Bibliotecas para los Parques Avellaneda y Saavedra

La Intendencia ha dirigido un mensaje al Concejo deliberante solicitando la creación de dos puestos de encargadas para las bibliotecas que se organizarán en los Parques Avellaneda y Saavedra, de acuerdo con lo dispuesto por la ordenanza sancionada el 29 de diciembre de 1921.

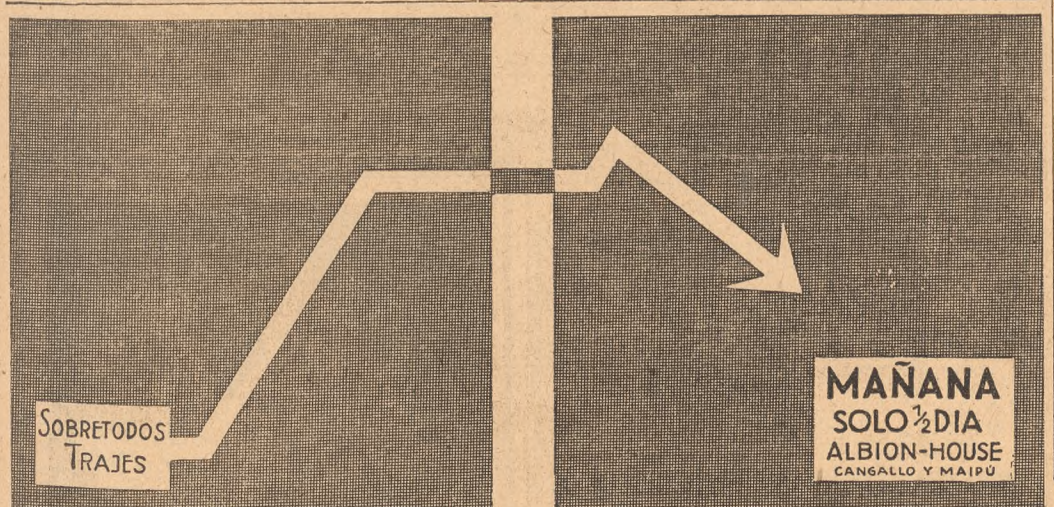

GUSTAVO MARTINEZ ZUVIRIA (Hugo Wast) 4

TIERRA DE JAGUARES

No se tomó el trabajo de responderme. Con una agilidad extraña en sus viejas piernas se trepó a la borda y salvó de un salto las dos varas que nos separaban de la tierra.

—¡Haz lo mismo!—me dijo desde la orilla en son de desafío; y yo, sin acabar de enfundarme en el capote, tomé alientos y salté mucho más lejos que él, lo que no pareció agradarle, pues era vanidosillo el buen viejo.

Aquél bosque profundo, cuyos árboles nacían y morían heridos por el rayo o tronchados por los huracanes y se pudrían allí desde hacía cien mil años, había formado una tierra esponjosa y húmeda, en extremo feraz, donde el pastizal crecía hasta mitad del muslo, y el hinojo y las achiras se levantaban tanto como para que un jinete desapareciera tragado por un mar de verdura y de flores.

—No te metas bajo los árboles,—me recomendó el portugués.—El suelo estará encharcado y vas a calarte hasta los tuétanos. Vayamos por la costa, y abre el ojo, pues no faltarán tortugas en aquel arenal... ¿Te gusta la sopa de tortuga?

Bendije sus palabras y corrí detrás de él, que avanzaba chafando despreocupadamente con sus altas botas marineras las empapadas carrizas, que a mí, con mi pantalón a media pierna y mis pulidos zapatos de colegial, me hacían tiritar.

El portugués se dejó alcanzar por mí, y sin mirarme dijome:

—¿Qué capricho es el de tu hermana que después de habernos hecho cañonear por una goleta insurgente nos ha metido en el reino de los yacarés y de los reumatismos, sin una mala galleta para desayunarnos?

—Eso no es culpa de ella;—respondí.—En el apuro de embarcarnos, Viviana se olvidó del fardo en que mi madre había acomodado provisiones para un mes...

—¡Ella sí piensa cuerdamente! Pero tu hermana está loca, rematadamente loca...

—Diga de una vez,—contesté enfurecido—que le fastidia reconocerle el mando del barco, aunque ella sabe más de buques, y de vientos y de costas que todos los portugueses juntos que haya en la ribera.

—¡Puff, puff!—hizo el portugués para adentro, chupando su pipa.—El obedecerle no me fastidia, pues que en faltando el amo, y en consintiéndolo el ama, ella hace sus veces, y yo no de quito su derecho. Pero te aseguro, Luis, que a sus órdenes volamos a la ruina con barco y todo. Tu hermana está loca. En tierra donde mandan los patriotas, conspiraba en favor del rey, y eso nos cuesta el andar ahora huyendo como liebres. Y no bien nos embarcamos, cuando podía valernos el ser realistas, porque en el río, a esta distancia de Buenos Aires, domina la escuadra española, se le ocurre bautizar de nuevo a la ballenera y ponerle un nombre que será nuestra perdición. ¿No ha pensado ella que navegando por estas aguas tendremos cien encuentros con naves españolas, que nos habrían respetado, sabiéndonos realistas como ellos?

Aquella afirmación me hizo olvidar hasta de la sopa de tortugas.

—¿Realistas nosotros? ¿súbditos del abominable Fernando? ¡no lo vuelva a decir, Adam, porque le perderé el respeto que le he tenido siempre!

Así era en verdad: nos habíamos criado ante sus ojos. El nos había sentado mil veces en sus rodillas para contarnos cuentos, de mares y de aventuras, y de guerras lejanas, que oíamos con embeleso. El formaba parte de nuestra familia, y le teníamos el religioso respeto que en aquellos buenos tiempos se tenía a los ancianos, aunque fueran de condición humilde.

El portugués se quitó la pipa de los labios y me dijo con malicia:

—Delante de tu padre o de tu madre, no hablarías así de nuestro amado soberano.

—Delante de ellos no, porque les afligiría oírme; ellos son españoles, y en ellos es una virtud el amor al rey. Pero yo no soy español, yo soy criollo, mi tierra es esta tierra,—y al decir esto golpeaba con furia la tierra mojada del Delta, y el portugués sonreía.

—¿Y tu hermana no es también criolla? ¿Cómo, pues, sirve al rey?

—¡Eso ya pasó! ¡eso ha sido un sueño! ¡Piense, Adam, que sus tiempos de conspiradora han sido una pesadilla! No la aflija recordándoselos, porque no fué su culpa. No conspiró por amor al rey, sino por salvar a mi padre. Y ahora vuelve a ser, a los ojos de todos, lo que nunca dejó de ser en el secreto de su corazón, patriota como el general Belgrano, como el capitán Zavaleta...

—Lo que no impide que los patriotas la persigan y quieran hundirnos a cañonazos...

—También eso pasará, como un mal sueño, y un día, cuando la paz venga, ya no seremos proscritos y podremos explicar nuestra conducta y volveremos a la patria.

El portugués pareció convencido por mi vehemente defensa de Myriam, y al cabo dijo lo que ya me había imaginado yo, es decir que él era más patriota que realista, y que prefería el rumbo que ahora tomaban las cosas.

—¿No sabes, Luis, que yo he peleado contra los godos?

—Sí, lo sé, en los tiempos en que los portugueses dominaban la Banda Oriental.

—Así es. Yo estuve en el segundo sitio de la Colonia del Sacramento, y presencié la destrucción de la fortaleza, arrasada por los cañones del rey de España, y vi la muerte de cientos y cientos de compatriotas míos a manos de españoles, y yo mismo caí en su poder y fuí llevado prisionero a Buenos Aires, a servir a su jefe, el capitán general don Pedro de Ceballos... Bendita sea su memoria, porque fué un buen señor. Pero muertos y bien muertos quedaron muchos hermanos míos en aquellas guerras, a manos de los godos.

—¿Por qué, entonces, se pone usted siempre más de parte de ellos que de la nuestra?

—Hijo mío, ya soy viejo para aprender canciones nuevas. Yo sirvo a mi señor que es buen español y voy adonde él me manda ir, aunque sea en defensa del tal Fernando... ¡Maldita sea su sombra, que nos cuesta estas andanzas! Y cuando tu hermana es la que manda en vez de tu padre, también la obedezco a ella, pero te pregunto a ti: ¿no está loca? ¿de qué le nacen tales caprichos? ¿adónde nos lleva?

—¡Habráse visto—exclamé irritado—que un capitán comunique sus planes a sus marineros! Loca estaría si lo hiciera, con oír las opiniones de cada cual. Que ella mande y obedezcamos nosotros y verá usted cómo nos saca sanos y salvos de estas apreturas. ¡Ella es nuestra capitana!

El portugués meneó la cabe

TIPOS DE CAMBIOS BANCARIOS A LA VISTA

BANCOS	G. Bna 1 £	Bélg. 100 b.	Ecia. 100 f.	Esp. 100 p	Suiza 100 f.	Italia 100 l.	Alem. 100 r'k.	Brasil 100.000 r	E. U. 100 d
Nación	11.40	32.70	9.21	40.58	45.27	13.06	—	—	235.11
Provincia	11.38	32.65	9.21	40.58	45.23	13.06	55.97	27.86	234.76
Español	11.40	32.65	9.20	40.61	45.23	13.02	55.70	27.86	234.76
Londres	11.40	32.68	9.22	40.65	45.27	13.06	—	27.86	235.—
Británico	11.41	32.75	9.23	40.61	45.32	13.02	—	27.83	234.76
Alemán	11.41	32.61	9.13	40.58	45.18	12.99	55.56	27.80	234.76
Italia	11.39	32.65	9.20	40.58	45.23	13.02	55.56	—	234.76
Boston	11.39	32.70	9.22	40.58	45.27	13.06	55.70	—	234.76
Canadá	11.40	32.74	9.21	40.61	45.23	13.06	55.91'	27.86	235.—
Nvo. Italiano	11.40	32.70	9.21	40.61	45.27	13.06	55.70	27.86	234.88
Arg. Uruguayo	11.41	32.75	9.21	40.58	45.27	13.08	—	27.86	234.76
Azul	11.40	32.70	9.20	40.58	45.18	13.08	—	27.80	235.—
Ítalo Belga	11.40	32.70	9.20	40.58	45.27	13.06	—	—	235.—
Anglo	11.40	32.70	9.21	40.61	45.23	13.04	55.56	27.86	234.88
Galicia	11.40	32.68	9.21	40.61	45.27	13.06	—	—	234.88
Francés	11.39	32.68	9.19	40.58	45.23	13.02	55.56	27.83	234.76
Germánico	11.41	32.61	9.13	40.58	45.18	12.99	55.56	27.80	234.76
Franc. e Ital.	11.39	—	9.21	40.58	45.23	12.99	55.70	27.86	235.11
Yokohama	11.41	—	9.19	—	—	—	—	27.86	234.88
Escandinavo	11.40	32.72	9.21	40.65	45.27	13.06	55.70	27.86	234.88
Popular	11.39	32.65	9.23	40.58	45.27	13.06	—	27.86	235.11
Tornquist	11.38	32.70	9.20	40.58	45.23	13.02	55.56	27.80	234.76
Holandés	11.39	32.65	9.19	40.58	45.23	12.95	55.70	27.80	234.76
City Bank	11.39	32.65	9.20	40.58	45.27	12.99	55.56	27.83	234.76

El Banco de la Nación Argentina cotizó ayer los giros telegráficos a los siguientes tipos: sobre Londres, a 47 23|32; Francia, 24,63; Bélgica, 6,94; España, 5,59; Italia, 17,35; Suiza, 5,01; Estados Unidos, 103,70; Montevideo, 2 por ciento de descuento, o sea 238,75 los cien pesos uruguayos.

El Banco de la Nación Argentina cotizó ayer sobre Portugal a 11,99, a la vista.

El Banco Alemán Transatlántico cotizó ayer sobre Praga a 6,91, y sobre Viena a 33,08 los cien chelines austríacos.

The Yokohama Specie Bank cotizó ayer sobre Japón a 109,88, a la vista.

El Banco Escandinavo cotizó ayer sobre Oslo a 1.62 1|2 coronas por un peso moneda nacional; sobre Copenhague, a 1,57 1|2; sobre Estocolmo, a 1.57 1|2 y sobre Helsingfors, a 6,49 los cien marcos finlandeses.

El Banco de Canadá cotizó ayer sobre Montreal a $ 235 los cien dólares.

El Banco Holandés cotizó ayer los cien florines a $ 93.72, a la vista.

COTIZACION DE CAMBIOS EN LA BOLSA

PRIMERA RUEDA

Precios oficiales de cables: Libras esterlinas, $ 11.43.86; francos, 0.09.23; belgas, 0.32.42; francos suizos, 0.45.36; liras, 0.13.06; pesetas, 0.40.69; dólares, 2.35.68; reis, 0.27.87; pesos uruguayos, 2.36.94; florines, 0.94.30; reichsmark, 0.55.91.

Equivalencias a oro: Libras esterlinas, 47 11|16; francos, 24.62; belgas, 6.94; francos suizos, 5.00 1|2; liras, 17.40; pesetas, 5.58 1|2; dólares, 103.70; reis, 41.100; pesos uruguayos (base de fondos), 98.44 por ciento de descuento; florines, 2.40 3|4; reichsmark, 4.06 1|2.

SEGUNDA RUEDA

Precios oficiales de cables: Libras esterlinas, 11.43.06; francos, 0.09.23; belgas, 0.32.75; francos suizos, 0.45.36; liras, 0.13.15; pesetas, 0.40.73; dólares, 2.35.57; reis, 0.27.87; pesos uruguayos, 2.36.69; florines, 0.94.30; reichsmark, 0.55.91.

Equivalencias a oro: Libras esterlinas, 47 23|32; francos, 24.62; belgas, 6.94; francos suizos, 5.01; liras, 17.28; pesetas, 5.58; dólares, 103.65; reis, 41.100; pesos uruguayos (base de fondos), 98.53 por ciento de descuento; florines, 2.41; reichsmark, 4.06 1|2.

MERCADOS DE CEREALES A TERMINO

Estado de los mercados de cereales en Inglaterra y Norte América, comparado con el cierre anterior, reducido a moneda nacional por 100 kilogramos:

	Julio	Octubre	Diciembre	Junio-Julio
INGLATERRA—	Alza Baja	Alza Baja	Alza Baja	Alza Baja
Liverpool: Trigo.	0.01 —	s|cambio	0.03 —	— —
" Maíz.	— —	— —	— —	— —
Hull: Lino.	— —	— —	— —	— 0.14
NORTE AMERICA—	Julio	Septiembre	Octubre	
Winnipeg: Trigo.	— 0.04	— 0.08	$ —	
Chicago: Trigo.	— 0.10	0.09 —	— —	
" Maíz.	0.06 —	0.06 —	— —	
Duluth: Lino.	— 0.09	— 0.09	— —	

AYER HUBO BASTANTE ANIMACION EN LA BOLSA

En el tono de la plaza no se produjeron cambios apreciables

Se operó ayer en la Bolsa de Comercio dentro del mismo marco de animación del día anterior, pero acentuándose el movimiento en el mercado de acciones y disminuyendo el de Títulos de Fondos Públicos. En Cédulas Hipotecarias se concertaron negocios por valor de 1.621.975 pesos y en títulos por 56.500 pesos oro, o sea 1.800.000 pesos moneda nacional. En acciones, la actividad abarcó buen número de valores.

No se produjeron modificaciones en el tono de la plaza, quedando sostenidos todos los valores cotizados. Llamó la atención la firmeza de todas las acciones petrolíferas.

En el transcurso de ambas ruedas se anotaron las pizarras, entre negocios al contado y a plazos, 41 papeles oficiales y 13 particulares y bancarios.

He aquí el detalle del movimiento de ayer:

Cédulas Hipotecarias Argentinas

Serie	Cantid.	Prec.	Fecha
Ley 8172.	40.000	102.80	Contado
Ley 8172.	130.275	102.70	Junio 15
5ª	1.000	98.90	Contado
5ª	16.500	99.—	íd.
5ª	5.000	98.10	íd.
6ª	5.000	98.20	íd.
7ª	15.000	99.40	íd.
7ª	2.000	99.40	íd.
8ª	80.000	97.40	Junio 15
9ª	4.000	100.—	Contado
9ª	8.000	100.—	Junio 15
11ª	21.000	98.50	Contado
11ª	2.000	98.80	Junio 15
12ª	10.000	98.70	Contado
14ª	5.000	98.90	íd.
14ª	5.000	98.90	Junio 15
15ª	26.000	98.—	Contado
15ª	29.400	98.—	Junio 15
16ª	5.000	98.30	Contado
16ª	26.000	98.30	Junio 15
17ª	5.000	99.30	Contado
18ª	22.000	99.20	íd.
18ª	4.000	99.30	Junio 15
19ª	25.000	99.90	Contado
19ª	2.500	99.90	Junio 15
20ª	45.000	99.80	Contado
21ª	20.000	101.30	íd.
21ª	2.000	101.30	Junio 15
22ª	2.000	101.30	Contado
22ª	11.000	101.30	Junio 15
23ª	34.000	98.80	Contado
23ª	88.000	98.70	íd.
23ª	20.000	98.90	Junio 15
24ª	30.000	98.80	Contado
24ª	36.000	98.70	íd.
24ª	46.000	97.80	íd.
25ª	4.000	97.90	Junio 15
25ª	53.000	97.90	íd.
26ª	49.000	97.80	Contado
26ª	39.000	97.80	Junio 15
27ª	14.000	99.20	Contado
27ª	40.000	99.20	Junio 15
28ª	39.000	99.20	Contado
28ª	401.000	99.20	Junio 15
K	3.000	100.30	Contado

Fondos Públicos y Acciones

Al contado	Cantid.	Prec.
Créd. Arg. Int. 1905	23.500	87.50
" " 1923	50.000	95.20
" " 1924	16.500	95.20
" " 1924	5.000	95.30
" " 1925	5.000	95.20
Emp. Mun. 6 1|2 o|o, A	2.000	100.50
Bs. Pavim. Trimestrales	10.000	93.—
Emp. 2 1|2 o|o Bs. As., A	20.000	94.—
Esc. y Hosp. Bs. Aires	5.000	92.20
Emp. 2 1|2 o|o Bs. Aires	2.200	55.30
Emp. 2 1|2 2o|o Bs. As., A	20.000	94.—
Pavim. 7 o|o Bs. Aires	2.500	93.80
Deuda 6 o|o Mendoza	5.200	63.50
Deuda ley 2004 Santa Fe	1.800	95.80
Deuda Hosp. Bs. Aires, 5 o|o	1.200	88.—
Oblig. Bco. Hog. Arg.	30	97.90
Oblig. C. A. A. Electr.	30	100.70
Certif. Bco. Hog. Arg.	75	39.—
Ac. Molinos Fénix	5	1060.—
" La Estrella (seguros)	10	100.—
" " C. A. Colonización	200	106.—
" Comodoro Rivadavia	10	290.—
" Comodoro Rivadavia	10	295.—
" Comodoro Rivadavia	50	300.—
" Dest. El Globo	15	180.—
" Sol. Expl. Petr.	100	24.50
" Sol. Expl. Petr.	100	24.70
" Sol. Expl. Petr.	100	25.10
" Sol. Expl. Petr.	100	25.30
" Sol. Expl. Petr.	100	25.—
" Sol. Expl. Petr.	600	24.80
A plazos	**Cantid.**	**Prec.**
Créd. Arg. 1917, J. 17	4.200	84.70
Emp. 4 1|2 o|o B. A., J. 17	37.900	62.90
Emp. 5 o|o Tucumán, J. 17	10.000	58.70
Ac. Quebr. Fusion., fin mes	500	47.—
" Quebr. Fusion., fin mes	100	46.50
" Quebr. Fusion., fin mes	160	46.60
" Quebr. Fusion., fin mes	400	46.70
" Quebr. Fusion., julio 31	200	47.20
" C. A. Colon., fin mes	50	50.—
" San Nicolás, fin mes	500	44.—
" San Nicolás, fin mes	200	44.20
" San Nicolás, julio 31	100	44.50
" Cía. Astra, julio 17	100	92.80
" Cía. Astra, fin mes	100	92.40
" Cía. Astra, julio 31	200	94.50
" Cía. Astra, julio 31	100	94.40
" Puerto Sastre, julio 31	1.000	3.80
" Sol. E. Petr., julio 31	200	25.50
" Sol. E. Petr., julio 31	100	25.40
" Sol. E. Petr., julio 31	400	25.50
" Sol. E. Petr., julio 31	300	25.30

CAJA DE CONVERSION

Saldo anterior.	453.798.984.018 $ o|s
Retirado.	—
Entrado.	—
Salida.	—
Saldo	453.795.984.018 $ o|s

Circulación:

Saldo anterior.	1.031.361.299.46 $ c|l
Emitido.	—
Retirado.	—
Totales:	—
Saldo.	1.031.361.299.46 $ c|l

Circulación general 1.324.379.557.90 $ m|n

TITULOS SOLICITADOS Y OFRECIDOS

En compra: Acciones de las sociedades anónimas Cía. Inmobiliaria Franco Argentina, Banco Popular Argentino, Matzaldi Simón Ltda. y Resta Hnos.

CAMARA GREMIAL DE CEREALES

Precios de ayer:

Trigo barleta, para consumo o Rosario (base de 80 kilos), puesto sobre vagón en la Dársena, $ 12.09; íd. tipo Buenos Aires (base de 78 kilos), $ 12.00; íd. de Rosario (base de 80 kilos), sobre muelle de Bahía Blanca, $ 11.95.

Avena (base de 47 kilos), puesta sobre vagón en la Dársena, $ 7.85; íd sobre muelle de Bahía Blanca, $ 7.75.

Lino (base de 4 o|o), puesto sobre vagón en Dársena, $ 15.70 y vejo.

Maíz amarillo, puesto sobre vagón en la Dársena, nuevo, $ 6.35; viejo, 6.35.

CAMARA ARBITRAL DE CEREALES DE ROSARIO

Precios de ayer:

Trigo No. 1, $ 12.75; íd No. 2, $ 11.90; íd No. 3.

Lino, $ 15.65.

Maíz, nuevo, $ 6.20; viejo, $ 5.80.

CAMARA GREMIAL DE MOLINEROS

Precios oficiales de las harinas y de los subproductos de trigo:

Harina triple cero, $ 2,18 los diez kilos; íd. doble cero, 2,03; íd cero, 1,87; íd especial, 1,73; íd de segunda, 1,04; íd especial para exportación, 1,55.

Afrechillo, $ 6,30 cien kilos; afrechillo, 5,35; rebacillo, 7,75.

EN LA BOLSA DE MONTEVIDEO

Montevideo, junio 14.—En la Bolsa local se anotaron hoy cotizados los siguientes valores:

Títulos Hipotecarios, serie R, a $ 100.00; id serie S, a 99.00; íd serie V, a 99.00; íd serie X, a 98.00; íd serie Z, a 99.00; íd serie 25, a 97.70; íd serie 26, a 97.60; íd de 1923, a 100.20; Deuda Pública, a 100.40; Banco Nacional de Saneamiento, a 97.20; Bonos oro de 1915, a 89,00; Bonos municipales F y G, a 93.00; Jockey Club, a 35.70.

Mercado de Cereales a Término de Buenos Aires

Primera rueda. — Trigo, 1400 toneladas para julio, a $ 12.38; 200 íd id. a 12.35; 200 íd agosto, a 12.32; 200 íd id a 12.31; 1400 íd id, a 12.30; 800 íd id, a 12.48; 200 íd septiembre, a 12.61; 600 íd id, a 12.59.

Maíz: 400 toneladas para agosto, a pesos 6.51; 200 íd id, a 6.52; 600 íd septiembre, a 6.65; 600 íd id, a 6.68; 200 íd id, a 6.67.

Lino: 100 toneladas para julio, a pesos 16.65; 100 íd id, a 16.60; 100 íd agosto, a 16.30; 100 íd id, a 16.25; 100 íd septiembre, a 16.50; 500 íd id, a 16.48.

Segunda rueda. — Trigo: 300 toneladas para junio, a $ 12.26; 800 íd julio, a 12.30; 400 íd id, a 12.28; 200 íd agosto, a 12.43; 200 íd id, a 12.42; 600 íd id, a 12.41; 200 íd septiembre, a 12.51.

Maíz: 200 toneladas para julio, a pesos 6.66; 800 íd id, a 6.67; 600 íd agosto, a 6.68; 600 íd id, a 6.69; 400 íd id, a 6.66.

Lino: 100 toneladas para julio, a pesos 15.95; 400 íd agosto, a 16.20; 400 íd septiembre, a 16.48; 100 íd id, a 16.43.

Precios de ajuste—Anotaciones de ayer:

Trigo: Disponible y junio, $ 12.25; julio, 13.30; agosto, 12.50; septiembre, 12.50.

Maíz: Disponible y junio, $ 6.35; julio, 6.40; agosto, 6.50; septiembre, 6.65.

Lino: Disponible y junio, $ 15.80; julio, 15.95; agosto, 16.20; septiembre, 16.45.

Avena: Disponible y junio, $ 7.95; julio, 8.05.

Mercado de Productos Nacionales de Rosario

Primera rueda — Trigo: 400 toneladas para julio, a $ 12,33.

Precios de los cereales a las 17 de ayer en Bs. Aires y Rosario

Ayer a las 17 había compradores de trigo, maíz y lino, en el Mercado de Cereales de Buenos Aires, a los siguientes precios:

Trigo — Para julio, a $ 12.28; para agosto, a 12.41; para septiembre, a 12.51.

Maíz — Para julio, a $ 6.38; para agosto, a 6.50; para septiembre, 6.64.

Lino — Para julio, a $ 15.90; para agosto, a 16.15; para septiembre, 16.40.

—A la misma hora los citados rengloues había compradores en el Mercado de Productos Nacionales de Rosario, a los precios siguientes:

Trigo — Para junio, a $ 12.05; para julio, a 12.20; para agosto, a 12.44; para septiembre, a 12.58.

Maíz — Para junio, a $ 6.20; para julio, a 6.24; para agosto, a 6.35; para septiembre, a 6.50.

Lino — Para junio, a $ 15.70; para julio, a 15.75; para agosto, a 16; para septiembre, a 16.25.

DAELENBACH & Cía.

VICTORIA 1441, Bs Aires

PLANTAS FRUTALES

Aparatos pulverizadores y todos los ingredientes necesarios para combatir las plagas en las plantas.

Pídanos el nuevo catálogo citando LA NACION.

Compañía Trasatlántica

PROXIMA SALIDA:

INFANTA ISABEL DE BORBON

SALDRA EL 1o. DE JULIO DE 1927

Pasaje para Río de Janeiro, Las Palmas, Cádiz, Almería, Barcelona, Vigo, Coruña, Gijón, Santander y Bilbao.

MAURA y COLL (Agentes) — 25 DE MAYO 158

Valor de los billetes de Banco extranjeros

El Banco de la Nación Argentina cotizaba ayer a las 15 los billetes de Banco extranjeros a los siguientes precios:

	Compra	Venta
100 reichsmark alemanes	$ 56.20	57.20
100 chelines austr.	" 33.10	33.35
100 francos belgas	" 6.50	6.60
100 pesos bolivianos	" 79.75	80.75
100.000 reis brasileñ.	" 57.55	57.85
100 dólares canad.	" 232.50	233.25
100 coronas checoeslovacas	" 6.85	6.95
100 pesos chilenos	" 27.95	28.15
100 cor. daneses	" 57.—	60.—
100 pesetas españ.	" 42.35	42.15
100 dólares norteam.	" 234.65	236.65
100 marcos finland.	" 5.25	5.70
100 franc. franceses	" 9.30	9.46
100 florines holand.	" 94.50	95.—
1 libra esterlina	" 11.55	11.65
100 liras italianas	" 13.05	13.15
100 vens japoneses	" 106.—	109.—
100 cor. noruegas	" 56.—	57.—
100 pesos paraz.	" 6.25	6.22
1 libra peruana	" 8.45	8.60
100 zlotys polacos	" 23.15	23.30
100 coronas suecas	" 11.90	12.15
100 lei rumanas	" 1.20	1.25
100 dinars yugoesla.	" 4.05	4.25
100 cor. checas	" 57.—	59.—
100 francos suizos	" 45.—	45.25
100 pesos uruguayos	" 236.75	237.35

Maíz: 100 toneladas para julio, a pesos 6,28; 800 íd id, a 6.27; 200 íd septiembre, a 6.55.

Lino: 100 toneladas para julio, a pesos 15.95; 400 íd id, a 15.90; 200 íd id, a 15.92; 700 íd agosto, a 16.20.

Segunda rueda. — Trigo: 500 toneladas para septiembre, a $ 12.60.

Maíz: 100 toneladas para agosto, a pesos 6.44; 100 íd id, a 6.42; 200 íd septiembre, a 6.55.

Lino: 400 toneladas para julio, a pesos 15.90; 100 íd agosto, a 16.15; 100 íd septiembre, a 16.40; 100 íd id, a 16.45.

Precios de ajuste—Anotaciones de ayer:

Trigo: Disponible, $ 11.93; junio, 12.00; julio, 12.25; agosto, 12.40; septiembre, a pesos 12.60.

Maíz: Disponible, $ 6.20; junio, 6.20; julio, 6.35; agosto, 6.40; septiembre, a pesos 6.55.

Lino: Disponible, $ 15.70; junio, 15.75; julio, 15.85; agosto, 16.10; septiembre, a pesos 16.30.

ENTREGAS DE MERCADERIAS

Los Mercados de Cereales a Término de Buenos Aires y Rosario procedieron ayer a la entrega, en conjunto, de 200 toneladas de trigo, 2400 de maíz y 100 de lino.

Mercado de Cereales de Rosario

Rosario, 14. — Trigo: Continuó hoy desenvolviéndose con tendencias bien definidas hacia la firmeza, pero la calma reinó floja el mercado de trigo. La exportación se mantuvo retraída, sin mayor interés por el trigo efectivo, y como tampoco hubo mayor oferta, puede decirse que los negocios por el disponible en estos días fueron casi nulos, el término, las cotizaciones decayeron lentamente, sufriendo un descenso de más o menos 10 centavos sobre los precios de cierre de ayer. Quedó a $ 12.05|10, para junio; 12.24|25, para julio; 12.44|45, para agosto, y 12.59|61, para septiembre.

Por trigo de calidades aplicables a tipo Rosario, núm. 2, base 80 kilos, efectivo en 12.30, sobre vagón en el puerto de Rosario, precio éste que pudo ser mejorado en cinco o diez centavos, tendido para junio en el término. La exportación al Brasil mantuvo su interés por trigos de buena calidad, aparentes al tipo Rosario, núm. 1, base 80 kilos, habiendo pagado hasta 12.30, sobre vagón en el puerto de Rosario, siendo factible el cierre en 12.20.

Lino: Tuvo un mercado flojo; la demanda, de parte de la exportación, fué limitada, habiendo comprado solamente los más bien alejados del mercado. Los lotes de calidades inferiores encontraron difícil colocación, siendo ofrecidos en el Rosario, base 4 por ciento, $ 15.75, sobre vagón en el puerto de Rosario, y 15.70, sobre vagón en el puerto de Santa Fe. Cerró a 15.70|80, para junio; 15.75|78, para julio; 16|16.05, para agosto, y 16.23|25, para septiembre.

Maíz: En concordancia con el trigo, el mercado de este grano se desenvolvió hoy con tono más tranquilo. Las cotizaciones en el término experimentaron un descenso de más o menos cinco centavos, cerrando con tendencias definidas. 6.20|25, para junio; 6.24|25, para julio; 6.38|40, para agosto, y 6.50|52, para septiembre. Por el disponible ofrecieron 6.20, sobre vagón en el puerto de Rosario, y 6.17 1|2, sobre vagón en los puertos de Villa Constitución o San Nicolás.

Centeno: Ofrecieron por este artículo 10.10, sobre vagón en el puerto de Rosario, base 72 kilos.

Se cotizó: Trigo, base 80 kilos, núm. 1, 12.70; en pizarra, 12.75; base 80 kilos, número 2, vendiendo para junio, 12.25 y siguientes; base 78 kilos, núm. 2, 11.75; número 2, vendiendo para junio, 12.05 y siguientes. Lino, base 4 por ciento, sobre vagón en el puerto de Rosario, 15.70 y sig. Maíz, viejo, tipo exportación, 6.20 y 6.20.

Ventas de cereales en Londres

Ayer se efectuaron en Londres las siguientes ventas de cereales:

Un cargamento de trigo australiano del Sur, en viaje a Liverpool, a 56 chelines y tres peniques. En moneda nacional, al cambio de 48 1|2, ($ 14.53).

El mercado de trigo

Según el resumen semanal recibido ayer de Liverpool por el Mercado de Cereales a Término de Buenos Aires, el trigo osciló de acuerdo con las informaciones oficiales sobre cosechas. El cálculo oficial de la de Canadá, así como el mejor tiempo reinante en este país y en los Estados Unidos, contrarrestaron los efectos del cálculo oficial de esta última Nación. Además ayudaba a este factor la proximidad de la recolección de las cosechas europeas. Se inició la recolección en el Sur y en el Sudeste de Europa. Se confirma que la cosecha es mediocre en el Sur de Italia. En los demás puntos es mediana mente buena. En el Norte de Europa las cosechas están bastante atrasadas, siendo absorbidas con facilidad las grandes importaciones.

El mercado de maíz

El resumen semanal recibido ayer de Liverpool por el Mercado de Cereales a Término de Buenos Aires, consigna que el maíz está afectado por la incertidumbre que existe con respecto a la cosecha de los Estados Unidos y por el gran consumo da parte del Continente europeo.

El lunes el mercado quedaba tranquilo, con liberales ofertas para posiciones lejanas.

Precios del algodón en Liverpool

El algodón para julio cerró ayer en Liverpool a 8.73 peniques la libra (pesos 0.92 el kilo, al cambio de 47 32|32); para septiembre, a 8.83 ($ 0.93) y para diciembre, a 8.94 ($ 0.94).

El precio anterior para julio fué a 8.78 peniques ($ 0.92 el kilo, al cambio de 47 3|4); para septiembre, a 8.88 ($ 0.93) y para diciembre, a 8.89 ($ 0.94).

Recaudación de la Aduana

La Aduana de la Capital recaudó ayer la cantidad de $39.212,58 pesos moneda nacional, de los que $126.00 corresponden a exportación, 20.633,24 a servicios portuarios y $16.451,22 a importación, eslingaje, almacenaje, guinches, estadísticas, etcétera.

En lo que va transcurrido del año actual lleva cobrados 147.895.123,05 pesos moneda nacional, que comparados con lo percibido el año último hasta la misma fecha y por análogos conceptos, acusan una diferencia en favor del presente de 154.889,81 pesos moneda nacional.

REVISIONES

DEMERARA. La revisión de las mercaderías de este vapor se verificará los días 15 y 17 del corriente, en dique 3, sección 5a., de las 8 hasta las 10.30, debiendo los interesados presentar sus facturas originales y hacer todo reclamo en el término de 48 horas.—La Mala Real Argentina Ltda., agentes. Edificio Británico.

VAPOR alemán Baden.—La revisión se practicará en la sección 1a., del dique 4, los días 14 y 15 de junio de 1927, de 8 a 10 horas.—Buenos Aires, 13 de junio de 1927.—A. M. Delfino y Cía., S. A. Marítima y Comercial, agentes. M-fqv15

VAPOR Romera revisa en el dique 2, sección 3a., los días 14 y 15 del corriente, de 8 a 10. Las cuentas por reclamos deberán presentarse dentro de 48 horas de efectuada la revisión, pasado dicho término no se atenderán reclamos. Chadwick, Weir y Cía. (Argentina) Ltda., agentes. M-fqv13

VAPOR Director revisa en Catalinas Norte y dique 1, sección 5a., los días 14 y 15 del corriente, de 8 a 10. Las cuentas por reclamos deberán presentarse dentro de 48 horas de efectuada la revisión, pasado dicho término no se atenderán reclamos — Chadwick, Weir y Cía. (Argentina) Ltda., agentes. M-fqv15

VAPOR Kazembe revisa en Catalinas Norte y dique 1, sección 5a., los días 14 y 15 del corriente, de 8 a 10. Las cuentas por reclamos deberán presentarse dentro de 48 horas de efectuada la revisión, pasado dicho término no se atenderán reclamos. Chadwick, Weir y Cía. (Argentina) Ltda., agentes. M-fqv15

VAPOR danés Nordpol, entrado al puerto procedente de Nueva York con un cargamento completo de mercaderías generales, se avisa a los consignatarios de las mercaderías que deberán retirar éstas una vez a mano, de lo contrario serán enviadas a Catalinas y/o lanchas, por su cuenta y riesgo.—Los agentes, Chadwick, Weir & Cía. (Argentina) Ltda., 25 de Mayo núm. 516. M-fq13

VAPOR norteamericano Hollywood, terminó su descarga de mercaderías generales en la sección 1a. del dique 1. La revisión se efectuará los días 14 y 15 del cte., de 8 a 10 horas. Los interesados deberán presentarse al acto de la revisión con sus facturas originales; pasado dicho término no se atenderá reclamo alguno.—Munson Steamship Line, Av. de Mayo 560. M-fqv15

MOVIMIENTO MARITIMO

PUERTO DE BUENOS AIRES

ALTURA DE LAS AGUAS — TIEMPO

El semáforo del Riachuelo marcó ayer:

				El sol	
A las 6	22.8 pies	A las 14	20.4 pies	Sale — Pónese	
A las 8	22 "	A las 16	21.4 "	6.59	16.47
A las 12	21 "	A las 18	21.8 "	La luna	
A las 12	20.4 "	A las 20		17.15	7.5

Cuatro pies más de agua en el canal norte. Viento NE.

BUQUES DE ULTRAMAR

LLEGADAS A LA RADA

Nombre	Puerto	Fecha	Nombre	Puerto	Fecha
PARDO	Liverpool	May. 17	ITALIE	Marsella	May. 13
ALCHIBA	Rótterdam	" 10	BAYARD	Copenhague	Mar. 25
EUTERPE	Cardiff	" 10			

ENTRADOS

Nombre	Procedencia	Destino	Nombre	Procedencia	Destino
TITANIA	Rosario.	Dárs. A	VALPARAISO	Santa Fe.	Dique 2
BAYARD	Copenhague.	Dique 2	ALCHIBA	Rótterdam.	Dique 3
COLYTTO	Rosario.	Dárs. A	RAZEMBE	Rosario.	Dique 2
AMARANTE	M. del Plata.	Barra.	BONNEUR	V. Constit.	Dock Sur
EASTERN CITY	Rosario.	D. Norte	ATLANTIS	V. Constit.	Dique 1
BANGKOK	Rosario.	Dique 4	ITALIE	Marsella.	Dique 3

SALIDOS

Nombre	Procedencia	Destino	Nombre	Procedencia	Destino
NAUPLIA	D. Norte.	Hamburgo	WEST KEENE	D. Sur-II.	N. York
NYMPHE	Dárs. A.	Amberes	BORE	Dárs. Sur.	V. Constit.
ATTUALITA	Dárs. A.	Hamburgo	Sardinian PRINCE	Dique 2.	Montevideo
CROFTON HALL.	Dique 1.	Rosario	ASTRA	Boca.	Campana

A ENTRAR

Nombre y agente	Procedencia	Destino
TREVIDER. Bunge y Born	Santos	Dique 3
HAVENSTEIN. Hugo Stinnes Ltda.	Rosario	Dársena A
OLIVIA. Hugo Stinnes Ltda.	Hamburgo	Dique 2
ESCAUT. Bunge y Born	Amberes	Dique 3
CAMBRIAN PEERESS. Dodero Hnos.	Amberes	Dique 1
HELEN VINMONT. J. M. D'Acosta	San Pedro de Calif.	Dock Sur II

A SALIR

Nombre y agente	Procedencia	Destino
BEDECRAG. Bunge y Born	Dock Sur I	San Vicente
MONTE OLIVIA. A. M. Delfino y Cía.	Dársena Norte	Hamburgo
NIENBURG. E. Arnold	Dársena Norte	Bremen
MAPLEWOOD. L. Dreyfus y Cía.	Dique 1	San Vicente
ROYAL TRANSPORT. Houlder Bros	Dársena Sur	Ramallo
CORDELLIA. Furness Cía.	Dock Sur I	Santos
KING ALFRED. Wilson Sons y Cía.	Dársena Sur	San Nicolás
OUESSANT. Luis Nicol	Dique 4	La Plata
MUNDELTA. Munson S. Line	Dock Sur II	Nueva York
AGHIOS SYRIDON. L. Dreyfus y Cía.	Dock Sur II	San Vicente

BUQUES POSTALES A ENTRAR

MAÑANA

Nombre y agente	Procedencia	Destino
MADRID. Lloyd Norte Alemán	Bremen	Dársena Norte
GELRIA. Lloyd Real Holandés	Amsterdam	Dársena Norte
ASTURIANO. Imp. y Exp. de la Patagonia	Punta Arenas	Dársena Sur

VIERNES 17

EUBEE. Luis Nicol	Hamburgo	Dársena Norte
UPWEY GRANGE. Houlder Bros	Londres	Dársena Norte

SABADO 18

VOLTAIRE. Lamport y Holt	Nueva York	Dársena Norte

MARTES 21

PINCIO. Luis Nicol	Génova	Dársena Norte
DARRO. Mala Real Inglesa	Liverpool	Dársena Norte

MIERCOLES 22

AMMIRAGLIO BETTOLO. Dodero Hnos.	Génova	Dársena Norte
MUNARGO. Munson S. Line	Nueva York	Dársena Norte

BUQUES POSTALES A SALIR

Con indicación del nombre del barco, agente, lugar y hora de salida, puntos para los cuales llevan correspondencia directa y hora del cierre de la valija postal.

HOY

MONTE OLIVIA. A. M. Delfino y Cía. Dársena Norte, hora 16, para Montevideo, Río Grande, San Francisco, Santos, Río de Janeiro, Lisboa, Vigo y Hamburgo. Cierre de la correspondencia a las 12, con alcance a las 19.

MAÑANA

DEMERARA. Mala Real Inglesa. De La Plata para Montevideo, Río de Janeiro, Lisboa, Vigo y Liverpool. Cierre de la correspondencia a las 7, con alcance a las 19.

PAN AMERICA. Munson Line. Dársena Norte, hora 15, para Montevideo, Santos, Río de Janeiro y Nueva York. Cierre de la correspondencia a las 13, con alcance a las 19.

HARDWICKE GRANGE. Houlder Bros. De Montevideo para Londres. Cierre de la correspondencia a las 19, sin alcance.

FLORIDA. Luis Nicol. Dársena Norte, hora 10, para Montevideo, Río de Janeiro, Las Palmas, Marsella y Génova. Cierre de la correspondencia a las 8, con alc

animales con un promedio de 535 1/2 kilos, los que fueron adquiridos por el frigorífico Wilson.

En cuanto a las haciendas de consumo, si bien se realizaron con más facilidad, como consecuencia de la escasez de lotes puestos en venta, los precios no acusaron cambio alguno sobre los obtenidos en el día anterior, habiéndose obtenido como mayores los siguientes: vacas, 0.23.50 $ por $ mn/kg., con un promedio de 423 kilos; vaquillonas, 0.27 por 11 especiales, promedio 286 kilos; novillitos, 0.29 por 34 ídem, promedio 345 kilos, y terneros, 0.35 por 6 mamones especiales, promedio 89 kilos.

En entrada sólo fué de 5517 animales, clasificada en la siguiente forma: novillos 1850, vacas 1681, terneros 2084 y bueyes 2.

Los precios extremos del día fueron los siguientes:

Novillos m/esp. frig.	$ 0.25.—	a 0.26.80
Novillos esp. frig.	" 0.24.—	" 0.24.60
Novillos m/k. frig.	" 0.21.10	" 0.23.40
Novillos mestos frig.	" 0.22.—	" 0.26.10
Novillos consumo	" 0.19.—	" 0.23.50
Novillitos consumo	" 0.19.—	" 0.23.—
Vacas consumo	" 0.12.40	" 0.23.80
Vaquillonas consumo.	" 0.17.50	" 0.27.—
Terneros consumo	" 0.17.—	" 0.25.—

Compras de los frigoríficos durante la mañana: La Blanca 393 cabezas, Sansinena 243, Swift 259, Wilson 603, Armour 1005, The Anglo 238, Smithfield 40.

Salaberry, B. y Cía.: L'Hopital, de 25 de Mayo 27; Lastra, de Chivilcoy 37; Requena, de Juárez 35; Pérez, de Tandil 37; Esnaola, de íd. 45; Echepare, de Azul 24; Gatti, de Lincoln 20 Aizaga, de Rodríguez 100; Mateos, de Capital 32.

Unzué, Alzaga y Cía.: Zaburlin, de Entre Ríos 35.

Alchourrón Ltda.: Manges, de Balcarce 38; Toledo, de íd. 107; García, de íd. 98.

A. y Pueyrredón: Taddeo, de Lincoln 40; Aphalo, de Entre Ríos 82; Greenemill, de Lincoln 22; Aspiroz, de Tandil 23; Brezuela, de la Pampa 78; Carreges, de Tapiz 21.

Arzeno F. B. y Hnos.: Moratta, de Azul 40; Echeverri, de Villegas 36.

Arrieu L.: Benitez, de 25 de Mayo 20.

Avalos y Cía.: Salazar, de Caseros 45.

Alberá P. J. y Cía.: Canestro, de Pehuajó 22.

Barcia J.: Fermanelli, de Lincoln 35.

Pryor e hijos: Duggan, de Lincoln 33; Algorraga, de Córdoba 32.

Palacios Hnos.: Criado, de Guaminí 32.

Puigcrós y Cía.: Areavi, de Santa Fe 57; Bertani, de íd. 59.

Robredo A.: Brandi, de C. Tejedor 32.

Rossi A.: Giuliani, de Chacabuco 32.

Ruiz E. D. y Cía.: Saralegui, de Santa Fe 100.

Suc. Sansot B.: Etchepare, de Nieves 131.

Yraizoz Hnos.: Berg, de Balcarce 57.

Carriquiry, C. y Cía.: Rojas, de Lincoln 38.

Díaz y O.: Elizalde, de C. Tejedor 52; Tribarren, de íd. 35; Arcárate, de Rivadavia 24.

Domecq, C. y Cía.: Pioli, de Azul 30.

Duggan y S.: Wallace, de la Pampa 32.

Estremé Hnos.: Garré, de Lobería 12; Degregori, de Villegas 42.

Elordy J. y Cía.: Jáuregui, de la Pampa 32.

Fraguglia A.: Piesanti, de G. Chaves 49; Angelani, de íd. 50.

Frugone y R.: Depierre, de Lincoln 21.

Genta C. y Cía.: Hurtado, de Tres Arroyos 59; Fredes, de íd. 39.

Gioja y Cía.: Damine, de Juárez 38.

Goñi L. (hijo) y Hnos.: Loredo, de Lobería 72.

Iriart A. y Cía.: Borella, de Bragado 35; Salaberry, de G. Villamonte 27; García, de Bragado 35.

Mayera P. A. y Cía.: Urquiza, de Guaminí 26.

Runge y Born Ltda.: Hirst, de Pinto 34.

Bascarán F.: Rodríguez, de Necochea 32.

Belloc̃q e Hita Duhan, de Caseros 95.

Beristayn y L.: Gonçalves, de Santa Fe 102.

Beazley R. F.: Anchorena, de Balcarce 56.

Cash A., hijos y Cía.: Wright, de Pergamino 23.

Cucullu F. L.: Solvide, de C. Tejedor 24; Crotto, de Saito 65; Campamor, de Tandil 25.

Croharé S.: Carrizo, de Las Flores 46.

Chapar y Cía.: Gallegos, de Juárez 55; Cachau, de Rivadavia 42.

Castellán, N. y Cía.: Aladro, de la Pampa 31.

Lourtet L.: Alvarez, de Tres Arroyos 150.

Lynch L. y Cía.: Barreta, de Magdalena 15.

Lascurain y E.: Aguerre, de Lamadrid 32.

M. de Hoz Hnos.: Johnson, de Tandil 54.

Mihura y Cía.: Giménez, de la Pampa 28.

Murré R. y Cía.: Garciarena, de Balcarce 62.

Méndez Hnos. y Cía.: Nódico, de Tres Arroyos 35.

Morgan y de Marotte: Piccione, de Santa Fe 24; Chiolano, de íd. 75.

Olam F. y Cía.: Pagella, de Pinto 38.

Olano, D. y Cía.: Reynoso, de Tandil 28.

Oscamou y Cía.: Galor, de Balcarce 27.

Parón C. y Peró: Biscayart, de Lobería 33; Serachi, de Lamadrid 27.

Patrón F. L.: Raltanqui, de Palacios 34; Dragalin, de 25 de Mayo 28.

Lalor, Anchorena, de Azul 74; Casabet, de Olavarría 54; Lier, de Azul 24; Pérez, de Ayacucho 50; Harrison, de Pinto 26; Krajozz, de Balcarce 36; Montoxy, de Santa Fe 58; Tagliarotti, de Juárez 62; Raucese, de Tandil 97; Núñez, de C. Tejedor 122; Emerson, de Villegas 29.

Lanusse P. y A.: "Agrícola", de Olavarría 197; Salas, de Lincoln 43; Irigoyen, de Rodríguez 20; Salvo, de Rivadavia 21; "Agrícola", de Guaminí 22.

VENTAS DE AYER

Salaberry, Bercetche y Cía. — 5 tern. buenos de 25 de Mayo a 0.21.60 $ 9, a 0.23, 6 a 0.23.20, 7 novtos. g. a 0.21.80, 8 tern. buenos de Chivilcoy a 0.22.80, 7 a 0.23.60, 2 vaq. g. y cg. a 0.2040, 5 esp. a 0.25, 8 tern. mg. a 0.27, 5 novtos. g. y cg. a 0.19.40, 2 toros mig. a 0.13, 2 tern. mam. de Juárez a 0.34, 9 esp. a 0.30.40, 7 g. a 0.27.40, 16 buenos a 0.24.60, 6 de Pinto a 0.22.80, 5 a 0.30.60, 7 g. a 0.25, 8 buenos a 0.23.80, 3 vaq. g. a 0.21.80, 8 a 0.22.40, 10 vaq. g. y cg. de Cangallo a 0.19.80, 16 g. a 0.22.80, 8 v. esp. a 0.20.80, 11 a 0.20.60, 4 mig. de Azul a 0.18.20, 6 vaq. g. a 0.22.20, 4 v. mestos. a 0.22.20, 2 mig. a 0.18.80, 20 n. m/esp. de Roberts a 0.26.80, 15 mig. de Rodríguez a 0.22, 15 a 0.22.80, 18 a 0.23.40, 27 a 0.23.60, 15 a 0.22, 14 a 0.21.80.

Unzué, Alzaga y Cía.—8 toritos g., 2010 k. de íd. Ríos a 0.18.50 $, 9 tern. buenos, 1860 k., a 0.20, 10 g., 2120 k., a 0.24.10, 8 novtos. g. y cg., 1990 k., a 0.18.60.

Alchourrón Ltda.—9 n. mig., 5855 k., de Balcarce a 0.21.10 $, 5 n. 1525 k. a 0.21.10, 28 tern. mig., 5895 k., a 0.25.50, 30, 4425 k., a 0.26.50, 17 buenos, 4130 k., a 0.21, 41 g., 5480 k., a 0.24, 3 v. esp., 1320 k., a 0.19.

Arrieta y Pueyrredón. — 40 n. esp., 19 225 k., de Lincoln a 0.24.30 $, 24 v., 13.265 k., de G. Chaves a 0.22, 34, 16.643 k., a 0.2.10, 4700 k., a 0.22, 10 n. g., 2324 k., de E. Ríos a 0.20.10, 30, 11.170 k., a 0.20, 20, 7354 k., a 0.19, 9 tern. mig., 1676 k., a 0.24, 10 toritos g. y cg., 2030 k., a 0.17, 3 vaq., 1010 k., a 0.20, 5 tern. esp., 846 k., de Sansot a 0.29.10, 5 g. y cg., 880 k., a 0.23.50, 7 reg., 1490 k., a 0.20.50, 5 v. g., 1640 k., a 0.18.50, 5 g. y cg., 1490 k., a 0.17, 25 novtos. g., 6230 k., de Lamadrid a 0.24.20, 14 tern. g. y cg., 2090 k., a 0.25.60, 3 mam., 240 k., de Pinto a 0.22, 10 reg., 3438 k., a 0.22, 8 n. g. y cg., 1760 reg., de Lincoln a 0.19.50, 9 novtos., 5630 k., a 0.17, Alais M. Castelló.—10 n. m/esp., 11.100 k., de Supacha a 0.26.50 $.

Arzeno Hnos.—10 vaq. g., 3285 k., de Villegas a 0.26.10 $, 6 novtos., 2240 k., a 0.26,10, 20 v. esp., 8735 k., a 0.23, 14 vaq. g., 3440 k., de Azul a 0.24.50, 16 g. y cg., 3680 k., a 0.22.50, 12 tern. reg., 1855 k., a 0.22.

Suc. Sansot B.—9 tern. reg., 1865 k., de Irene a 0.20 $, 2 novtos. g., 540 k., a 0.23.60, 3 vaq., 720 k., a 0.28.60, 14 tern. buenos, 2520 k., a 0.22.50, 14 g., 2390 k., a 0.26.10, 17 g., 3055 k., a 0.25.10, 6 novtos., 2330 k., a 0.23.60, 21 tern. mig., 4420 k., de Nieve a 0.28.20, 14, 3835 k., a 0.27.5, 1420 k., a 0.28, 20 esp., 7030 k., a 0.28, 12 v., 2720 k., a 0.20.20, 13 g., 2765 k., a 0.18.60, 23, 12.385 k., a 0.19 Juárez a 0.26.10 $, 6 vaq. mig., 1040 k., a 0.23.50, 5 novtos, 1010 k., a 0.23.50, 8 tern. reg., 1910 k., a 0.18, 18 esp., 3850 k., a 0.27, 27 mig., 6330 k., a 0.26, 12 g., 2650 k., a 0.22.50.

Iriart A. y Cía.—9 tern. mam., 1035 k., de Bragado a 0.26.90 $, 10 v. esp., 2180 k., a 0.24, 16, 2490 k., a 0.23.10, 17, 2780 k., a 0.23, 9, 1935 k., a 0.22, 17 mig., 3596 k., de Vilamonte a 0.26.90 $, 10 v., 2110 k., a 0.24.10, Mihura y Cía.—5 v. m/esp., 2405 k., de la Pampa a 0.21 $, 4 novtos. esp., 995 k., a 0.25, 13 vaq. mig., 2495 k., a 0.23.

Martínez de Hoz Hnos.—15 tern. mam., 1690 k., de Tandil a 0.30.20 $, 29 buenos, 4540 k., a 0.23.50, 2 novtos., 635 k., a 0.21, 6 vaq. g. y cg., 1460 k., a 0.19.

Murré y Cía.—8 tern. buenos, 940 k., de Balcarce a 0.24 $, 14, 2620 k., a 0.21.40, 18, 2885 k., a 0.22, 22 reg., 3040 k., a 0.20.

Patrón F. L.—10 novtos. m/esp., 2310 k., de Sta. Fe a 0.25 $, 2 vaq. m/esp., 800 k., a 0.23, 21 novtos. esp., 5420 k., a 0.24.50, 6, 1710 k., a 0.24, 9 tern., 1500 k., de 25 de Mayo a 0.28, 12 mig., 2130 k., a 0.26.50, 10 novtos. esp., 2730 k., a 0.24.50, 6 vaq., 1500 k., a 0.24.50.

Rossi A.—21 n. esp., 10.035 k., de Chacabuco a 0.24 $, 10 mig., 5864 k., a 0.10.10.

Ruiz E. D. y Cía.—100 n. esp., 42.830 k., de Sta. Fe a 0.25.70 $.

Rodríguez Hnos.—11 v. m/esp., 12.300 kilos, de Guaminí a 0.23.10 $.

Robredo A.—10 n. mig., 1530 k., de 3 Arroyos a 0.21 $, 19 esp., 6360 k., a 0.28, 23 mig., 4920 k., a 0.20, 29 vaq. esp., 10.415 k. a 0.24.60, 19, 6395 k. a 0.25.60, 13 novtos. m/esp., 4160 k., a 0.27.10, 12 n. g., 4805 k., a 0.24.50, 13 tern. g., 3230 k., a 0.24.

Lascurain y Etchegaray, 14 vaq. g., 5395 k., de Salloldien a 0.22.80 $, 5 tern. g., 3050 k., a 0.25.80, 6 buenos, 750 k., a 0.23, 7 v. esp., 12.865 k., a 0.20, 9 mig., 4600 k., a 0.17.60.

Méndez Hnos. y Cía.—4 n. g., 1530 k., de R. Negro a 0.20 $, 2 novtos. g. y cg., 485 k., a 0.15, 3 g., 1020 k., a 0.16, 15 n. g., 1190 k., a 0.16, 3 n. flac., 1260 k., a 0.16, 7 tern. reg., 1350 k., a 0.21.10, 7, 1350 k., a 0.22, 5 toritos g., 1265, 1065 k., de 3 Arroyos a 0.22, 2 novtos., 730 k., a 0.20, 5 vaq. g. y cg., 1015 k., a 0.20, 6 mig., 1740 k., a 0.26.10, 5, 1975 k., a 0.26.10, 39 tern. esp., 7010 k., de Lamadrid a 0.30.60, 10 g., 2080 k., a 0.26, 11 vaq. g., 3 de 3 Arroyos a 0.23.

Arrieu L.—8 tern. mig., 1150 k., de 25 de Mayo a 0.27 $, 2 g., 310 k., a 0.24, 10 novtos. m/esp., 2690 k., a 0.26, 11 vaq. g., 2320 k., a 0.22, 9 tern., 1530 k., a 0.25, 2 novtos. m/esp., 750 k., a 0.25, 12 vaq. mig., 2610 k., a 0.24.10, 2 v. mig., 1000 k., a 0.15.

Gay V.—21 novtos. esp., 4810 k., de Lobería a 0.24 $, 7 tern., 1310 k., a 0.27.

Gesta P. y Cía.—23 n. m/esp., 12.335 k., de 3 Arroyos a 0.26.20 $, 15 vaq. esp., 5760 k., a 0.25.10, 12 tern. g., 2980 k., a 0.23, 8 buenos, 1795 k., a 0.22.10, 11 v. m/esp., 4720 k., a 0.26, 7 Lauquen a 0.25, 5, 1690 k., a 0.19.50, 8 novtos. mig., 2780 k., a 0.24, 10 vaq. mig., 2340 k., de 3 Arroyos a 0.24, 2 novtos. g., 740 k., a 0.20, 6 tern. buenos, 950 k., a 0.22, 9, 2190 k., a 0.22, 3 toritos, 760 k., a 0.19.

Domecq, Cayetano Vda. e Hijos, 12 n. esp., 5040 k., de Azul a 0.19.10 $, 6 vaq. g., 2240 k., a 0.21, 11 g. y cg., 2170 k., a 0.20.

Díaz y Olivera.—18 n. esp., 26.095 k., de C. Tejedor a 0.24 $, 24 novtos., 9360 k., a 0.29, 13 n., 5325 k., de Rivadavia a 0.23.60, 10 esp., 1530 k., a 0.23.

Estremé Hnos.—12 v. blc., 4050 k., de Lobería a 0.12 $.

Elordy y Cía.—20 n. g., 3140 k., de la Pampa a 0.25.20 $, 72 esp., 33.150 k., a 0.24.10.

Belloc̃q e Hita.—75 vaq. g., 21.780 k., de Caseros a 0.22.10 $, 17 novtos., 6495 k., a 0.21.10.

Balcarce y Cía.—16 n. esp., 7130 k., de Sta. Fe a 0.25 $, 11 novtos., 4660 k., a 0.25, 13 vaq., 4370 k., a 0.23, 15, 5125 k., a 0.24.50, 46 n. esp., 21.480 k., de S. Guillermo a 0.24.10.

Bascarán e Hijos, esp., 2960 k., de Necochea a 0.26 $, 2 novtos., 695 k., a 0.25.50, 2 vaq., 815 k., a 0.25.50, 9 v. m/esp., 3600 k., a 0.23.50.

Beazley R. F.—22 n. m/g., 8235 k., a 0.26.10 $, 44 v. g. y cg., 20.305 k., a 0.16.10.

Castellán, Nicora y Cía.—7 vaq. mig., 2610 k., de la Pampa a 0.23.20 $, 24 g., 7176 k., a 0.23, 7 esp., 2730 k., a 0.24.

Cucullu F.—15 v. esp., 5560 k., de C. Tejedor a 0.21.50 $, 10 mig., 4840 k., a 0.18.

Accame, Bellini y Cía.—115 n. g., 89.080 k., de Pergamino a 0.23.10 $, 7 v. g., 3190 k., de 25 de Mayo a 0.18, 6, 2920 k., a 0.18, 7, 3705 k., a 0.20, 5 tern. g., 5234 k., de T. Lauquen a 0.21, 14 g., 4550 k., a 0.20, 2, 3838 k., a 0.21.

Avalos y Cía.—23 tern. esp., 4730 k., de Caseros a 0.28.60 $, 10 mam., 1210 k., a 0.31, 7 buenos, 1020 k., a 0.21.

Andie y Bagnasco.—11 tern. esp., 2225 k., de C. Chaves a 0.27 $, 11, 2130 k., a 0.25, 15 vaq. mig., 4280 k., a 0.23, 12 g., 2440 k., a 0.23.10, 6 esp., 1530 k., a 0.25.20, 22 tern. mig., 3870 k., a 0.25, 14 buenos, 2610 k., a 0.22, 3 toritos g., 1150 k., a 0.19, 2 toros mig., 1440 k., a 0.15.

Barcia J.—19 novtos. g., 5160 k., de Lincoln a 0.22.50 $, 16 vaq., 4225 k., a 0.23.60.

Bavera P. A. y Cía.—20 vaq. g., 6960 k., de Guaminí a 0.22.50 $, 15, 4060 k., a 0.22, 22, 6830 k., a 0.21.10.

Chapar y Cía.—28 tern. mig., 6520 k., de Juárez a 0.26 $, 27 esp., 5360 k., a 0.27, 42 n. mig., 8530 k., a 0.26.50.

Croharé S.—46 tern. g., 9005 k., de Las Flores a 0.24 $.

Cash I. (hijo) y Cía.—8 novtos. m/esp., 2910 k., de Pergamino a 0.26.10 $, 6 esp., 2475 k., a 0.24.10, 3 vaq. mig., 1835 k., a 0.23.60, 6 esp., 1860 k., a 0.26.60.

Córdoba é hijo.—3 vaq. m/esp., 815 k., de Lobos a 0.26 $, 6 toritos g., 1770 k., a 0.20, 8 v. mig., 2030 k., a 0.17.50, 4 g., 1480 k., a 0.18.

Crespo y Rodríguez.—6 tern. mig., 1030 k., de 25 de Mayo a 0.25.50 $, 9 tern. esp., 1025 k., a 0.20, 9 tern. g., 1960 k., a 0.24.

Carriquiry, Casaux y Etcheverry 5 tern., en 906 k., de Lincoln a 0.24.10 $, 11, 2270 k., a 0.25, 14 vaq. esp., 3426 k., a 0.25.80, 7 mig., 2950 k., a 0.23.60.

C. Goñi hijo y Hnos.—10 v. mig., 5680 k., de Lobería a 0.17.50 $, 12 esp., 6360 k., a 0.17.70, 19 tern. mig., 3950 k., a 0.25, 15, 2030 k., a 0.26.50, 19 esp., 6580 k., a 0.28.50, 29 mig., 4829 k., a 0.26, 32 5805 k., a 0.25, 19, 4000 k., a 0.26.

García M.—8 tern. mig., 1360 k., de Lincoln a 0.18 $, 5 g., 2400 k., a 0.16, 2 toritos mig., 1360 k., a 0.19, 42 n. g. y cg., 16.600 k., a 0.20.20, 13 Vilmes a 0.20.10, Gioja y Cía.—12 tern. mig., 2610 k., de Vilamonte a 0.20 $, 6 vaq. mig., 1040 k., a 0.23.50, 5 novtos, 1010 k., a 0.23.50, 8 tern. reg., 1910 k., a 0.18, 18 esp., 3850 k., a 0.27, 27 mig., 6330 k., a 0.26, 12 g., 2650 k., a 0.22.50.

Iriart A. y Cía.—9 tern. mam., 1035 k., de Bragado a 0.26.90 $, 10 v., 2180 k., a 0.24, 16, 2490 k., a 0.23.10, 17, 2780 k., a 0.23, 9, 1935 k., a 0.22, 17 mig., 3596 k., de Vilamonte a 0.26.90 $, 10 v., 2110 k., a 0.24.10, Mihura y Cía.—5 v. m/esp., 2405 k., de la Pampa a 0.21 $, 4 novtos. esp., 995 k., a 0.25, 13 vaq. mig., 2495 k., a 0.23.

Martínez de Hoz Hnos.—15 tern. mam., 1690 k., de Tandil a 0.30.20 $, 29 buenos, 4540 k., a 0.23.50, 2 novtos., 635 k., a 0.21, 6 vaq. g. y cg., 1460 k., a 0.19.

Murré y Cía.—8 tern. buenos, 940 k., de Balcarce a 0.24 $, 14, 2620 k., a 0.21.40, 18, 2885 k., a 0.22, 22 reg., 3040 k., a 0.20.

Patrón F. L.—10 novtos. m/esp., 2310 k., de Sta. Fe a 0.25 $, 2 vaq. m/esp., 800 k., a 0.23, 21 novtos. esp., 5420 k., a 0.24.50, 6, 1710 k., a 0.24, 9 tern., 1500 k., de 25 de Mayo a 0.28, 12 mig., 2130 k., a 0.26.50, 10 novtos. esp., 2730 k., a 0.24.50, 6 vaq., 1500 k., a 0.24.50.

Rossi A.—21 n. esp., 10.035 k., de Chacabuco a 0.24 $, 10 mig., 5864 k., a 0.10.10.

Ruiz E. D. y Cía.—100 n. esp., 42.830 k., de Sta. Fe a 0.25.70 $.

Rodríguez Hnos.—11 v. m/esp., 12.300 kilos, de Guaminí a 0.23.10 $.

Robredo A.—10 n. mig., 1530 k., de 3 Arroyos a 0.21 $, 19 esp., 6360 k., a 0.28, 23 mig., 4920 k., a 0.20, 29 vaq. esp., 10.415 k. a 0.24.60, 19, 6395 k. a 0.25.60, 13 novtos. m/esp., 4160 k., a 0.27.10, 12 n. g., 4805 k., a 0.24.50, 13 tern. g., 3230 k., a 0.24.

Lascurain y Etchegaray, 14 vaq. g., 5395 k., de Salloldien a 0.22.80 $, 5 tern. g., 3050 k., a 0.25.80, 6 buenos, 750 k., a 0.23, 7 v. esp., 12.865 k., a 0.20, 9 mig., 4600 k., a 0.17.60.

Méndez Hnos. y Cía.—4 n. g., 1530 k., de R. Negro a 0.20 $, 2 novtos. g. y cg., 485 k., a 0.15, 3 g., 1020 k., a 0.16, 15 n. g., 1190 k., a 0.16, 3 n. flac., 1260 k., a 0.16, 7 tern. reg., 1350 k., a 0.21.10, 7, 1350 k., a 0.22, 5 toritos g., 1265, 1065 k., de 3 Arroyos a 0.22, 2 novtos., 730 k., a 0.20, 5 vaq. g. y cg., 1015 k., a 0.20, 6 mig., 1740 k., a 0.26.10, 5, 1975 k., a 0.26.10, 39 tern. esp., 7010 k., de Lamadrid a 0.30.60, 10 g., 2080 k., a 0.26, 11 vaq. g., 3 de 3 Arroyos a 0.23.

Arrieu L.—8 tern. mig., 1150 k., de 25 de Mayo a 0.27 $, 2 g., 310 k., a 0.24, 10 novtos. m/esp., 2690 k., a 0.26, 11 vaq. g., 2320 k., a 0.22, 9 tern., 1530 k., a 0.25, 2 novtos. m/esp., 750 k., a 0.25, 12 vaq. mig., 2610 k., a 0.24.10, 2 v. mig., 1000 k., a 0.15.

Gay V.—21 novtos. esp., 4810 k., de Lobería a 0.24 $, 7 tern., 1310 k., a 0.27.

Gesta P. y Cía.—23 n. m/esp., 12.335 k., de 3 Arroyos a 0.26.20 $, 15 vaq. esp., 5760 k., a 0.25.10, 12 tern. g., 2980 k., a 0.23, 8 buenos, 1795 k., a 0.22.10, 11 v. m/esp., 4720 k., a 0.26, 7 Lauquen a 0.25, 5, 1690 k., a 0.19.50, 8 novtos. mig., 2780 k., a 0.24, 10 vaq. mig., 2340 k., de 3 Arroyos a 0.24, 2 novtos. g., 740 k., a 0.20, 6 tern. buenos, 950 k., a 0.22, 9, 2190 k., a 0.22, 3 toritos, 760 k., a 0.19.

Domecq, Cayetano Vda. e Hijos, 12 n. esp., 5040 k., de Azul a 0.19.10 $, 6 vaq. g., 2240 k., a 0.21, 11 g. y cg., 2170 k., a 0.20.

Díaz y Olivera.—18 n. esp., 26.095 k., de C. Tejedor a 0.24 $, 24 novtos., 9360 k., a 0.29, 13 n., 5325 k., de Rivadavia a 0.23.60, 10 esp., 1530 k., a 0.23.

Estremé Hnos.—12 v. blc., 4050 k., de Lobería a 0.12 $.

Elordy y Cía.—20 n. g., 3140 k., de la Pampa a 0.25.20 $, 72 esp., 33.150 k., a 0.24.10.

Belloc̃q e Hita.—75 vaq. g., 21.780 k., de Caseros a 0.22.10 $, 17 novtos., 6495 k., a 0.21.10.

Balcarce y Cía.—16 n. esp., 7130 k., de Sta. Fe a 0.25 $, 11 novtos., 4660 k., a 0.25, 13 vaq., 4370 k., a 0.23, 15, 5125 k., a 0.24.50, 46 n. esp., 21.480 k., de S. Guillermo a 0.24.10.

Bascarán e Hijos, esp., 2960 k., de Necochea a 0.26 $, 2 novtos., 695 k., a 0.25.50, 2 vaq., 815 k., a 0.25.50, 9 v. m/esp., 3600 k., a 0.23.50.

Beazley R. F.—22 n. m/g., 8235 k., a 0.26.10 $, 44 v. g. y cg., 20.305 k., a 0.16.10.

Castellán, Nicora y Cía.—7 vaq. mig., 2610 k., de la Pampa a 0.23.20 $, 24 g., 7176 k., a 0.23, 7 esp., 2730 k., a 0.24.

Cucullu F.—15 v. esp., 5560 k., de C. Tejedor a 0.21.50 $, 10 mig., 4840 k., a 0.18.

Accame, Bellini y Cía.—115 n. g., 89.080 k., de Pergamino a 0.23.10 $, 7 v. g., 3190 k., de 25 de Mayo a 0.18, 6, 2920 k., a 0.18, 7, 3705 k., a 0.20, 5 tern. g., 5234 k., de T. Lauquen a 0.21, 14 g., 4550 k., a 0.20, 2, 3838 k., a 0.21.

Avalos y Cía.—23 tern. esp., 4730 k., de Caseros a 0.28.60 $, 10 mam., 1210 k., a 0.31, 7 buenos, 1020 k., a 0.21.

Andie y Bagnasco.—11 tern. esp., 2225 k., de C. Chaves a 0.27 $, 11, 2130 k., a 0.25, 15 vaq. mig., 4280 k., a 0.23, 12 g., 2440 k., a 0.23.10, 6 esp., 1530 k., a 0.25.20, 22 tern. mig., 3870 k., a 0.25, 14 buenos, 2610 k., a 0.22, 3 toritos g., 1150 k., a 0.19, 2 toros mig., 1440 k., a 0.15.

Barcia J.—19 novtos. g., 5160 k., de Lincoln a 0.22.50 $, 16 vaq., 4225 k., a 0.23.60.

Bavera P. A. y Cía.—20 vaq. g., 6960 k., de Guaminí a 0.22.50 $, 15, 4060 k., a 0.22, 22, 6830 k., a 0.21.10.

Chapar y Cía.—28 tern. mig., 6520 k., de Juárez a 0.26 $, 27 esp., 5360 k., a 0.27, 42 n. mig., 8530 k., a 0.26.50.

Croharé S.—46 tern. g., 9005 k., de Las Flores a 0.24 $.

Cash I. (hijo) y Cía.—8 novtos. m/esp., 2910 k., de Pergamino a 0.26.10 $, 6 esp., 2475 k., a 0.24.10, 3 vaq. mig., 1835 k., a 0.23.60, 6 esp., 1860 k., a 0.26.60.

Córdoba é hijo.—3 vaq. m/esp., 815 k., de Lobos a 0.26 $, 6 toritos g., 1770 k., a 0.20, 8 v. mig., 2030 k., a 0.17.50, 4 g., 1480 k., a 0.18.

Crespo y Rodríguez.—6 tern. mig., 1030 k., de 25 de Mayo a 0.25.50 $, 9 tern. esp., 1025 k., a 0.20, 9 tern. g., 1960 k., a 0.24.

Carriquiry, Casaux y Etcheverry 5 tern., en 906 k., de Lincoln a 0.24.10 $, 11, 2270 k., a 0.25, 14 vaq. esp., 3426 k., a 0.25.80, 7 mig., 2950 k., a 0.23.60.

C. Goñi hijo y Hnos.—10 v. mig., 5680 k., de Lobería a 0.17.50 $, 12 esp., 6360 k., a 0.17.70, 19 tern. mig., 3950 k., a 0.25, 15, 2030 k., a 0.26.50, 19 esp., 6580 k., a 0.28.50, 29 mig., 4829 k., a 0.26, 32 5805 k., a 0.25, 19, 4000 k., a 0.26.

García M.—8 tern. mig., 1360 k., de Lincoln a 0.18 $, 5 g., 2400 k., a 0.16, 2 toritos mig., 1360 k., a 0.19, 42 n. g. y cg., 16.600 k., a 0.20.20, 13 Vilmes a 0.20.10, Gioja y Cía.—12 tern. mig., 2610 k., de Vilamonte a 0.20 $, 6 vaq. mig., 1040 k., a 0.23.50, 5 novtos, 1010 k., a 0.23.50, 8 tern. reg., 1910 k., a 0.18, 18 esp., 3850 k., a 0.27, 27 mig., 6330 k., a 0.26, 12 g., 2650 k., a 0.22.50.

Iriart A. y Cía.—9 tern. mam., 1035 k., de Bragado a 0.26.90 $, 10 v., 2180 k., a 0.24, 16, 2490 k., a 0.23.10, 17, 2780 k., a 0.23, 9, 1935 k., a 0.22, 17 mig., 3596 k., de Vilamonte a 0.26.90 $, 10 v., 2110 k., a 0.24.10, Mihura y Cía.—5 v. m/esp., 2405 k., de la Pampa a 0.21 $, 4 novtos. esp., 995 k., a 0.25, 13 vaq. mig., 2495 k., a 0.23.

Martínez de Hoz Hnos.—15 tern. mam., 1690 k., de Tandil a 0.30.20 $, 29 buenos, 4540 k., a 0.23.50, 2 novtos., 635 k., a 0.21, 6 vaq. g. y cg., 1460 k., a 0.19.

Murré y Cía.—8 tern. buenos, 940 k., de Balcarce a 0.24 $, 14, 2620 k., a 0.21.40, 18, 2885 k., a 0.22, 22 reg., 3040 k., a 0.20.

Patrón F. L.—10 novtos. m/esp., 2310 k., de Sta. Fe a 0.25 $, 2 vaq. m/esp., 800 k., a 0.23, 21 novtos. esp., 5420 k., a 0.24.50, 6, 1710 k., a 0.24, 9 tern., 1500 k., de 25 de Mayo a 0.28, 12 mig., 2130 k., a 0.26.50, 10 novtos. esp., 2730 k., a 0.24.50, 6 vaq., 1500 k., a 0.24.50.

Rossi A.—21 n. esp., 10.035 k., de Chacabuco a 0.24 $, 10 mig., 5864 k., a 0.10.10.

Ruiz E. D. y Cía.—100 n. esp., 42.830 k., de Sta. Fe a 0.25.70 $.

Rodríguez Hnos.—11 v. m/esp., 12.300 kilos, de Guaminí a 0.23.10 $.

Robredo A.—10 n. mig., 1530 k., de 3 Arroyos a 0.21 $, 19 esp., 6360 k., a 0.28, 23 mig., 4920 k., a 0.20, 29 vaq. esp., 10.415 k. a 0.24.60, 19, 6395 k. a 0.25.60, 13 novtos. m/esp., 4160 k., a 0.27.10, 12 n. g., 4805 k., a 0.24.50, 13 tern. g., 3230 k., a 0.24.

Lascurain y Etchegaray, 14 vaq. g., 5395 k., de Salloldien a 0.22.80 $, 5 tern. g., 3050 k., a 0.25.80, 6 buenos, 750 k., a 0.23, 7 v. esp., 12.865 k., a 0.20, 9 mig., 4600 k., a 0.17.60.

Méndez Hnos. y Cía.—4 n. g., 1530 k., de R. Negro a 0.20 $, 2 novtos. g. y cg., 485 k., a 0.15, 3 g., 1020 k., a 0.16, 15 n. g., 1190 k., a 0.16, 3 n. flac., 1260 k., a 0.16, 7 tern. reg., 1350 k., a 0.21.10, 7, 1350 k., a 0.22, 5 toritos g., 1265, 1065 k., de 3 Arroyos a 0.22, 2 novtos., 730 k., a 0.20, 5 vaq. g. y cg., 1015 k., a 0.20, 6 mig., 1740 k., a 0.26.10, 5, 1975 k., a 0.26.10, 39 tern. esp., 7010 k., de Lamadrid a 0.30.60, 10 g., 2080 k., a 0.26, 11 vaq. g., 3 de 3 Arroyos a 0.23.

Arrieu L.—8 tern. mig., 1150 k., de 25 de Mayo a 0.27 $, 2 g., 310 k., a 0.24, 10 novtos. m/esp., 2690 k., a 0.26, 11 vaq. g., 2320 k., a 0.22, 9 tern., 1530 k., a 0.25, 2 novtos. m/esp., 750 k., a 0.25, 12 vaq. mig., 2610 k., a 0.24.10, 2 v. mig., 1000 k., a 0.15.

Gay V.—21 novtos. esp., 4810 k., de Lobería a 0.24 $, 7 tern., 1310 k., a 0.27.

Gesta P. y Cía.—23 n. m/esp., 12.335 k., de 3 Arroyos a 0.26.20 $, 15 vaq. esp., 5760 k., a 0.25.10, 12 tern. g., 2980 k., a 0.23, 8 buenos, 1795 k., a 0.22.10, 11 v. m/esp., 4720 k., a 0.26, 7 Lauquen a 0.25, 5, 1690 k., a 0.19.50, 8 novtos. mig., 2780 k., a 0.24, 10 vaq. mig., 2340 k., de 3 Arroyos a 0.24, 2 novtos. g., 740 k., a 0.20, 6 tern. buenos, 950 k., a 0.22, 9, 2190 k., a 0.22, 3 toritos, 760 k., a 0.19.

Domecq, Cayetano Vda. e Hijos, 12 n. esp., 5040 k., de Azul a 0.19.10 $, 6 vaq. g., 2240 k., a 0.21, 11 g. y cg., 2170 k., a 0.20.

Díaz y Olivera.—18 n. esp., 26.095 k., de C. Tejedor a 0.24 $, 24 novtos., 9360 k., a 0.29, 13 n., 5325 k., de Rivadavia a 0.23.60, 10 esp., 1530 k., a 0.23.

Estremé Hnos.—12 v. blc., 4050 k., de Lobería a 0.12 $.

Elordy y Cía.—20 n. g., 3140 k., de la Pampa a 0.25.20 $, 72 esp., 33.150 k., a 0.24.10.

Belloc̃q e Hita.—75 vaq. g., 21.780 k., de Caseros a 0.22.10 $, 17 novtos., 6495 k., a 0.21.10.

Balcarce y Cía.—16 n. esp., 7130 k., de Sta. Fe a 0.25 $, 11 novtos., 4660 k., a 0.25, 13 vaq., 4370 k., a 0.23, 15, 5125 k., a 0.24.50, 46 n. esp., 21.480 k., de S. Guillermo a 0.24.10.

Bascarán e Hijos, esp., 2960 k., de Necochea a 0.26 $, 2 novtos., 695 k., a 0.25.50, 2 vaq., 815 k., a 0.25.50, 9 v. m/esp., 3600 k., a 0.23.50.

Beazley R. F.—22 n. m/g., 8235 k., a 0.26.10 $, 44 v. g. y cg., 20.305 k., a 0.16.10.

Programa de radio

PARA HOY

LOZ

Broadcasting LA NACION, 330. —
11 a 13. La Orquesta típica Peressini.
Rosita Montemar, canto.
Orquesta típica Ernesto J. Rossi.
Boletín de LA NACION.
12. Hora oficial.
13 a 14. Informes sobre el valor de la propiedad rural y del ganado.
Boletín de los Mercados de Liniers y Tablada.
16.30 a 17.30. Hora Harrods. Transmisión desde el salón de té.
17.30 a 18.30. Orquesta típica de la Atlantic Jazz-band.
Beatriz Mistral, canto.
18.30 a 19.30. Transmisión desde el Real Cine: Orquesta clásica. Fonotipia típica Guido y Real Jazz Verona.
20 a 21.30. Orquesta típica Mignot, compuesta por Mauricio E. Mignot, piano; A. Correa de José Polizzi, violines, y Carlos Capmany, bandoneón. Dúo Aspitia-Sarry, acompañado por los guitaristas Molinari y Aspitia. Boletín de LA NACION.
21.30 a 23.30. Eugenia A. de Delhomme, soprano.
Julio Zuzz, tenor.
Sara Miquel, piano.
Obdulio A. Lima y E. Albistur, dúo de guitarras.
Orquesta clásica L O Z.
23. Hora oficial.

L O X, 380.—10.50 a 11.30. Informativo.
11.30 a 14. Orquesta típica.
Orquesta clásica.
Dúo de bandoneones.
14. Boletín del M. de Agricultura.
14.30 a 17. Orquesta clásica.
Tipica Fresedo.
17 a 24. Orquesta clásica Radio Cultura.
A. P. Irusta, canto.
Dúo Magaldi-Noda, canto y guitarra, acompañado por Pesoa.
Orquesta típica.
Ciclón Jazz.
L O O, 252.—12. Orquesta típica Polito, Bailables, cantados por Lolita Gres.
Dúo Cardelli-Balvedere.
Guitarrista Canataro.
Abelardo Ferreira, bailables.
Violinista G. Sirolli.
17.30. Orquesta típica Radio Prieto.
Jazz-band L O O.
Dúo Los Porteñitos.
Canciones por Ramón Montes.
18. Orquesta típica Bonavena.
Bailables cantados por Mary Wite.
Batlista Sirio, Herminia Velich.
Violinista Di Grandis.
19. Orquesta típica Polito.
Bandoneonista J. Pursali.
20.30. Rondalla Zaragoza.
Bailables cantados por Negrete.

L O R, 345.—12 a 14. Orquesta clásica.
Tenor Negrete.
Violinista Ukusic.
Jazz L O R.
17. Té clásico.
Soprano Sra. Celina Badessi, romanzas.
Violoncelista Calucci, acompañado por Logiovine.
19. Orquesta L O R.
Dúos de tenor y soprano.
Audición de zarzuelas por la compañía de la estación.
21. Orquesta clásica.
Tenor Pedro Somali.
Canciones por R. Geli.
L O Q, 261.—11 a 13. Típica Glampe.
E. Vendittuoli, bailables cantados.
16.30 a 18.30. Típica de la estación.
Srta. Carmen Luzizano, bailables cantados.
Rondalla Aragón.
Canto por Barreiro.
Srta. Margarita Llorente, bailables cantados.
Di Benedetto, canto y guitarra.
21 a 23.30. Tipica Callao.
Antonio Pavesi, canto, acompañado por el guitarrista Miguel Suárez.
Richard, canto, acompañado por los guitarristas Iturralde-Marino.
César García de Zúñiga, recitados.
L O Y, 316.—10 a 14.30. Orquesta típica Continental.
Dúo Márquez-Estrella, acompañado por Dumas y Di Benedetto.
Orquesta típica Guisado.
Orquesta típica Casanova.
Canto por Casanova.
Orquesta clásica L O Y.
Jazz band Yanni Schichi.
Solos de flauta, violín, saxofón y violoncelo.
Canciones coreadas por los componentes de la jazz.
Orquesta típica Alé.
Marie Esther Morelli, canciones.
Dúo Marín-Corsini, acompañado por Ricardo.
Jazz-band Donald.
Orquesta típica Amar.
Soprano Clara Shinskay, acompañada en el piano por Natalia Aiperri.
Orquesta clásica L O Y.
Jazz band y típica.
20 a 24.30. Dúo Yannelli-Bonsergent, acompañado por Muzzupappa y Pisani.
Orquesta típica Lauria.
Solos de violín, violoncelo, saxofón y flauta.
21 a 23.30. Dúo Ruiz-Acuña, guitarristas Gómez y Davis.
Orquesta típica Chiericatti.
Srta. Zurma Tomasulo, recitados, acompañada por la orquesta clásica.
Jazz band Yanke.
Orquesta típica y jazz band Grassi.
Orquesta clásica L. O. Y.
L O T, 400.—11 a 13.30. Orquesta del Plata, integrada por A. Sureda (h.), bandoneón; F. Occhiuzzi, piano, y O. Valpreda, violín.
Solos de piano por F. Occhiuzzi.
Solos de violín por O. Valpreda.
Jazz band Pané.
17 a 19. Orquesta L O T.
Bailables al piano por Yanni Schichi.
Solos de violín por O. Valpreda.
Dúo de bandoneones.
José Costábile, violín.
17.30 a 19.30. Canto por la Srta. Kela.
Canto por la Srta. Lita Merelló.
Rebeca Imaz, recitado.
Orquesta típica Brusa.
Orquesta típica Brusa.
Canto y guitarra por Alberto Cosentino.
19.30 a 20.30. Monólogos y cuentos cómicos por el actor nacional Fernando Ochoa.
Orquestas típica, clásica y jazz-band Brusa.
Canto en inglés por John.
20.30 a 23.30. Dúo Julio César Pereyra.-Numa Córdoba, canto y guitarras.
Audición de música antigua de autores populares.
22. Hora.
Orquestas típica y jazz-band Brusa.
Conjunto norteño de música nativa que dirige Sr. Lobos.
L O O, 252.—12. Orquesta clásica.
Ferreyra, tenor.
Solos de violín y violoncelo.
Canciones por Ramón Montes.
17.30. Orquesta típica Radio Prieto.
Canto con guitarras por R. F. López.
18. Orquesta Bonavena.
Canto por Emilia Orrico.
19. Gran orquesta.
Violinista Ukusic, acompañado por el pianista Borgatello.
Canciones por la Srta. Aurora Sáenz.
20.30. Audición por la compañía de zarzuelas de la estación, con la dirección del maestro Franco Gil Sáenz.
L O R, 345.—12 a 14. Orquesta típica.
Violinista E. Orefice.
Cancionista Mary White.
Dúo Los Porteñitos.
Pursali, bandoneón.
Bailables cantados por la Srta. Hermisinda Velich.
17. Orquesta Radio Prieto.
Roque F. López, guitarra.
Srta. Celina Badessi, soprano.
Abelardo Ferreyra, tenor.
19. Orquesta típica Polito.
20.30. Rondalla Zaragoza.
Bailables cantados por la Srta. Stella Zumarán.
L O T, 400.—11 a 13.30. Orquesta Bairos.
Solos de bandoneón por A. Sureda.
La Rebelita, canto, acompañada por la orquesta.
17 a 19. Orquesta L O T.
Canto por la soprano Srta. Margarita Montel.
Bailables al piano por la Srta. Blanca María Urquiola.
20 a 20.30. Boletín noticioso.
20.30 a 21. Orquesta L O T.
21. Hora oficial.
21 a 23.30. Orquesta L O T.
Luis Lorenzo, barítono, acompañado en el piano por Rodolfo Alleva.
Jazz-band Padula, integrada por Miguel Padula, bandoneón; Juan Alborznoz, piano; José Boggiano, batería; Atilio Ponte, saxofón, y Miguel Suozzi y Alfredo Fernández, violines.
L O Y, 316.—10 a 11.30. Orquesta típica Zlecaro-Podestá.
Salvador Quirós, canciones.
Orquesta típica Rezzano.
G. Rodríguez, canciones.
Orquesta típica Pampa.
Orquesta típica Cima.
Juan Gilberti, canto.
Orquesta clásica L O Y.
Jazz-band Yanke.
Solos de violín, saxofón, flauta y violoncelo.
Orquesta típica y tangos cantados.
16 a 20. Ercilio Escudero, guitarra.
Dúo Marín-Corsini, acompañado por el guitarrista Ricardo.
Orquesta típica Continental.
Jazz-band Donald.
Alberto Diana Lavalle, guitarra.
Orquesta típica Moreno.
Srta. Carmen Clérici, canciones, acompañada en el piano por Fito.
Bailables cantados por Fito.
Orquesta típica Radio Nacional.
Orquesta típica L O Y.
Solos de violín, saxofón, flauta y violoncelo.
Jazz-band Yanke.
20 a 23.30. Dúo Pelais-Italo, acompañado por los guitaristas Aguilar y Parés.
Orquesta típica Camacho.
Jazz-band Yanke.
Orquestas típica y jazz-band Adolfo R. Avilés.
Canto por Avilés.
Srta. Carmen Clérici, canto, acompañada en el piano por Fito.
Monólogos por el actor Segundo Pomar.
Jazz-band Yanke.
Orquesta típica Radio Nacional.
Orquesta clásica L O Y.
L O Q, 261.—11 a 13. Orquesta típica Rocco.
Carlos Veccar, bailables cantados.
16.30 a 18.30. Orquesta típica América.
Jazz-band Típica.
Dúo de piano y violín Juan Polito y Emilia Lurbás.
21 a 23. Orquesta típica Paquito.
Miguel Mendía, canto, acompañado por los guitaristas Rado y Zerda.
Srta. María Dolores de Gianello, canto, acompañada por Eduardo J. Gianello.
José Colucci, canto en broma.

ROSARIO

F 2, 270.—11 a 13.30. Orquesta típica F 2.
Juan Alma, violín clásico.
Preclos de cereales.
Dúo criollo.
17.30 a 21. Orquesta clásica F 2.
Orquesta típica F 2.
Jazz-band Triunfo.
E. Simballik, violín.
Recitado por Azcárate.
Boletín informativo.
20. Hora.

CORREO

A Dos argentinos, Berabevú: La provisión por plaza, por día y sin variaciones durante el año, para todas las unidades del Ejército, comprenda los siguientes artículos, según la dosificación indicada, en gramos: carne, 780; pan o galleta, 600; fideos, 70; sémola, 35; arroz, 60; trigo pisado, 30; maíz pisado, 50; porotos, 25; garbanzos, 15; arvejas, 15; pimentón, 1; conserva, 1; sal, 40; azúcar, 60; café, 15; jabón, 35; leña, 1500; leche y verduras, valor de ocho centavos.

*** A Un porteño, Ciudad: En la noche del 26 de julio de 1890 se dió en el Teatro de la Opera "La Favorita", desempeñando el papel de protagonista la mezzosoprano Mantelli.

*** A Observador, Reconquista: Los billetes de 10.000 coronas austriacas, que llevan la leyenda "Zehntausend Kronen", son canjeables hasta el 31 de mayo de 1928. Para los de 5000, 50.000, 100.000 y 500.000 no hay aún fecha de canje establecida. No tienen ningún valor los billetes de 1000 coronas con leyenda en idioma alemán en el anverso y en húngaro en el reverso, como tampoco los de 10.000 coronas, de 2 de noviembre de 1918, a menos que lleven estampillado en colorado, con la inscripción "Deutsch Oesterreich", El valor de 10.000 coronas es de un chelín austriaco, lo que da para 1.000.000 de dichas unidades un valor aproximado de 32.90 pesos moneda nacional.

*** A Un curioso, Ciudad: Los clubs "rotarianos" tienen como misión difundir un espíritu de cordialidad humana y confraternidad, haciendo el bien, alegremente, sin distinción de razas ni credos, y tienen como símbolo una rueda de engranaje, que gira constantemente. En cada Rotary Club no puede haber sino un socio de cada especialidad, a fin de evitar el predominio de un gremio o de una profesión cualquiera sobre las otras. Así, una vez admitido un fabricante de automóviles en un club, ya no puede ingresar otro en tal carácter; aunque sí, por ejemplo, en la práctica, como comerciante en neumáticos u otra actividad no idéntica a la ya admitida.

*** A J. F., Deheza: Solicite usted los catálogos que desea a la Oficina de Propaganda e Informes del Ministerio de Agricultura, Paseo Colón 974.

*** A M. Q. D., General Pinto: No conocemos el domicilio del colaborador aludido, pero el interesado puede escribirle a esta redacción.

*** A Lector, Puerto Belgrano: La comisión de la rifa de su referencia pro Colegio María Auxiliadora nos informa que ésta se sorteará indefectiblemente el 10 de agosto venidero.

*** A Un viejo subscriptor, Camilo Aldao: Ha cesado toda obligación del padre con respecto al hijo al llegar éste a su mayor edad.

*** A Un subscriptor J. N. A., Ciudad: Si el contrato de alquiler del local del negocio es por dos años o más, el locatario está obligado a restituirlo a su dueño a la expiración de aquél, toda vez que el propietario se niega a renovarlo.

*** A Una subscriptora de Devoto: Es indiscutible la facultad del Consejo Nacional de Educación para nombrar y remover el personal de las escuelas de su dependencia. No tiene usted, por lo tanto, ninguna reclamación que hacer.

*** A G. F. de P., Ciudad: No podemos dar en esta sección informes sobre casas o firmas comerciales.

*** A C. L., Avellaneda: El casco de la fragata Sarmiento es y ha sido siempre de hierro.

*** A Una lectora antigua, Ciudad: Si se trata de una casa de pensión familiar no debió sacar patente, pues ello implica a la vez inscribir su establecimiento en la Municipalidad a los efectos de la inspección, en su carácter de negocio, al cual se le aplica una tasa de retribución de servicios, de barrido, alumbrado y limpieza, aparte del que abona la finca.

*** A B. F., Cerito: La estación Tapalqué, del F. C. S., se halla aproximadamente a 87 metros sobre el nivel del mar.

*** A Subscriptor, Maipú: está prohibida en el territorio de la Provincia de Buenos Aires la venta de billetes de cualquier lotería, inclusive la Nacional de Beneficencia.

*** A Al mismo, Mendoza: Sus temores de ser llamado a la conscripción a los cuarenta años de edad son infundados. La renuncia al beneficio del artículo 6° de la Constitución, que usted ha disfrutado ya en las nueve décimas partes de su tiempo, sólo significa que usted estará obligado a prestar servicio en el caso eventual, aunque no probable, de ser llamada a banderas la clase en que pasaría usted a revistar y que es, por su edad, la última de las reservas. Tranquilícese usted, por lo tanto, pues nada hace presumir que haya ulteriormente necesidad de molestarle a usted obligándole a echarse al hombro un fusil. En todo caso, ya lo harán por usted sus dos hijos en edad militar.

AVISOS CLASIFICADOS

COMPRA - VENTA E HIPOTECAS
CASAS, CAMPOS Y TERRENOS
$ 2.— el centímetro

MARIO LIVINGSTON

AV. ALVEAR Y BARRIO PARQUE

Vendo una soberbia esquina en la Avda. Alvear, con 25 varas de frente sobre la Avda. Alvear y 60 vs. de frente a la Avda. Oeste, del Barrio Parque. Otro lote de 24 vs. de frente a la Avda. Alvear por 40 de fondo, y otro lote en el Barrio Parque con más de 60 vs. de frente y 20 de fondo. Se dan facilidades. Precio y condiciones, dirigirse directamente.
Estos tres lotes lindan con la Embajada de España. No hay en toda la extensión de la Avenida Alvear terrenos disponibles ni de estas dimensiones, ni con esa orientación, ni con tan hermosos frentes, ni a precios tan ventajosos, dada la inmejorable situación de los mismos.

ESQUINA — PRECIO: $ 650.000
AV. ALEM — RENTA $ 61.920

Una finca de alta renta y gran terreno se vende en lo más comercial de la Avenida Alem. Consta de varios negocios y doce departamentos. Es de renta absolutamente segura y fácil de ser aumentada con una administración personal y prolija.

HIPOTECAS: Disponible cualquier suma en moneda nacional, por importante que fuere. Dinero de particulares. Interés mínimo.

FLORIDA 478 — U. T. 3421 RETIRO
03279m-1

J. M. PALLACHE
Campos—Haciendas—Hipotecas
TELEFONOS 6148 y 4844, Av.
SAN MARTIN 244
CAMPOS — EN COMPRA
1.500 a 2.500 hs. partidos Tandil, Lobería o lindando.
800 a 1.500 hs. en el partido de Bragado o lindando
500 a 1.000 hs. entre Pergamino, Colón y Venado Tuerto.
200 a 500 hs. hasta 3 horas de la Capital.
HIPOTECAS — SOBRE CASAS Y CAMPOS
OFREZCO diversas partidas disponibles desde $ 20.000 hasta pesos 1.000.000 sobre casas y campos bien situados. Interés corriente en plaza. M-1

ITURRALDE HERMANOS
SARMIENTO 459 — U. T. 2883 Retiro
CAMPOS
COMPRAMOS: 2.500 a 5.000 hectáreas campo bueno para agricultura y ganadería, al Oeste o Sudoeste de la Provincia Buenos Aires. Se paga totalidad al contado.
VENDEMOS 700 hects. Sobre estación Passo, F. C. O. Campo especial, muy dividido.
640 hects. en Carlos Casares, F. C. O. Campo muy bueno. Entrega inmediata.
OFRECEMOS en arrendamiento 8.800 hects., entre Gral. Alvear y Bolívar. Estancia formada. Campo especial para cría y parte invernada. Muy pastoso. Entrega inmediata. Contrato varios años.
410 hects. campo especial a 4 leguas de Mataderos, para tambos, invernada o depósito de haciendas. Sobre estación González Catán. Contrato varios años. M-1 84167

RODOLFO GUILLON y Cía.
CONSIGNACIONES, REMATES Y COMISIONES
NOVILLOS INVERNADA: 1500 de 2 1|2 a 3 años, buena clase, gran estado, mochos, venden al Oeste.
CAMPOS DE CRIA Ofrecen en arriendo al Sud de la Pcia. de Bs. As., varios establecimientos formados de 2.000, 5.000 y 10.000 hectáreas respectivamente. Entrega inmediata. Contrato varios años. Sulpacha 137. 03290 M-1

R. BRAVE
Corrientes 460, U. T. (31) Ret. 3743 y 2802

UNA ESPLENDIDA FINCA—
En la parte más importante del barrio aristocrático, vendo una espléndida finca de renta. De una suntuosidad singularmente chica, es una obra de alto mérito arquitectónico y bajo el aspecto de lujo que son moradas de distinción en la que sus afectos ocupantes tienen el máximo de halagos. Sus arterias modernos, aseguran la renta más alta y estable. Precio 750.000 $. Hay facilidades para el pago.

EN UNA AVENIDA VALIOSA—
La mejor inversión de capitales importantes, que corresponde hacerlas en propiedades situadas sobre las arterias principales. Dentro de Callao. En la gran Avenida Santa Fe, de una importancia creciente e incomparable, uno de los sitios de mayor valorización y donde se desarrollarán los edificios más bellos de la parte Norte. Ahí vendo varios terrenos, con medidas excepcionales. Precio y condiciones favorables.

Petit hotel lujoso, dentro de Callao y Avenida Alvear. Tiene una recepción amplia y muy bonita, 7 dormitorios grandes, 3 baños. Vendo en 150.000 $.
Compro campo de 1000 a 1500 hectáreas en el Norte de Buenos Aires, para agricultura.

HIPOTECAS
Doy en hipoteca cualquier suma importante, sobre casas y campos. Dinero de clientes particulares. Operación en moneda legal. Interés y plazos convenientes. 03234 M-1

D. R. De Marchi Co.
Rivadavia 1479, 2o. piso, U. T. 6190, Riv.
HIPOTECAS las. y 2as. desde 6 o|o, cualquier suma y plazos, sobre casas y construcciones, cap. y prov. Para campos, Provs. Bs. As., Córdoba, Santa Fe y E. Ríos. Op. 24 horas. 83645 M-1v17

Giménez Zapiola, Panelo & Cía.
Florida 239. U. T. 5304-05, Av.
Renta el 12 o|o. Esquina, a 2 cuadras de Av. Independencia, 6 casas independientes y negocios. 90.000 $.
Terrenos: Compramos, entre Caballito y Flores, 1 o 2 manzanas de tierra.
Hipotecas: Tenemos de particulares, varias partidas, interés de plaza. 03048 M-1v15

John Campbell & Cía.
San Martín 201.—U. T. 1487 Av. y 0727, Riv.
CAMPO VENDEMOS—
1200 hect. alfalfadas en Meridiano Vo., F. C. O. Estancia bien formada, con toda clase de mejoras. Hay facilidades de pago. Dirigirse directamente.
03242 M-1

Tomás Franco & Cía.
Cangallo 466. U. T. 3114, Av.
VENDEMOS TERRENOS PARA LOTEAR
2 manzanas (30.000 varas) en lo mejor de Villa Devoto.
40.000 varas en Martínez, cerca de la Av. Maipú (Cabildo). Muy barato.
50.000 varas sobre bulevar J. B. Alberdi (Floresta).
Datos y precio al interesado. 84205 M-1

V. P. Cacuri
Rivadavia 827. U. T. 6155 y 2522, Rivad.
PRECIO 150.000 $, Uruguay, la cuadra más interesante. Por Miramonte. Petit hotel y casa independiente. Para habitar y renta. Fácil pago.
22 x 30, Victoria cerca de B. de Irigoyen. Como terreno.
EN LA CALLE CORRIENTES—
Vendo hasta 2000 varas, entre Callao y Pueyrredón. M-3
20 x 50, para edificar, antes de Pueyrredón y Las Heras, vendo con facilidades.
10 1|2 x 23, frente a Rivadavia, a la que sus frentes corresponden los números impares. Sobre las arterias principales. Dentro de Callao. En la gran Avenida Santa Fe, de una importancia creciente e incomparable, uno de los sitios de mayor valorización y donde se desarrollarán los edificios más bellos de la parte Norte. Ahí vendo varios terrenos, con medidas excepcionales. Precio y condiciones favorables.
20 x 38, Plaza Flores, en uno o dos lotes: Yerbal 2749. Buen edificio que puede subdividir. 03269 M-1

Manuel E. Belza
Av. de Mayo 605. - U. T. 4533 Av.
Compro hotelito, 2 pisos, 5 dorm., garage, jardín o patio. Construcción moderna y confortable. Al Norte, preferible sobre Av. Visito y contesto en el día. 250.000 $.
Casa moderna, central, alquileres entre 300 y 400 $ por depto. y que éstos sean razonables, preferible esquina. Hasta 500.000 $. Muy urgente.
Esquina, próximo a Santa Fe hasta Coronel Díaz o barrio Norte y de lujo. 500 a 600 vs., para edificar. Pago buen precio.
Casa antigua, habitable, para colegio, Callao a Reconquista, Córdoba a Moreno, gran frente y fondo. Sin contrato o próximo vencimiento. Pago lo que vale.
Casa de deptos. chicos, moderna, buena renta, Sur o Norte. Reviso y contesto en el día. 110.000 $.
Terreno esquina. Dentro Callao, 400 vs. más o menos.
Casa vieja, dentro Ayacucho, Belgrano a Córdoba, 15 x 30, más o menos.
A LTOS y bajos. Dentro de Pueyrredón, 8 habit. y depend. c|u. Modernas, hasta 100.000 $.
Hipotecas, cédulas y particulares, trámite rápido. 03263 M-1

Angel Vélas y Cía.
Sarmiento 452-58. U. T. Avenida 4601
COMPRAMOS PROPIEDAD DE RENTA
Moderna, dentro de Callao y Santa Fe, compramos propiedad de renta, de departamentos pequeños y alquileres módicos, hasta 350.000 $ al contado.
COMPRAMOS BUEN CAMPO DE CRIA
En buena zona del Sur de la provincia de Buenos Aires, compramos un campo de 3000 a 5000 hectáreas con buenos pastos para cría. Se prefiere libre de contratos. Al contado.
HIPOTECAS—
De prestamistas particulares, en oro y papel, tenemos para colocar en hipoteca en la Capital o campos en las Provincias de Buenos Aires, Santa Fe, Córdoba, Entre Ríos. Interés más bajo de plaza. Respuesta inmediata. 03259 M-1

Alejandro J. Claisse (hijo)
Bmé. Mitre 383. U. T. 3646, Avenida
COMPRO—
Terreno de Belgrano a Victoria y de E. Ríos a Tacuarí, 15 m. de frente hasta 30 de fondo.
Río Bamba al centro, 30 m. de frente hasta 40 de fondo.
VENDO—
Terrenos en lotes y manzanas, para industrias en la Capital y Provincia.
Victoria y Lima, 10 por 35 varas.
Tucumán y Cerrito, 630 varas, antiguo.
Rivadavia y Escalada, casa baja, 20.000 $, muy barata.
Salta y Méjico, casa 46.000 $, muy barata. 83817 M-1v15

COMPRA DE PROPIEDADES
CASAS, CAMPOS Y TERRENOS
$ 1.20 cada 6 palabras

Al contado y en el día, compra casas Cía. Nacional de Tierras, Lavalle número 1172. M-2v16
Capital, manzana o fracción compro; Tres de Febrero, Amenábar 4081, Belgrano 0958. B-2v16
Compro casa en Palermo o cerca, A. Zarlenga, Cabrera 4220, U. T. 4555, Palermo. T-2v15
Casa deseo comprar, 8000 $ al contado y hasta 6000 en cédulas hipotecarias Cartas a J. C., Maipú 366. M-2v16
Compro casa en Lomas o Temperley, 5 a 7 habitaciones, dependencias, cerca estación, al Oeste. Informes San Juan 1879, Depto. A. M. Marín. M-2v15
Compro casa moderna, bien situada, no menos de 4 habitaciones, pago al contado, hasta 25.000 $, por carta únicamente, Montevideo 681, 1er. piso A. M-2v15
Necesitamos terreno o casa vieja 18 cuadras Tribunal, 250 a 300 varas. Por carta únicamente a Ingenieros Schang y Lambertini, Lavalle 444. T-2v17

VENTA DE PROPIEDADES
CASAS, CAMPOS Y TERRENOS
1.— cada 6 palabras

A Olivos vdo. chalets, casas y terrenos. Rodríguez Pellíza, Reconquista 144, de 14 a 17. M-3v18
A una cuadra Boyacá y Avellaneda, 11 p. por 40, sala, 3 habits., jardín al fondo, cloacas y adoq., 9000 $ contado y 12.000 a plazos. Tratar Lavalle 1172. M-3v15
Algo regio: De ocasión, petit hotel con garage, sob. Naza y Avellaneda. Terrada 817, 7 habitac., todas comod. Verlo es comprarlo. 12.000 $ contado y 15.000 a plazos.
Esquina, próximo a Santa Fe hasta Coronel Díaz o barrio Norte y de lujo. 500 a 600 vs., para edificar. Pago buen precio.
Casa antigua, habitable, para colegio, Callao a Reconquista, Córdoba a Moreno, gran frente y fondo. Sin contrato o próximo vencimiento. Pago lo que vale.
Casa de deptos. chicos, moderna, buena renta, Sur o Norte. Reviso y contesto en el día. 110.000 $.
Terreno esquina. Dentro Callao, 400 vs. más o menos.
Casa vieja, dentro Ayacucho, Belgrano a Córdoba, 15 x 30, más o menos.
A LTOS y bajos. Dentro de Pueyrredón, 8 habit. y depend. c|u. Modernas, hasta 100.000 $.
Hipotecas, cédulas y particulares, trámite rápido. 03263 M-1

Angel Vélas y Cía.
Sarmiento 452-58. U. T. Avenida 4601
COMPRAMOS PROPIEDAD DE RENTA
Moderna, dentro de Callao y Santa Fe, compramos propiedad de renta, de departamentos pequeños y alquileres módicos, hasta 350.000 $ al contado.
COMPRAMOS BUEN CAMPO DE CRIA
En buena zona del Sur de la provincia de Buenos Aires, compramos un campo de 3000 a 5000 hectáreas con buenos pastos para cría. Se prefiere libre de contratos. Al contado.
HIPOTECAS—
De prestamistas particulares, en oro y papel, tenemos para colocar en hipoteca en la Capital o campos en las Provincias de Buenos Aires, Santa Fe, Córdoba, Entre Ríos. Interés más bajo de plaza. Respuesta inmediata. 03259 M-1

Manuel E. Belza
Av. de Mayo 605. - U. T. 4533 Av.
Compro hotelito, 2 pisos, 5 dorm., garage, jardín o patio. Construcción moderna y confortable. Al Norte, preferible sobre Av. Visito y contesto en el día. 250.000 $.
Casa moderna, central, alquileres entre 300 y 400 $ por depto. y que éstos sean razonables, preferible esquina. Hasta 500.000 $. Muy urgente.
Esquina, próximo a Santa Fe hasta Coronel Díaz o barrio Norte y de lujo. 500 a 600 vs., para edificar. Pago buen precio.
Casa antigua, habitable, para colegio, Callao a Reconquista, Córdoba a Moreno, gran frente y fondo. Sin contrato o próximo vencimiento. Pago lo que vale.
Casa de deptos. chicos, moderna, buena renta, Sur o Norte. Reviso y contesto en el día. 110.000 $.
Terreno esquina. Dentro Callao, 400 vs. más o menos.
Casa vieja, dentro Ayacucho, Belgrano a Córdoba, 15 x 30, más o menos.
A LTOS y bajos. Dentro de Pueyrredón, 8 habit. y depend. c|u. Modernas, hasta 100.000 $.
Hipotecas, cédulas y particulares, trámite rápido. 03263 M-1

V. P. Cacuri
Rivadavia 827. U. T. 6155 y 2522, Rivad.
PRECIO 150.000 $, Uruguay, la cuadra más interesante. Por Miramonte. Petit hotel y casa independiente. Para habitar y renta. Fácil pago.
22 x 30, Victoria cerca de B. de Irigoyen. Como terreno.
EN LA CALLE CORRIENTES—
Vendo hasta 2000 varas, entre Callao y Pueyrredón. M-3
20 x 50, para edificar, antes de Pueyrredón y Las Heras, vendo con facilidades.
10 1|2 x 23, frente a Rivadavia, a la que sus frentes corresponden los números impares. Sobre las arterias principales. Dentro de Callao. En la gran Avenida Santa Fe, de una importancia creciente e incomparable, uno de los sitios de mayor valorización y donde se desarrollarán los edificios más bellos de la parte Norte. Ahí vendo varios terrenos, con medidas excepcionales. Precio y condiciones favorables.
Petit hotel lujoso, dentro de Callao y Avenida Alvear. Tiene una recepción amplia y muy bonita, 7 dormitorios grandes, 3 baños. Vendo en 150.000 $.
Compro campo de 1000 a 1500 hectáreas en el Norte de Buenos Aires, para agricultura.

HIPOTECAS
Doy en hipoteca cualquier suma importante, sobre casas y campos. Dinero de clientes particulares. Operación en moneda legal. Interés y plazos convenientes. 03234 M-1

D. R. De Marchi Co.
Rivadavia 1479, 2o. piso, U. T. 6190, Riv.
HIPOTECAS las. y 2as. desde 6 o|o, cualquier suma y plazos, sobre casas y construcciones, cap. y prov. Para campos, Provs. Bs. As., Córdoba, Santa Fe y E. Ríos. Op. 24 horas. 83645 M-1v17

Giménez Zapiola, Panelo & Cía.
Florida 239. U. T. 5304-05, Av.
Renta el 12 o|o. Esquina, a 2 cuadras de Av. Independencia, 6 casas independientes y negocios. 90.000 $.
Terrenos: Compramos, entre Caballito y Flores, 1 o 2 manzanas de tierra.
Hipotecas: Tenemos de particulares, varias partidas, interés de plaza. 03048 M-1v15

John Campbell & Cía.
San Martín 201.—U. T. 1487 Av. y 0727, Riv.
CAMPO VENDEMOS—
1200 hect. alfalfadas en Meridiano Vo., F. C. O. Estancia bien formada, con toda clase de mejoras. Hay facilidades de pago. Dirigirse directamente. 03242 M-1

Tomás Franco & Cía.
Cangallo 466. U. T. 3114, Av.
VENDEMOS TERRENOS PARA LOTEAR
2 manzanas (30.000 varas) en lo mejor de Villa Devoto.
40.000 varas en Martínez, cerca de la Av. Maipú (Cabildo). Muy barato.
50.000 varas sobre bulevar J. B. Alberdi (Floresta).
Datos y precio al interesado. 84205 M-1

R. Brave
Corrientes 460, U. T. (31) Ret. 3743 y 2802

UNA ESPLENDIDA FINCA—
En la parte más importante del barrio aristocrático, vendo una espléndida finca de renta. De una suntuosidad singularmente chica, es una obra de alto mérito arquitectónico y bajo el aspecto de lujo que son moradas de distinción en la que sus afectos ocupantes tienen el máximo de halagos. Sus arterias modernos, aseguran la renta más alta y estable. Precio 750.000 $. Hay facilidades para el pago.

EN UNA AVENIDA VALIOSA—
La mejor inversión de capitales importantes, que corresponde hacerlas en propiedades situadas sobre las arterias principales. Dentro de Callao. En la gran Avenida Santa Fe, de una importancia creciente e incomparable, uno de los sitios de mayor valorización y donde se desarrollarán los edificios más bellos de la parte Norte. Ahí vendo varios terrenos, con medidas excepcionales. Precio y condiciones favorables.
Petit hotel lujoso, dentro de Callao y Avenida Alvear. Tiene una recepción amplia y muy bonita, 7 dormitorios grandes, 3 baños. Vendo en 150.000 $.
Compro campo de 1000 a 1500 hectáreas en el Norte de Buenos Aires, para agricultura.

HIPOTECAS
Doy en hipoteca cualquier suma importante, sobre casas y campos. Dinero de clientes particulares. Operación en moneda legal. Interés y plazos convenientes. 03234 M-1

D. R. De Marchi Co.
Rivadavia 1479, 2o. piso, U. T. 6190, Riv.
HIPOTECAS las. y 2as. desde 6 o|o, cualquier suma y plazos, sobre casas y construcciones, cap. y prov. Para campos, Provs. Bs. As., Córdoba, Santa Fe y E. Ríos. Op. 24 horas. 83645 M-1v17

Giménez Zapiola, Panelo & Cía.
Florida 239. U. T. 5304-05, Av.
Renta el 12 o|o. Esquina, a 2 cuadras de Av. Independencia, 6 casas independientes y negocios. 90.000 $.
Terrenos: Compramos, entre Caballito y Flores, 1 o 2 manzanas de tierra.
Hipotecas: Tenemos de particulares, varias partidas, interés de plaza. 03048 M-1v15

John Campbell & Cía.
San Martín 201.—U. T. 1487 Av. y 0727, Riv.
CAMPO VENDEMOS—
1200 hect. alfalfadas en Meridiano Vo., F. C. O. Estancia bien formada, con toda clase de mejoras. Hay facilidades de pago. Dirigirse directamente. 03242 M-1

Tomás Franco & Cía.
Cangallo 466. U. T. 3114, Av.
VENDEMOS TERRENOS PARA LOTEAR
2 manzanas (30.000 varas) en lo mejor de Villa Devoto.
40.000 varas en Martínez, cerca de la Av. Maipú (Cabildo). Muy barato.
50.000 varas sobre bulevar J. B. Alberdi (Floresta).
Datos y precio al interesado. 84205 M-1

Sin Pastillas
Sin Jarabes
Sin Pomadas
Para aliviar un resfrío inmediatamente y curarlo bastan unas gotas de
NEZDINE
en la nariz
No ensucia, no engrasa, no cansa el estómago; se aplica en cualquier momento por sí mismo y sin cuenta-gotas.
EN LAS FARMACIAS

EN INVIERNO ESTUFAS ELECTRICAS!
Visite las Exposiciones de la
COMPAÑIA HISPANO-AMERICANA DE ELECTRICIDAD.

VENTA DE PROPIEDADES
CASAS, CAMPOS Y TERRENOS

Hotelito flamante, 7 habitaciones, comodidades, vendo barato, facilidades de pago; Terrero 271, Flores. SM-3

HENMAN & Cía.
Edificio Británico
Sarmiento 443 — U. T. Retiro 3972
Depósito en venta mil varas cuadradas, bien techado, Osvaldo Cruz 2469. Precio neto 85.000 $. Calle adoquinada. M-3v15
Industriales, especuladores. ¡Un negocio! Ideal dividir lotes o fábrica 8000 varas. Adoquinado pago. Sobre Av. Alcorta vendo Cervo y Cía., Díaz Vélez 4093, U. T. 1546, Almagro. T-3
Pettinaroli. Por casas, campos, terrenos, en condiciones ventajosas. ¡Véame! Florida 470. M-3
Rivera y Jorge Newbery, a una cuadra Fragata Sarmiento 374, lujosa, nueva, sin estrenar, sala, comed., 3 habitac., terraza, cloacas, adoq., vendo por ausentarme a Europa, en 22.000 $, con grandes facilidades. Tratar en la misma. Sin corredor. M-3v15
Terreno, Campichuelo al 200, 11.50x25 varas, vende Agote, Florida 211, U. T. 1715, Avenida. T-3
Terreno San Pedrito al 400, 10x14, vende Romero y Tortorelli, Av. de Mayo 749. T-3
Terreno esquina J. M. Moreno y J. B. Alberdi, 180 varas cuadradas. Informes Avenida de Mayo 749, dep. 11. T-3
Terreno M. Acosta y Bonifacio, esquina, 240 varas cuadradas, a cuatro años. Informes Av. de Mayo 749, dep. 11. T-3
Vendo 13.000 hectáreas campo con monte, en Guasunchu, muchas mejoras y hacienda; dirigirse a Pedro Gaspar rutti, Reconquista, Prov. de Santa Fe. M-3v24

COMPRA Y VENTA DE HACIENDAS
$ 3.— el centímetro

**J. M. Pallache

SERVICIO DOMESTICO
OFRECIDO
COCINEROS

BRASILEÑO se ofrece para cocina, es práctico como ayudante; Solís 341. M-13

COCINERO francés, recomendado, se ofrece, Luis, calle Holmberg 2570. M-13v16

CHEF cocinero se ofrece, casa de familia; teléfono 0263 Plaza, Santa Fe 1200. M-13v16

CHEF cocinero, pastelero, repostero, joven, italiano, ofrécese sin pretensiones, familia; Córdoba 1522. M-13v16

CHEF de cocina francés, muy buenas recomendaciones, se ofrece a familia distinguida; U. T. 1582, Mitre. M-13v16

COCINERO italiano, joven, se ofrece casa familia, bien recomendado, U. T. 0748, Juncal. M-13v16

COCINERO argentino, buen chef, informes de primer orden, ofrécese; Guido núm. 1521. M-13

COCINERO, pastelero, de profesión, se ofrece familia, recomendado, sin pretensiones; Mansilla 2672. A-13v15

COCINERO se ofrece para casa de familia, buenos informes, sin pretensiones; Guido 1691. M-13

COCINERO de profesión japonés ofrécese, con buenas recomendaciones; teléfono 0154 Plaza, Cerrito 809. M-13v15

COCINERO de profesión, japonés, con buenas recomendaciones, ofrécese familia distinguida; R. Peña 1370. A-13v16

COCINERO joven ofrécese, con recomendaciones, sin pretensiones, para casa familia; Córdoba 1680. M-13v15

COCINERO suizo, recom., amasa, sin pretensiones, ofrécese ciudad, campo; Nlamonte 1077. M-13v15

COCINERO italiano, bien recomendado, se ofrece para casa de familia; U. T. 4023, Juncal. A-13v16

COCINERO de profesión se ofrece, hombre solo, formal, aseado y económico, para familia, trabaja a todo estilo, va al campo también; Sulpacha 1000. M-13v16

EX chef de cocina, de S. E. el embajador Mr. Stimson y de S. E. don Agustín Edwarz, se ofrece en buena casa de familia; Calle 130. M-13v17

JAPONÉS cocinero sencillo, ofrécese para poca familia; teléf. 1527, B. Orden. M-13v16

JEFE cocinero, argentino-alemán, perfecto en la cocina extranjera y del país, busca posición en institutos, hospital u otras partes, buenas referencias. Bajo carta O. A. Choglan, Guanacache 4389. M-13

LAVANDERAS

LAVANDERA se ofrece para lavar en su casa; U. T. 3269 Mayo. M-13v15

LAVANDERA planchadora, competente en ropa fina; Tucumán 1668. M-13v16

LAVANDERA planchadora, profesión, se ofrece; Arenales 1239, Dpto. 11. M-13

LAVANDERA ofrécese medio día o entero o quehaceres; Azcuénaga 85. A-13

LAVANDERA, planchadora, se ofrece por día o medio; Arenales 1685. M-13

LAVANDERA se ofrece para casa familia; Viamonte 2194. A-13v16

LAVANDERA se ofrece por día; C. Pellegrini 1051, depto. 2. A-13

LAVANDERA se ofrece, casa particular y estira y zurce; Obligado 2696, carta. B-13v15

LAVANDERA se ofrece por día, para casa particular o taller; Méjico 1543. M-13v15

LAVANDERA planchadora, de profesión, se ofrece por día; Arenales 872. M-13

LAVANDERA se ofrece por día para lavar y planchar; U. T. 5037 Palermo. A-13

LAVANDERA y planchadora se ofrece para familia; Evaristo Uriburu 820. M-13v15

LAVANDERA por días o medios días, se ofrece, recomend.; Tacuarí 1059, pieza 24. M-13v15

LAVANDERA competente, bien recomendada, ofrécese, por día, familias; U. T. 3585, Mayo. M-13

LAVANDERA, planchadora, por mes, o para casa de familia, se ofrece; Libertad 1021. M-13

LAVANDERA de confianza, se ofrece, lavar en su casa, M. M., Mansilla número 2572. A-13v16

LAVANDERA planchadora de profesión se ofrece, por día o mes; Posadas 1363. A-13

LAVANDERA recom., por día, se ofrece; Carlos Calvo 899, U. T. 1880, B. Orden. M-13

LAVANDERA, planchadora, por mes o días, se ofrece para casa distinguida; Corrientes 1175. M-13

LAVANDERA, planchadora, se ofrece por día y quehaceres; 24 de Noviembre 346, U. T. 5006, Mitre. M-13v17

LAVANDERA se ofrece para lavar en casa, lava prolijamente y de confianza; Lavalle 1177, a poco docena. M-13v15

LAVANDERA planchadora, práctica, recomendada, para familia, por mes, se ofrece; Santa Fe 2385. A-13v15

SE ofrece lavandera, buenas recomendaciones; Viamonte 1752. A-13

SRTA. se ofrece para lavar u otros quehaceres por día, carta M. B.; Arribeños 2334. B-13v15

MUCAMAS

DOS mucamas españolas se ofrecen, General Roca y Bartolomé Cruz, V. López. A-13v15

DOS muchachas jóvenes, alemanas, se ofrecen para mucamas, con práctica para todo trabajo, con retiro. Por carta o personalmente, Paseo Colón 1223, 2o. piso, Depto. 5. M-13v17

MUCAMA se ofrece, calle Piedras número 1816. M-13v16

MUCAMA de adentro, se ofrece; Venezuela 1127. M-13v15

MUCAMA para matrimonio, se ofrece; Córdoba 612. M-13v15

MUCAMA se ofrece para corta familia; Melo 2686. A-13v15

MUCAMA modista se ofrece, Uruguay 1161. M-13

MUCAMA se ofrece, de comedor o de adentro, Salguero 1916. A-13

MUCAMA se ofrece, de adentro, con recomendaciones; Charcas 1256. M-13

MUCAMA general se ofrece, bien recomendada; San Juan 1119. M-13v16

MUCAMA de adentro, seria, sabe su obligación; Montevideo 573. M-13

MUCAMA se ofrece para corta familia; trat. Peña 2222. A-13v15

MUCAMA joven, se ofrece, corta familia; Arenales 1239, depto. 11. M-13

MUCAMA para pensión, práctica, se ofrece, U. T. 4474, Juncal. A-13

MUCAMA o sirvienta se ofrece, poca familia; Paseo 1382. M-13v16

MUCAMA se ofrece con recomendaciones; Venezuela 3457. M-13v16

MUCAMA de adentro se ofrece; Humahuaca 3945. A-13v17

MUCAMA se ofrece para corta familia; Güemes 1411. A-13

MUCAMA española se ofrece, buenos informes; tratar Chacabuco 408. M-13v16

MUCAMA argentina, de adentro o general, se ofrece; Tucumán 1671. M-13v15

MUCAMA de adentro se ofrece, sabe su obligación; Sulpacha 845, Dpto. 6. M-13v15

MUCAMA de adentro o comedor, ofrécese, recom.; U. T. 4823, Rivadavia. M-13

MUCAMA de adentro, competente, recomendada, se ofrece; Libertad 1044. M-13

MUCAMA o sirvienta se ofrece, recomendada; Charcas 1265, depto. 2. M-13

MUCAMA recomendada ofrécese a sirvienta, menos cocina, 60 $; U. T. 5260 Avenida. M-13

MUCAMA de adentro se ofrece, competente y bien recomendada; Libertad núm. 1038. M-13

MUCAMA vasca ofrécese, práctica adentro, plancha, mujer formal; Arenales 1239, depto. 11. M-13v16

MUCAMA competente o niñera, con recomendaciones, se ofrece; Juan B. Alberdi 5566. SM-13v16

MUCAMA de adentro, seria, se ofrece para o muy buenas recomendaciones; Juncal 949. M-13

MUCAMA de adentro se ofrece, con recomendaciones; dirigirse por carta o personalmente, Bolívar 847. M-13v16

MUCAMA de adentro se ofrece, para lavar o ciudad, con buenos informes; independencia 2056. M-13v16

MUCAMA de adentro se ofrece, con buenas recomendaciones, calle Martín García núm. 668. M-13v15

MUCAMA de adentro o comedor, buena presencia, ofrécese, ciudad, campo; U. T. 7623, Mayo. A-13

MUCAMA recomendada, de adentro o general, matrimonio solo, ofrécese; Alsina 2184, depto. B. M-13

MUCAMA fina, costurera, práctica, recomendada, para señora o señoritas, se ofrece; Paraguay 1368. M-13

MUCAMA formal se ofrece, recomendada, para atender señora anciana; Alsina 366. M-13

MUCAMA se ofrece, recomendaciones de 4 años; Maipú 963, tel. 3301, Retiro. M-13

SERVICIO DOMESTICO
OFRECIDO
MUCAMAS

MUCAMA adentro, sabiendo obligación, con informes de 5 años, se ofrece; Paraguay 2402, U. T. 1119 Juncal. A-13v16

MUCAMA de niños o adentro, se ofrece con buenos informes, Gral. Guido número 1780; U. T. 6719, Juncal. A-13v16

MUCAMA se ofrece, de adentro, poca familia, 4 años recomendaciones, calle Uruguay 1082; tel. 2062, Plaza. M-13

MUCAMA de comedor o de adentro, se ofrece, con buenas recomendaciones, Lineres 296, U. T. Mitre 2212. M-13v15

MUCAMA de adentro o general, se ofrece para poca familia, con recomendaciones; calle La Paz 663. M-13

MUCAMA se ofrece, fina, de adentro, vasca, bien recomendada; Santa Fe núm. 1945 ,depto. 7. M-13v17

MUCAMA española, con recomendaciones, se ofrece; Suipacha 845, departamento 4. M-13v15

MUCAMA fina, formal, ofrécese, cose, para familia distinguida, recomendada; calle Charcas 844. M-13

MUCAMA fina, de adentro, se ofrece, con buenas recomendaciones; Juncal 1717. A-13

MUCAMA adentro, fina, buena presencia, ofrécese, buenos informes; Guido 1702, U. T. 4267 Juncal. A-13v15

MUCAMA general, joven, práctica y recomendada, se ofrece; Corrientes número 1636. M-13

MUCAMA fina ofrécese, sabe coser bien, zurcir, buenas recomendaciones; Santa Fe 1480. M-13v15

MUCAMA de adentro se ofrece, buena presencia, con recomendación; Treinta y Tres 1756. A-13v17

MUCAMA joven, española, y cocinera, con buenos informes, se ofrecen; calle Uruguay 993. M-13

MUCAMA española, con muy buenas recom. e informes, se ofrece, sabe coser; tratar Ayacucho 1446. M-13v16

MUCAMA para adentro, ofrécese, con buenas recomendaciones, para corta familia; Bebedero 3222, Belgrano. B-13v16

MUCAMA joven, argentina, se ofrece sin pretensiones; por carta o personalmente, Aráoz 1529. M-13v15

MUCAMA argentina ofrécese para adentro o general, recomendada; Charcas 1265, Depto. 4. M-13v15

MUCAMA fina, de adentro, comedor, recomendada familia, se ofrece sin pretensiones, U. T. 0847, Mayo. M-13v15

MUCAMA de adentro, se ofrece, práctica y con buenas recomendaciones; Agüero 762. M-13v16

MUCAMA de comedor se ofrece, muy competente, óptima recomendación de dos años; por carta M. U., Lafuente 1325. M-13

MUCAMA buena o cocinera para casa sencilla, ofrécese, buenos informes; Fitz Roy 2469, U. T. 4629 Palermo. A-13

MUCAMA, persona seria, competente, sabiendo cumplir, muy recomendada, se ofrece, personalmente o carta; Arroyo núm. 1001. M-13v15

MUCAMA joven, práctica, ofrécese con retiro a familia distinguida; Belgrano 748, U. T. Mayo 4678. Prefiero colocación. M-13v15

MUCAMA de adentro se ofrece con recomendaciones de 4 años, tratar personalmente; calle Once de Septiembre 3032, Muñez. M-13

MUCAMA de adentro se ofrece, para poca familia, sabe coser si es necesario y lo mismo sin costura; Estados Unidos 166, tratar personalmente de 9 a 12 visible. M-13v15

SEÑORITA española se ofrece para mucama o para cocina sencilla; Cabrera 3828. A-13v16

SEÑORA ofrécese para mucama, costurera o niñera, si es posible con retiro; U. T. 1137, Charcrita. M-13v15

SE ofrece mucama para adentro o comedor, con buenos informes; Avenida Quintana 580. M-13v16

SE ofrecen dos hermanas, mucama y cocinera, para matrimonio o personas mayores, juntas o separadas; Ceretti 2450. K-13

SEÑORITA inglesa ofrécese para mucama de adentro, casa de personas mayores, con buenas recomendaciones, prefiriendo 567; por carta a A. L. M-13v15

MUCAMOS

JAPONES se ofrece, mucamo general; Montevideo 780, U. T. 44 Juncal 3671. M-13v16

JAPONES mucamo general, se ofrece con buenos informes, Viamonte 1706, U. T. Mayo 6660. M-13v16

JAPONÉS para mucamo de comedor y quehaceres, con buena recomendación se ofrece, Azcuénaga 1170, U. T. 4675. M-13v16

JOVEN mucamito, portero, limpieza, recomendado, buena presencia, sin pretensiones, ofrécese; U. T. 7940 Mayo 4-13

MUCAMO de comedor se ofrece, recomendado; R. Bamba 1234. M-13v15

MUCAMO de comedor, con recomendaciones; Junín 1083. M-13v17

MUCAMO de comedor o valet, se ofrece, buenos informes, U. T. 356, San Isidro; Ituzaingó 176. M-13v17

MUCAMO de comedor, serio y buena ropa, se ofrece, b. informes; 44-7311. M-13v16

MUCAMO comedor o general ofrécese, tiene buenos informes y carnet; Fco. Lacroze 2096. M-13

MUCAMO de comedor, bien recomendado, ofrécese; U. T. 3522, Juncal; Guido 1757. M-13v15

MUCAMO general, sin pretensiones, aleman, se ofrece; 25 de Mayo 449, Hotel Krikava. M-13

MUCAMO de 23 años, se ofrece con buenas recomendaciones; Charcas número 1328. U. T. Juncal 0528. M-13v17

MUCAMO general, recom., comp., ofrécese sin pret., buena ropa; U. T. 3114, Juncal. A-13

MUCAMO excelente, competentísimo conocedor, negativo agencias, serio, educado, ofrécese; teléf. 3741, Retiro. M-13

MUCAMO comedor o portero se ofrece, recomendado, serio; Cerrito 792, Juncal (44) 6418. M-13v15

MUCAMO, portero, joven, bien recomendado, ofrécese, $ 60; U. T. 5182, Mayo. T-13

MUCAMO competente, buena ropa, bien recomendado, años familia, ofrécese; U. T. 3735, Mayo. T-13

MUCAMO comedor o portero, alto, bien recomendado, buena ropa, ofrécese; U. T. 7623 Mayo. A-13

MUCAMO de comedor o portero, competente, bien recomendado, se ofrece; Talcahuano 1090. M-13

MUCAMO o valet ofrécese, frac, smoking, recomendaciones, teléfono (41) 2062; Uruguay 1087. M-13

MUCAMO joven ofrécese, lava auto, conoce pintura sistema Duco, sin pretens.; G. M., Viamonte 835. M-13v15

MUCAMO se ofrece, joven, sin pretensiones, Viamonte 351; U. T. 3355, Retiro. M-13

MUCAMO, portero, ofrécese, práctico, alto, serio, trabajador, recomendaciones y carnet; teléf. 1493, Plaza. M-13

MUCAMO de comedor, primer orden, se ofrece ciudad o campo; Sarmiento 1410, U. Telefónica Mayo 4127. M-13

MUCAMO de comedor ofrécese, con 9 años de trabajo con familias distinguidas; tratar Santa Fe 1821, 7o. M-13v15

MUCAMO comedor, bien recomendado familia, es muy trabajador, serio, ofrécese; U. T. 2927 Plaza, Juncal 1141. A-13

MUCAMO de comedor o primero, alemán, buena presencia, con frac, se ofrece; Viamonte 332, dep. 4, U. T. 3909, Retiro. M-13

MUCAMO comedor, buena presencia, competente, frac, smoking, recomendado, se ofrece; 0096, Avenida, Venezuela 472. M-13

MUCAMO de profesión, comedor, buena presencia, italiano, con muy buenas recomendaciones se ofrece, Teléf. 3145, Plaza. A-13v17

SIRVIENTA o mucama para persona o matrimonio solo; S. Fe 2068. A-13v17

SIRVIENTA se ofrece para todo trabajo, para matrimonio solo; Paraguay 2440.

SIRVIENTA con criaturita para quehaceres; menos lavado, ofrécese, $ 35; Entre Ríos 410. A-13

SIRVIENTA seria se ofrece para matr. o corta familia; Carlos Pellegrini 851, U. T. P. 0618.

SIRVIENTA se ofrece para todo trabajo, matrimonio solo, argentina; Charcas 1265, depto. 4. M-13

SIRVIENTA se ofrece para cocina y otros quehaceres, con un chico, con buenos informes; Charcas 2372. A-13

SERVICIO DOMESTICO
OFRECIDO
MATRIMONIOS

MATRIMONIO sin hijos, recomendado, se ofrece, 100 $, ciudad o campo, U. T. 0847, Mayo. M-13v17

MATRIMONIO joven, se ofrece, los dos mucamos o cocina sencilla, con recomendaciones; Soler 5130. M-13v16

MATRIMONIO se ofrece como encargados departamentos o escritorios; Julio 817. M-13v15

MATRIMONIO ofrécese, ambos mucamos, recomendaciones de 2 años; A. P., Talcahuano 994. M-13

MATRIMONIO italiano, recomendado, quintero, cochnera, competente, ofrécese; U. T. 2755, Mayo. T-13

MATRIMONIO italiano, joven, sin hijos, se ofrece, cocinera, quintero, L. N. Alem 970. M-13v16

MATRIMONIO se ofrece campo, ella mucama o cocina sencilla, él chauffeur mecánico; Godoy Cruz 983. M-13

MATRIMONIO, cocinera competente y peón cocina, bien recomendado, se ofrece familia; U. T. 7623 Mayo. A-13

MATRIMONIO recomendado ofrécese, ella sirvienta, cambio pieza, comida al marido; U. T. 2037 Avenida. M-13

MATRIMONIO vasco con dos nenas se ofrece para quintero, cerca Palermo; Sin Nombre 179, Vélez Sársfield. K-13v17

MATRIMONIO joven, buena presencia, ella es enfermera, él mucamo, se ofrecen; Suipacha 1134, P. Pastor. M-13v15

MATRIMONIO se ofrece, cocinera competente, pieza y comida al marido empleado nacional; U. T. 0103, Retiro. M-13

MATRIMONIO ofrécese para portero o encargado de departamento, referencias de 5 años, muy competente; ella fina, 969, U. T. 0549, Plaza. A-13v15

MATRIMONIO se ofrece, cocinera de profesión y mucamo, ciudad o campaña, con referencias, va a Mendoza; Cangallo 2699, U. T. 6395, Mitre. M-13v15

MATRIMONIO italiano ofrécese, ambos cocineros de profesión, trabajan juntos, uno como pinche, recomendación familia; Córdoba 1651. M-13v15

MATRIMONIO francés, jardinero, quintero, de profesión, señora cocinera, casera, con buenos informes; Bdo. de Irigoyen 1179. SM-13v15

MATRIMONIO solo, italiano, serio, buenos informes, se ofrece, cocinera y mucamo; no sale trabajo, va al campo, Libertad 1044. M-13

MATRIMONIO se ofrece con certificados, para cocinera, mucamo o portero; por carta a M. Franch, Talcahuano 60 4to. 2o. M-13

MATRIMONIO vasco se ofrece, portero, cocinera, ciudad o campo, para algún trabajo adecuado, personas serias, con certificado; Boyacá 1614 (Flores).

MATRIMONIO argentino joven, con cédula e informes, se ofrece de caseros, estables, en estancia, ambos cocineros y mucamos; tratar Anchorena 1732. M-13v17

MATRIMONIO alemán se ofrece, ciudad o campaña, señora, cocina sencilla o mucama, hombre mucamo o cualquier trabajo, recomendado. Ofertas dirigirse A. Ehrl, Lavalle 388. M-13v15

MATRIMONIO argentino se ofrece, buena cocinera, sabe amasar y hacer postres, el esposo portero o mucamo de comedor, muy práctico, con recomendaciones, dirigirse por carta o personalmente a Sr. Martínez. B-13v15

MATRIMONIO argentino, joven, se ofrece para estancia, práctico en ganadería y agricultura, muy entendido en trabajos de haciendas, castraciones y vacunas. La mujer para cocinar y criar aves, con buenos informes ,a A. C., este diario. M-13v16

MUCHACHAS

CHICA de 15 años se ofrece, para niñera. Cangallo 1081. M-13v15

OFRECESE niña de 7 años para compañía de matrimonio solo; Pichincha núm. 136. A-13v16

SE ofrece muchacha para todo trabajo menos cocina, o mucama general, poca familia; Pasaje La Paz 677, Depto. 1. A-13

MUCHACHOS

MUCHACHO se ofrece, recién llegado, 16 años; U. T. 0342, Plaza. M-13

MUCHACHO se ofrece para cualquier trabajo; Independencia 1543, p. 16. M-13v15

NISERAS

NISERA extranjera, práctica, recomendada, sin oficio; Juncal 1381. M-13v15

NISERA recomendada, sueldo 70 $, se ofrece; U. T. 6464 Juncal. A-13

NURSE alemana, muy práctica, con buenas recomendaciones se ofrece; tratar Paraguay 1368. M-13v16

NISERAS gobernantas inglesas, españolas, internas, externas, disponibles; Juncal 792, teléf. 0798, Plaza. P-13

NISERA gobernanta alemana sería se ofrece, con recomendaciones; tratar por la tarde, A. M., Alsina 1734. B-13

NINERA formal, práctica, con buenas recomendaciones, se ofrece; Montevideo 1418. A-13v15

PLANCHADORAS

APRENDIZA planchadora para camisas de hombre, se ofrece por medio día (tarde), Amenábar 1370. M-13v16

PLANCHADORA, costurera, ofrécese para casa fila. u hotel; Talcahuano 343, dep B. M-13v17

PLANCHADORA y lavandera, competente, para medios días, se ofrece; Chile 1850. M-13

PLANCHADORA se ofrece, recomendada, no lava, inútil presentarse si no es por mes; Evaristo Uriburu 928. M-13

PORTEROS

PORTERO se ofrece, para todo servicio, Suipacha 1029. M-13v15

PORTERO se ofrece con recomendaciones; Junín 1184. M-13v15

PORTERO se ofrece, hombre serio, recomendado de 7 años; Posadas 1565. M-13v15

PORTERO competente, bien recomendado, buena ropa, ofrécese, sin pretensiones; Bmé. Mitre 1361 Mayo. M-13v15

PORTERO se ofrece, casa departamentos, casado, sin hijos, referencias y garantía; Suipacha 916. M-13v15

PORTERO o mucamo de limpieza, con buenas recomendaciones, ofrécese; Libertad 1044. A-13

PORTERO con excelentes recomendaciones y certificado de buena conducta, se ofrece; C. Pellegrini 1051. M-13

PORTERO muy recomendado y cédula, de identidad o segundo mucamo, trabajar por carta calle Ituzaingó 1200, José Catofra. M-13v17

PEONES DE LIMPIEZA

HOMBRE ofrécese para limpieza de casas; Talcahuano 947. M-13v15

PEON de limpieza se ofrece, Córdoba 1045. M-13v16

PEON de limpieza, buenos informes, se ofrece; Bustamante 1317.

PEON de cocina, práctico, se ofrece; Paraguay 924, A. P. M-13v15

PEON de cocina o limpieza de familia o para cocina sencilla; Corrientes 537. M-13v16

PEON de limpieza ofrécese, recomendado; teléfono 0388, Plaza; Arenales número 1079. M-13v15

PEON práctico cocina, limpieza general, recomendado familia, ofrécese 50; U. T. 0847, Mayo. M-13v19

PEON quintero, jardinero, para casa particular, sabe ordeñar, cortar pasto y quehaceres; Córdoba 3221. M-13v17

PEON de confianza, cualquier trabajo, con retiro, buenos certificados, se ofrece; N. Malso, Charcas 1679, U. T. 3506, Juncal. A-13v16

SE ofrece peón para limpieza y otros quehaceres, Piedras 1159, U. T. de B. Orden, 50 $, dormir afuera, tiene carnet. A-13

SIRVIENTAS

SIRVIENTA se ofrece para poca familia; Libertad 1038. M-13v15

SIRVIENTA se ofrece, sabe cocinar; Vidal 2463. B-13v15

SIRVIENTA formal se ofrece para todo menos cocina; Azcuénaga 1281. A-13

SIRVIENTA joven, recién llegada, se ofrece; Libertad 1021, portero. M-13

SIRVIENTA se ofrece para todo trabajo; Tucumán 1367. M-13

SIRVIENTA recién llegada ofrécese para matrimonio solo; Camacuá 771. M-13v15

SIRVIENTA joven, para matrimonio, se ofrece; Arenales 1239, Depto. 2. A-13v15

SIRVIENTA que entiende de cocina, se ofrece, sin pretensiones; Lavalle 1525. M-13v15

SIRVIENTA o mucama para persona sola; Cerrito 1036, piso 1o., U. T. 2289, Plaza. M-13v15

SIRVIENTA competente vestidos y jencería, ofrécese, día o mes; U. T. Juncal 5500. A-17v16

SIRVIENTA española, buena mucama, se ofrece para matrimonio solo, sabe cocinar, buenos informes, sueldo $ 70; Belgrano 2712. P-13

OCUPACIONES DIVERSAS

AGENCIA Vasca, U. T. 6210, Mayo, pide dan las distinguidas familias su buen personal; Santiago del Estero 264. T-13v18

HOMBRE de 26 años, español, recién llegado, se ofrece peón u otro trabajo; Da María 4432. M-13v15

HOMBRE formal se ofrece para mucamo o cuidar a señor enfermo; Maipú 658, pieza 8. M-13v16

HOMBRE formal, 44 años, se ofrece de sereno, otros trabajos de garantía, informes por carta a Manuel, Cuba 2866.

HOMBRE joven, se ofrece para sereno, con certificados de dos años y muy buenos informes; escribir P. Rodríguez, Famatina 3240. M-13v17

HOMBRE serio, se ofrece para cuidar escritorio o departamento, habla inglés, castellano, plancha trajes de primera y trabajador. Por carta G. F., Cánning 2726. M-13

JOVEN japonés 18 años se ofrece para cualquier trabajo en casa familia; General Daniel Cerri 1180. M-13v15

SEÑORA se ofrece para medio día de trabajo; Paraguay 854. M-13v16

SRA. se ofrece por día, de 8 a 18, José Ma. Moreno 531, por carta, Flores. M-13v15

SE ofrece señora por medio día, para quehaceres; J. E. Uriburu 1596. A-13v16

SEÑORA se ofrece para lavar, por día, sin pretensiones; San Martín 629. M-13v16

SEÑORA formal se ofrece para lavar, por día o por medio; Arenales 2040. M-13

SEÑORA desea pieza y comida a cambio de algunos quehaceres; Tucumán 1671. A-13

SRA. con chica 8 años, se ofrece, servicio doméstico; calle Castelli número 13. M-13

SEÑORITA francesa se ofrece para niños, mucama, práctica de adentro, buenos informes; Libertad 1044. M-13

SRA. joven, se ofrece por medio día, entiende cocina, buenos informes; calle Córdoba 1680. M-13v16

SEÑORA se ofrece para todo trabajo, en la Exposición de la Oficina Central, Palacio Anchorena 750, de 10.30 a 12 y de 14.30 a 18.30, todos los días hábiles.

Los precios son los siguientes: azulejos modejar 15x15, 35 el metro cuadrado.

Medida 13 por 26 $ el metro cuadrado.

Azulejos lisos estilo español, pintados en un solo color, de 15, 25 $.

Los mismos en varios colores, 26 $.

Con dibujos especiales, precio convencional.

Alambrillas mudejar, 25 $ el cien.

Alambrillas lisas pintadas en un color, 23 $ el cien.

Alizares de un solo color, 0.25 cada uno.

Azulejos con reflejos metálicos, 45 $ el metro cuadrado. Teléfono de la Escuela Taller en Chubut y Campichuelo 1377, Almagro y el de la Oficina Central, Talcahuano 750, 4135, de Juncal.

M-19 perm.

SERVICIO DOMESTICO
OFRECIDO
SIRVIENTAS

SIRVIENTA para poca familia o matrimonio, española, se ofrece; Viamonte 1518. A-13

SIRVIENTA de confianza se ofrece para poca familia, todo trabajo; Tucumán 1508. M-17v19

SIRVIENTA se ofrece para matrimonio solo o familia, personas mayores; calle Acevedo 2236. A-13v15

SIRVIENTA se ofrece para matrimonio solo, entiende cocina, con recomendación; Uruguay 546. A-13v15

SIRVIENTA sería se ofrece, matrimonio solo o poca familia, buenos informes, entiende cocina; Charcas 1256. M-13

SIRVIENTA española, buena mucama, se ofrece para matrimonio solo, sabe cocinar, buenos informes, sueldo $ 70; Belgrano 2712. P-13

OCUPACIONES DIVERSAS

AGENCIA Vasca, U. T. 6210, Mayo, pide dan las distinguidas familias su buen personal; Santiago del Estero 264. T-13v18

HOMBRE de 26 años, español, recién llegado, se ofrece peón u otro trabajo; Da María 4432. M-13v15

HOMBRE formal se ofrece para mucamo o cuidar a señor enfermo; Maipú 658, pieza 8. M-13v16

HOMBRE formal, 44 años, se ofrece de sereno, otros trabajos de garantía, informes por carta a Manuel, Cuba 2866.

HOMBRE joven, se ofrece para sereno, con certificados de dos años y muy buenos informes; escribir P. Rodríguez, Famatina 3240. M-13v17

HOMBRE serio, se ofrece para cuidar escritorio o departamento, habla inglés, castellano, plancha trajes de primera y trabajador. Por carta G. F., Cánning 2726. M-13

JOVEN japonés 18 años se ofrece para cualquier trabajo en casa familia; General Daniel Cerri 1180. M-13v15

SEÑORA se ofrece para medio día de trabajo; Paraguay 854. M-13v16

SRA. se ofrece por día, de 8 a 18, José Ma. Moreno 531, por carta, Flores. M-13v15

SE ofrece señora por medio día, para quehaceres; J. E. Uriburu 1596. A-13v16

SEÑORA se ofrece para lavar, por día, sin pretensiones; San Martín 629. M-13v16

SEÑORA formal se ofrece para lavar, por día o por medio; Arenales 2040. M-13

SEÑORA desea pieza y comida a cambio de algunos quehaceres; Tucumán 1671. A-13

SRA. con chica 8 años, se ofrece, servicio doméstico; calle Castelli número 13. M-13

SEÑORITA francesa se ofrece para niños, mucama, práctica de adentro, buenos informes; Libertad 1044. M-13

SRA. joven, se ofrece por medio día, entiende cocina, buenos informes; calle Córdoba 1680. M-13v16

SEÑORA se ofrece para todo trabajo, en la Exposición de la Oficina Central, Palacio Anchorena 750, de 10.30 a 12 y de 14.30 a 18.30, todos los días hábiles.

Los precios son los siguientes: azulejos modejar 15x15, 35 el metro cuadrado.

Medida 13 por 26 $ el metro cuadrado.

Azulejos lisos estilo español, pintados en un solo color, de 15, 25 $.

Los mismos en varios colores, 26 $.

Con dibujos especiales, precio convencional.

Alambrillas mudejar, 25 $ el cien.

Alambrillas lisas pintadas en un color, 23 $ el cien.

Alizares de un solo color, 0.25 cada uno.

Azulejos con reflejos metálicos, 45 $ el metro cuadrado. Teléfono de la Escuela Taller en Chubut y Campichuelo 1377, Almagro y el de la Oficina Central, Talcahuano 750, 4135, de Juncal.

M-19 perm.

AGENCIAS DE COLOCACIONES
$ 0.50 cada 6 palabras

AGENCIA La Marplatense, ofrece servicio doméstico seleccionado, Talcahuano 954; U. T. 3114, Juncal. M-13

LIGA Protección Jóvenes, ofrece y solicita servicio doméstico, Bmé. Mitre 950; U. T. 5765, Mayo. T-14v15

LA Protectora de Mujeres, Río Bamba 26, comunica a las familias que serán atendidas hasta nuevo aviso en la oficina Sur, Solís 1121, U. T. 2559, B. O. T-14v18

AMAS DE LLAVES Y DAMAS DE COMPAÑIA
$ 0.50 y $ 0.30 cada 6 palabras

PEDIDOS

SEÑORA muy recomendada y muy seria, se necesita para cuidar una niña; Tucumán 713. T-15v16

SEÑORA sola, de 50 a 55 años, necesito para acompañar dos señoritas por las tardes, se exigen referencias; por carta a F. A., Alvarez 2486. T-15v16

OFRECIDOS

SEÑORA italiana ofrécese como dama de compañía o ama de llaves, a familias distinguidas, óptimas referencias; tratar Viamonte 1332. T-15v15

GOBERNANTAS E INSTITUTRICES
$ 0.50 y $ 0.20 cada 6 palabras

PEDIDOS

MAESTRA para el campo se necesita, para educar tres niños menores de edad. Enseñanza castellano y música. Dirigirse Independencia 92, Tres Arroyos (F. C. S.). M-16v21

PARA el campo, necesito señora o señorita seria, para enseñar inglés y dama de compañía; Arenales 2781, 2o. piso. T-16v15

OFRECIDOS

ALEMANA seria, instruída y modesta, se ofrece como gobernanta, piano y francés, habla poco castellano. Recomendaciones, E. H., Pensión Congreso; Rodríguez Peña 60. M-16v16

INSTITUTRIZ inglesa, tiene horas disponibles. Por carta a D. D. D. 5, en este diario. M-16v17

INSTITUTRIZ inglesa se ofrece para todas las mañanas. Enseñar o acompañar niños de cualquier edad. Sin pretensiones. Srta. Inglesa, Juramento 2070, 2do. piso. B-16v15

SEÑORITA se ofrece, primeros grados, piano o acompañar señora, E. C., Venezuela 4756. M-16v16

SEÑORITA inglesa se ofrece por las mañanas, acompaña y enseña niños; B. S., Poste Restante, sucursal siete, Buenos Aires. M-16

SEÑORA respetable, ofrécese como dama de compañía o gobernanta, para casa de familia seria, sin más deseos que un trato afable y considerado. Referencias. Por carta a A. M. C., este diario. M-16v16

SEÑORITA francesa ofrécese para señora o señorita, para mucama fina o acompañar, o gobernanta de casa muy recomendada; dirigirse Agustina, Alsina 1734. B-16

SEÑORA inglesa, desea puesto gobernanta o institutriz interna, prefiriendo familia distinguida, para chicos mayores de 5 años, dispuesta a viajar. Óptimas referencias; dirigirse a V., Av. de Mayo 769, esc. 49. M-16

COSTURERAS Y MODISTAS
$ 0.50, 0.30 y $ 0.20 cada 6 palabras

PEDIDOS

LENCERA necesito, de 13 a 20; Zapiola 2190. Tp-17v16

OFRECIDOS

ARMO zorros, confecciono pieles, transformo sacos, Vidal 3058, Belgrano, U. T. 2159. M-17vjn23

ANDREA, tapados últ. creación 18 $, probar, hilvan. 7 $; Moreno 1220, T. 0329 R. M-17v16

A Colonna, ex la. de Moussion, hace trajes, tapados, soirée, etc., a precios módicos, acepta géneros; Río Bamba 913.

BUENA modista, hace y reforma trajes, Cerrito 1036, piso 1o., U. T. 2289, Plaza. M-13v15

COSTURERA competente vestidos y jencería, ofrécese, día o mes; U. T. Juncal 5500. A-17v16

COSTURERA, entiende de vestidos y ropa blanca, ofrécese para familia; Lavalle 3473, depto. 8. M-17

COSTURERA, habla francés, tiene máquina, se ocupa de niñas, colocarse sin pretensiones; Estados Unidos 3473. M-17v16

COSTURERA para casa de familia, o lencera para hotel y cuidado de ropa, personalmente o por carta; Washington 2164. B-17v18

DADO el gran impulso que ha alcanzado la fabricación de cerámica realizada en la Escuela Taller del Divino Rosario, se ruega a los señores arquitectos, constructores y personas que deseen efectuar sus pedidos, lo hagan directamente a la Escuela Chubut y Campichuelo. Las muestras estarán también en la Exposición de la Oficina Central, Talcahuano 750, de 10.30 a 12 y de 14.30 a 18.30, todos los días hábiles.

Los precios son los siguientes: azulejos modejar 15x15, 35 el metro cuadrado.

Medida 13 por 26 $ el metro cuadrado.

Azulejos lisos estilo español, pintados en un solo color, de 15, 25 $.

Los mismos en varios colores, 26 $.

Con dibujos especiales, precio convencional.

Alambrillas mudejar, 25 $ el cien.

Alambrillas lisas pintadas en un color, 23 $ el cien.

Alizares de un solo color, 0.25 cada uno.

Azulejos con reflejos metálicos, 45 $ el metro cuadrado. Teléfono de la Escuela Taller en Chubut y Campichuelo 1377, Almagro y el de la Oficina Central, Talcahuano 750, 4135, de Juncal.

M-19 perm.

COSTURERAS Y MODISTAS
OFRECIDOS

GENIA, Robes et Manteaux, prueba a domicilio, especialidad en copia de modelos; atiende únicamente a personas distinguidas, Rolívar 1562, piso 1o. U. T. (23) B. Orden 0388. M-17v19

HAGO vestidos desde 12 $, reformas vestidos p. novia, 25 $; Libertad 151, 2o. piso. M-13v15

MODISTA se ofrece para casa familia, 5 $ por día; Gallo 1427. A-17v16

MODISTA se ofrece por día, casas de familia; Carlos Pellegrini 676. M-17v15

MODISTA se ofrece para casa de familia, a domicilio; Cerrito 1153. A-17v18

MODISTA competenta, tailleur, 8 $ día, domicilio, C. Calvo 2988, 1921 Mitre. P-17v16

MODISTA se ofrece para casa de familia distinguida, por carta F. C., Pasaje Coronda 183, Caballito. SM-17v16

MODIS

CASAS Y DEPARTAMENTOS
SIN AMUEBLAR
OFRECIDOS

FRENTE Zoológico y Botánico, mucho sol y aire, alquilase casa cómoda. Acevedo 2747. Verla de 13.30 a 16. M-32v16

FLORIDA 478
Alquilo casa con siete piezas y hall en el primer piso, y cuatro piezas y cocina en el otro. Se entrega a fines de julio. También se alquilaría toda el edificio. Dirigirse a la Secretaría, primer piso. M-32v16

GUEMES 2926, confortable casa, recepción, 3 amplios dormit. alq. M-32v16

HERMOSO departamento alquilase, 3 habitaciones, cuarto de baño, cocina económica, para matrimonio solo o tres personas mayores; Moreno 921. T-32v19

HERMOSAS casas y deptos. nuevos, con terraza, contrafrente, moderno, con magnífico frente y entrada estilo veneciano, alquilase; Victoria 3441.* P-32

PETIT hotel Tegio, grande, garage, mucho sol, 280 $, alquilo; Charcas 1649. A-32

PISO moderno, lujoso, esquina, 8 habit. princ. a la calle, 3 baños, calefac., etc., alquilase; Rivadavia 4500, esq. Av. La Plata. M-32v15

PETIT hotel, flamante, alquilase, comedor, hall, toilette, 2 dormitorios, pieza servicio; Camacuá 695, subterráneo combinación 49, 2 cuadras. P-32v16

PETIT hotel, bombonera, nuevo, alquilo, 3 cuarto azulejados, 4.66x11.35, planta recepción, 4 dormitorios, dependencias de servicio, baño instalado, espléndido lavadero, Palpa 2584; U. T. 1060, Mitre. T-32v15

QUILMES, alquilo casa de dos salas y baño, precio 60 $; Saavedra 139. T-32

SE alq. casa de 6 hab., vest. y demás comod.: Catamarca 872. M-32v15

SE alquila tercer piso, 8 piezas, escritorio o familia; Maipú 92. M-32v17

SE alquila casa grande, 8 habitaciones; Charcas 1064. M-32v15

SE alquila departamento, con todas comodidades; Suipacha 648. M-32

SE alquila departamento 8 piezas y demás comodidades; Agüero 441. M-32v16

SE alquila, hermosa casa, Moldes 749; ocurrir Samuel Terrero y Cía., Cangallo 466. T-32v16

SE alquila casa altos, frente Jardín Botánico, Santa Fe 3930, contrato dos años, 8 habitaciones, 360 $. M-32v15

SE alquila casa recién construida, cinco piezas y servicios, 330 $; Anchorena 1816. M-32v19

SE alquila departamento interior, 3 piezas y dependencias, $ 100 mensuales. Se exige fiador solidario; Anchorena 1130. M-32v15

SE alquila casita recién construída, con todas las comodidades, a media cuadra de la Plaza Parque del Parque Lavalle 3216; tratar Victoria 533. M-32v15

SE alquila Méndez de Andés 1282, casa cómoda, 4 habitac., espléndido cuarto de baño, vestíbulo, piezas servicio. Llaves Paramaribo 856. M-32v15

SE alquila planta baja y primer piso en casa de lujo recién terminada, gran hall y 4 habitaciones para recepción, 4 dormitorios, dos baños, dos ascensores, gran comodidad para servicio, calefacción y otros detalles de confort moderno; Arenales 1882, tratar Perú 135, U. T. Avenida 0800. P-32v16

SE alquila casa para comercio en Montevideo. Se halla actualmente en construcción. Dimensiones del terreno 272 mts.2. Constará de 6 pisos y un sótano. En el mejor punto comercial, calle Sarandí, al lado de la casa "Pablo Ferrando". Pronta en los últimos meses del año actual. Se exigen amplias garantías y no se admiten corredores. Interesados pueden dirigirse al Ing. J. L. Santayana, calle Paraguay 1208, Montevideo. M-32v24

CASAS Y DEPARTAMENTOS AMUEBLADOS
SIN PENSION
$ 0.60 y $ 0.70 cada 6 palabras
PEDIDOS

DEPARTAMENTO amueblado confortablemente, tres dormitorios y demás comodidades, necesita familia honorable, personas mayores; informes por teléfono al 6064, Mitre. M-33v16
OFRECIDOS

ANTIGUA oficina "Alemany", Alsina 654. Proporciona departamentitos amueblados (independientes); en cualquier radio. P-33

ALQUILO departamentitos amueblados, a independientes, confort, desde ciento ochenta pesos, calefón, dormitorio, baño, teléfono; Paunero 2842, 1 cuadra Las Heras 3501. T-33v17

ALQUILO departamento amueblado, 2 piezas lujosas a señor distinguido, entrada independiente, casa de persona sola, subir sin preguntar portero, de 14 a 18; Córdoba 807, piso 8o., Depto. 10. T-33v15

A LQUILANSE departamentos flamantes y reglamente amueblados. Rincón 187, desde 300 $.
M-33v. jn. 30

CASA baja Men amueblada, sala, comedor, tres dormitorios, dependencias, piano, teléfono, aire, sol, alquilo por ausentarme. Visitarla 13 a 17. Piedras 1487, U. T. 6038 B. O. T-33v18

CASA amueblada alquilo, Olivos, cinco habitaciones, hall, baño instalado, teléfono, todas conveniencias, cuatro cuadras Olivos, una Borghes, más 250 mensual, Preguntar Viamonte 784, B. Aires. M-32v17

DEPARTAMENTO amueblado, con todo confort, alquilo por tres meses. Teléfono 3318, Rivadavia. M-33v16

DEPARTAMENTO lujosamente amueblado, 2 habitaciones, comodidades, alquilo; Uruguay 694, portero. P-32v16

DEPARTAMENTO regiamente amueblado, 2o. aire, luz, linda vista, alquilo a familia; Ayacucho 2189. T-33v16

DEPARTAMENTITOS amueblados, salita, dormitorio, teléfono, baño, desde $ 150. La Propiedad, Sarmiento 709. M-33

DEPARTAMENTITO amueblado, dormitorio, toilette y baño contiguo, alquilase en casa lujosa a señor solo distinguido. U. T. 0869, Juncal. T-33v15

PETIT hotel regiamente amueblado, chico, con garage, alquilo, barrio Norte, informes Cangallo 1325. T-33v15

SE alquila petit hotel amueblado, Libertad 1071; orden para revisar y tratar: Cangallo 1968, 2o. piso, derecha, de 14 a 16. M-33v16

CASAS Y PIEZAS EN PUEBLOS DE CAMPO Y VERANEO
$ 0.60 casa y 0.40 pieza. cada 6 palabras
OFRECIDOS

EN Quilmes: se alquila chalet de cinco piezas, hall, etc., a 300 metros estación; Garibaldi No. 170; alquiler reducido; tratar Banco Popular de Quilmes; U. T. 111, Quilmes. M-36v18

CASAS Y DEPARTAMENTOS
TRANSFERENCIAS DE ALQUILERES Y VENTA DE MUEBLES
$ 0.80 cada 6 palabras
OFRECIDOS

DEPTO. reglam. amuebl., se vende por ausentarse dueño a Europa; verlo y tratar Paunero 2597. M-37

VENDO departamento lujosamente amueblado, 4 habitaciones, comodidades; tratar Corrientes 1179, 4o. piso, T-37

VENDO departamento muy lujoso, hall, comedor, sala, dormitorio, cuarto de vestir, ver y tratar de 14 a 17; Lavalle 1206, piso 1o. T-37v17

VENDO departamento reglam. amueblado, compuesto sala, comedor, cuarto vestir, 2 dormitorios, 2 baños y dependencias. Puede visitarse de 15 a 16, Callao 1121, 2o. derecha. T-37v16

VENDO lindo departamento 4 piezas, 3 dormitorios, comedor, alfombras, lozas, accesorios completos de cocina, teléfono, puede subalquilar, precio módico; tratar Talcahuano 428, 3o., Depto. F. T-37v16

HOTELES Y CASAS DE PENSION
$ 0.60 cada 6 palabras

ALHAMBRA Hotel, piezas de 2 a 5 $, pensión familiar; Bmé. Mitre 955. T-38v16

AVENIDA de Mayo 861, Hotel Hispano, comodidades familias, día desde $ 4, mes $ 90. T-38v17

LUTECIA Hotel, frecuentado por distinguidas familias de provincias; Avenida de Mayo 1237. T-38v23

PILAR Hotel, cómodo, económico, pasajeros, habitaciones 2-5 $, cama 1; Paseo Colón 461. T-38

PENSION española, Rivadavia 1319, rebaja de precios, pieza y buena pensión $ 100, con compañero desde 70 por mes, por día $ 3, baño, teléfono. M-33v16

TACUARI Hotel, buenas salas, comod. y pensión desde 70 $; Tacuarí 126. M-33v16

PENSION EN FAMILIA
$ 0.40 y $ 0.50 cada 6 palabras
OFRECIDOS

A 1 ó 2 caballeros daría pensión o media en familia, Humahuaca 4216. A-39

DOY pensión para caballeros y media pensión, a precios módicos; Talcahuano 942. M-33v15

DOY pensión primera en familia, 45 $, tres platos, postre, café, teléfono; calle Tucumán 1560. M-39v17

DOY pensión a señor solo, único inquilino, casa seria, con o sin pieza amueblada; Moreno 558, dep. 21. T-39v17

EN casa de familia se da pensión; calle Matheu 1187. P-32

PENSION a personas serias, se da en Sarmiento 1480. M-39v15

PENSION se da a precio módico; Victoria 910, Dpto. L., 4o. piso. M-39

PENSION particular, para convalecientes, en casa de enfermera alemana, se reciben pensionistas, casa con mucho sol y un jardín grande, en Martínez, Villa Angelita, Muñiz y San Lorenzo; U. T. 372, Martínez. T-39v16

PIEZAS SIN MUEBLES
SIN PENSION
$ 0.20 y $ 0.30. cada 6 palabras
PEDIDOS

SEÑORITA busca piecita de 25 a 30 $; E. J., Arenales 1276. A-40

SEÑORITA busca pieza en casa familia decente; U. T. 2329 Rivadavia. Mp-40
OFRECIDOS

ALQUILO pieza para hombre solo, calle Paraguay 931, depto. D. M-40v15

ALQUILO un comedor a personas mayores; Paraguay 1550. T-40v16

ALQUILO 2 piezas juntas, independientes, altos; Uruguay 359. T-40v16

ALQ. piecita, ventana, baño, a hombre solo; Azcuénaga 776, depto. 2, M-40

ALQUILO pieza a caballero, único inquilino; Lavalle 1042 depto. 2. M-40v17

ALQUILO dos lindas piezas, todas comodidades, para matrimonio solo; Pereyra Lucena 2525. M-40v15

ALQUILO piecita para hombre solo, único inquilino; Tacuarí 1675, departamento 5. T-40v17

ALQUILO 2 habitaciones, con cocina, único inquilino, pido referencias; Presidente J. Luis Sáenz Peña 485. M-40v16

ALQUILO 2 piezas, único inquilino, mucha comodidad; U. T. 3189 Plaza, Azcuénaga 1483. A-40v15

ALQUILO comedor y pieza, matrimonio solo o persona mayor; Suipacha 670, piso 2o. M-40

ALQUILO amplio comedor, pieza, cocina sola, dep., a señoras o señoritas, o matrimonio sin hijos, único inquilino, referencias. Por carta o personalmente, Oro 2246, Palermo. M-40v16

ALQ. barato a matrim. o pers. mayor., 2 decentes, dos piezas reg., c. vent. y salita herm. c. balcón, calle, independ., todas comod., mucho sol y aire, único inq., 6 San Juan 2090, piso 1o. M-40v16

BELGRANO, alquilo pieza a hombre solo, alquiler 25 $; Zapiola 3180. M-40v17

COMEDOR y pieza se alquila, juntos, comodidades para familia; Chile 1335, M-40v17

DOS habitaciones con gran cocina y todas comodidades, alquílase; Asamblea 250. M-40v16

EN casita alquilo dos habitaciones a matrimonio culto, único inquilino; Pichincha 1186.

PIEZA o sala alquilo, comodidades; calle Talcahuano 216, 1o., Izq. M-40v16

PIEZA se alquila a hombre solo; Charcas 1753. T-40v15

SE alquilan dos piezas juntas o separadas, barato; Serrano 2090. M-40v16

SE alquila comedor sin muebles, con cocina, a matrimonio o personas mayores, único inquilino; Acevedo 1810, Patermo. M-40v16

PIEZAS AMUEBLADAS
SIN PENSION
$ 0.30 cada 6 palabras
OFRECIDOS

ALQUILO pieza amueblada, Lavalle 870, piso 3o. T-41v16

ALQUILANSE dos piezas amuebladas, a hombre; Esmeralda 865, Depto. 16. M-41v15

ALQUILO pieza amueblada, a hombre solo; San Martín 378, depto. 3, bajos. M-41v16

ALQ. pieza bien amueb., para matrimonio; Tucumán 1544, Dpto. 3. M-41v16

ALQUILASE linda pieza, con muebles, a hombre solo; Bartolomé Mitre 1236, M-41v17

ALQUILO a caballero serio, piecita amueblada, aire, sol, casa familia; Suipacha 139, 3o. T-41v16

ALQUILO piezas amobladas, $ 60, 70, 90 mensuales, pagaderos por quincena; Sarmiento 1410. T-41v18

ALQ. linda pieza amueb., entrada indep.; San Martín 378, Dpto. 5, 1er. piso. M-41v15

ALQ. Charcas 2127, pieza bien amuebl., baño, teléfono, entrada indep., no hay portero. M-41

A señor distinguido, alquilo habitación a chica, bien amueblada, todo confort; Lavalle 1206, 2o. T-41v17

ALQUILO sala y pieza separadas, con muebles, baño, teléfono y comodidades; R. Bamba 881. A-41

ALQUILO piezas amuebladas, $ 50, 70, 80 mensuales, pagaderos por quincena; Corrientes 1365. M-41v16

ALQ. pieza regiamente amueblada, independiente, con todo confort; Lavalle 1069, piso 4o. T-41v17

ALQUILO pieza grande amueblada, a matrimonio solo, con opción a cocina; Cangallo 1420, Depto. 8. M-41v16

ALQ. a matrim., o dos caballeros, linda habitación, moderna, teléfono; Venezuela núm. 1120, 4o., derecha. M-41

ALQUILO pieza amueblada, con una cama grande o dos chicas, no hay papel; Bmé. Mitre 2160. M-41v16

ALQUILO habitaciones amuebladas, 50 a 90 $ mensuales, pagaderos por quincena; Rivadavia 1581. T-41v19

ALQUILO pieza amueblada a señor solo, baño caliente, teléfono, casa moderna; Chacabuco 852. T-41v16

ALQUILO a caballero habitación amueblada, baño caliente, casa persona sola; U. T. 8820, Rivadavia. T-41v19

ANTIGUA oficina "Alemany", Alsina 654. Proporciona rápidamente habitaciones amuebladas (independientes); en cualquier radio.

ALQUILO linda pieza amueblada, independiente, con todas comodidades, a persona seria; Maipú 234, piso 2o., departamento M. T-41v16

ALQUILO amueblado, confort, independiente, fumoir y dormitorio, baño particular, teléfono, Paunero 2842, a una cuadra de Las Heras 3501. T-41v15

ALQUILASE una pieza amueblada, entrada independiente y comodidad, a señor solo, único inquilino, casa francesa; B. Mitre 2549, Dpto. 5, altos. M-41v18

BELGRANO R., a media cuadra estación, en chalet se alquila habitación amueblada, con balcones, todo confort; Pampa 3011. B-41v17

CENTRAL, pieza bien amueblada, se alquila, precio módico; Estados Unidos 946. M-41v17

CONGRESO, 1 c. subte., alq. habit. independ., regia, amueb., con baño y sol; Sarandí 33. M-41v17

CERRITO 459, piso 4o., independiente, alquilo pieza amuebladas, a caballero; teléfono. T-41v17

CORRIENTES 1189, 2o. F, izquierda, confortable habitación amueblada, contigua baño, alquilo a caballero. T-41v15

EN casa de señora sola se alquila pieza amueblada; Corrientes 2548, 2o. piso, Depto. D. T-41

HABITACION muy bien amueblada, alquilo a caballero, único inquilino; Cangallo 1464, Depto. 4. M-41v16

HABITACION amueblada, independiente, confort, casa tranquila, para señoras a señores; Reconquista 452, Depto. 3. T-41v17

INDEPENDIENTE alquilo dormitorio a la calle, regiamente amueblado, confort, a caballero distinguido, casa persona extranjera; V. López 1892, esq. Ayacucho. T-41v17

LINDO dormitorio con balcón, bien amueblado, alquilo a caballero o matrimonio; Esmeralda 589, 4o. piso, izquierda. T-41v16

MATRIMONIO español, a persona de respeto, alquilaríamos linda habitación amueblada, saludable; Montevideo 1019, Depto. 13. T-41v17

POCA familia alquila pieza amueblada, con ventana; Victoria 1159. M-41v16

PIEZA Callao 292, segundo piso, alq., amueblada, una o dos personas, precio módico. P-41v15

SE alquila pieza amueblada, para señor solo; Cerrito 1093. M-41v15

SE alquila pieza amueblada, con ventanas, todo confort; Avenida de Mayo número 1034, 5o., Depto. 9. T-41v16

PIEZAS AMUEBLADAS
SIN PENSION
OFRECIDOS

SE alquila una habitación reg. amueb., baño caliente contiguo, teléfono, para matrimonio o caballero solo; Paraná 324, segundo piso. M-41v15

VENEZUELA 1519, alquilo pieza amueblada, 1 ó 2 caballeros, teléfono y baño. T-41v15

PIEZAS AMUEBLADAS
CON PENSION
$ 0.40 cada 6 palabras
OFRECIDOS

A $ 100 doy bonita piecita, excelente pensión, baño caliente incluso; Sarmiento 1758 T-42v20

ALQ. linda pieza amueblada, pensión, teléfono, casa seria; Pozos 126, 2o. derecha. M-42v15

ALQUILO piezas amobladas, con ventana, pensión, baño caliente, precios módicos; Cerrito 134. T-42v16

ALQ. pieza bien amueblada, y pensión, matrimonio o caballeros, casa todo confort; Cerrito 883. M-42v19

ALQUILANSE dos piezas amuebladas, con pensión, contiguo baño, juntas o separadas; Moreno 1225. T-42v16

ALQUILASE pieza amueb. y pens., baño cal., teléfono, a una o dos pers. mayores; Arenales 2260. M-42

A matrimonio o caballero alquilo con pensión, piezas espaciosas, amuebladas, confort; Esmeralda 873. T-42v16

ALQ. habitación amueb., b. pensión, r. 1 ó 2 personas; Rodríguez Peña 307, depto. 1. M-42v16

ALQUILO habitación amueblada, con pensión en fila.; Bmé. Mitre 1918, p. 4o., Depto. 7. T-42v16

ALQUILO pieza amueblada, con pensión en familia, teléfono; Moreno No. 411, 1o., Depto. A. T-42v16

A señora o señorita distinguida, alquilo pieza, pensión, confort, teléfono, única inquilina; Solís 1130. M-42v19

ALQUILASE pieza bien amueblada, con pensión, matrimonio, caballero, baño caliente, teléfono; Lavalle 1711. T-42v16

ALQUILO en casa familia, hermosa habitación amueblada, con pensión, a matrimonio solo, todo confort; Sarmiento 1831, depto. 7. T-42v16

ALQUILO habitaciones amuebladas, con pensión para matrimonio o caballeros, baño caliente, teléfono, 150 $; Lima 1284. M-42v16

ALQ. dos piezas regiam. amueb., c. pensión primera, en familia, baño cal. contiguo, mucho sol, teléfono; Tucumán 1560. M-42v16

A caballero distinguido alquilo habitación amueblada con pensión, baño caliente, teléfono, aire, sol, casa nueva, corta familia; Moreno 2163. P-42

ALQUILA familia decente 1 ó 2 habitaciones, con o sin muebles y pensión, se habla inglés, frente al hermoso parque Chacabuco, con dos tranvías, 44 y 26, en la puerta, casa sana, sol y aire, únicos; Emilio Mitre 1034. M-42v17

BELGRANO, barrancas, frente estación; Zavalía 2058, pieza amueblada, pensión, todas comodidades, garage. B-42v16

BALCARCE 259, 2o. piso, alq. pieza bien amueb., con pensión, para dos caballeros, precio módico, 1 cuadra plaza Mayo. M-42v14

BELGRANO, Sucre 2090 (nuevos dueños), alquilanse regias habitaciones, con o sin muebles, pensión, todo confort; U. T. 5822 Belgrano. B-42v18

BARRANCA Belgrano, en un palacete alquilo 1 hasta 4 piezas, elegantemente amuebladas, con pensión, precio barato; Once de Septiembre 1579. B-42v16

BELGRANO, barranca, José Hernández No. 1992, U. T. 4902, se alquilan piezas y departamentos bien amueblados con pensión, entrada independiente, calefacción, por día y mes, casa alemana. B-42v22

COMPAÑERO para sala amueblada, con pensión, busco; Córdoba 2891. M-42v17

CALLAO 339, piso 4o., casa confortable, alquílanse lindas piezas amuebladas, pensión, baño caliente, teléfono, precio módico. T-42v18

DORMITORIO con pensión, casa todo confort, alquilo; Esmeralda 589, piso 2o., derecha.

EN las barrancas de Belgrano, Pino 2281, U. T. 2789, Belgrano, 1 c. Cabildo, alquílanse habitaciones con o sin muebl., buena pensión para familia, todas con ventanas al jardín, Habitaciones separadas, entrada independiente, Departamento con baño aparte, gran jardín, cancha tennis, garage, inmejorables comodidades, sol y aire. B-42v16

FAMILIA respetable alquila amplia pieza, con o sin muebles, a matrimonio o mayores, con pensión, muy recomendada, únicos; Rivadavia 1951, Dpto. 5. M-42v16

PIECITA amueb., c. pens., en fam. alemana, a pers. sola; Talcahuano 362, segundo.

PIEZA amueblada alquilo, con pensión, a matrimonio o caballeros, baño caliente; Salta 158. M-42

PLAZA Italia, familia extranjera alquila habitaciones amuebladas, buena pensión, comodidades; Uriarte 2442. B-42v15

ZONA Sur, ofrécese pensión casa familia respetable, a maestra o empleada. Referencias mutuas. Por carta A. F., Poste Restante.

PIEZAS AMUEBLADAS
CON O SIN PENSION
$ 0.40 cada 6 palabras
OFRECIDOS

ALQUILO pieza amueblada, con o sin pensión, a caballero; Bolívar 331, Dpto. 5. T-43v15

ALQUILASE linda pieza amueblada sobre calle, calefacción, pensión; Tucumán 1393, 5o. piso. T-43v16

ALQUILO pieza amueblada, con o sin pensión, fam.; Sarmiento 1340, piso 2o., ascensor. T-43v16

ALQUILASE habitación amueblada, sobre vestíbulo y baño, con o sin pensión. No preguntar, Bmé. Mitre 1918, dep. 6. P-42v15

ALQUILASE pieza amueblada, en familia, único inquilino, con o sin pensión; Bocdo. 879. T-43v19

A única inquilina señora alquilo habitación contigua baño, amueblada, con o sin pensión; Lavalle cerca Callao, U. T. 0230, Cuyo. T-43v16

BELGRANO, habitación a la calle en casa familia; Cuba 1937. M-43

DORMITORIO a la calle, perfect. amueblado, 2o. frente, para familia, a caballero distng., con o sin pensión, baño, teléfono; Las Heras 1893. M-43v16

HERMOSA habitación con ventana, amueblada, a dos personas, con o sin pensión; Cangallo 1252, p. 2o., depart. 18, ascensor. M-43v13

PIEZA bien amueblada, con o sin pensión, alq., baño cal., teléf., San Martín 636. T-43

POCA familia alquila pieza calle, con o sin pensión, confort, precio módico, Congreso; Sáenz Peña 169, depto. K. M-43v16

SE alquila pieza amueblada, con o sin pensión, Corrientes 1175. T-43v15

SE alquila a 1 ó 2 personas mayores una pieza fina, amueb., con o sin pensión; Moldes 1497. B-43v17

PIEZAS PARA OFICINAS Y ESCRITORIOS
$ 0.60 cada 6 palabras
OFRECIDOS

ALQUILO escritorio barato; Belgrano No. 426, ascensor. T-44v15

A escritorio o industria se alquila una pieza; Cangallo 1522. T-44

ALQ. escritorios, Lavalle 477, tratar Federico E. de Oromí, en los mismos. M-44v24

ALQUILANSE tres espléndidos escritorios a la calle, 1er. piso; Viamonte 546. M-44v16

ALQUILO sala y antesala para escritorio; Bdo. de Irigoyen 594, U. T. 7075 Mayo. T-44

ESCRITORIOS nuevos, barrio bancario, alquilo; 25 de Mayo 67. M-44v15

SI usted desea tener sus escritorios en un espléndido local próximo a los Bancos, vea los departamentos que se alquilan en Florida 125, Dirigirse al encargado. T-44v21

SALAS SIN MUEBLES
CON O SIN PENSION
$ 0.30 y $ 0.30. cada 6 palabras
PEDIDOS

SALA, antesala, deseo alquilar en radio de Charcas, de Florida a Callao, al Norte; L. V. 100, este diario. Mp-45v16
OFRECIDOS

ALQUILO sala y antesala, a personas mayores; Agüero 1138. M-45v16

ALQUILASE sala a mayores en casa de familia honorable; Uriarte 2440. T-45v17

A personas honorables alquilo regia sala sin muebles, con pensión; U. T. 4109, Mayo. T-46v16

ALQUILO dos salas con balcones a la calle, b. c., para caballeros o matrimonio; 24 de Noviembre 155. M-45v20

SALAS SIN MUEBLES
CON O SIN PENSION
OFRECIDOS

ALQUILO sala y antesala para matrimonio; Bdo. de Irigoyen 594, U. T. 7075 Mayo. T-46

ALQUILANSE junto o separado, dos salitas, lado cuarto baño, único inquilino; Carlos Pellegrini 738, depto. 2, 2o. piso. M-45v16

CASA de régimen alimenticio, Av. de Mayo 1412, 2er. p., se alquilan salas y piezas, con pensión. T-45v15

PLAZA Italia, Gurruchaga 2233, salita y pieza contigua, persona honorable, alquilo, único inquilino. T-45v17

SE alquila una sala como para negocio y pieza; Cramer 2292. B-45v16

SALITA alquilo, señor solo, barato, teléfono; Arenales 1917. M-45v15

SALITA alquilo, sin muebles, para persona sola; Tucumán 2676. T-45v16

SALAS AMUEBLADAS
CON O SIN PENSION
$ 0.30 y $ 0.40 cada 6 palabras
OFRECIDOS

ALQUILO sala amueblada, con pensión; Bmé. Mitre 1130, p. 4o., dep. 7. T-46v15

ALQUILO sala y pieza amuebladas, con o sin pensión; Sarmiento 1528, 2o. C. T-46v16

ALQ. linda sala amueblada, casa poca familia; Tucumán 1792, piso 1o. M-46v17

ALQ. sala amueb., pens., b. c., teléfono, persona seria; B. Mitre 1991. M-46v16

ALQUILO sala lujosamente amueblada, independiente; Lavalle 870, piso 4o. T-46v16

ALQ. sala amueb., todo confort, matr. o caballero; Esmeralda 517, 4o., izq. M-46v20

A señora o señorita distinguida, alquilo pieza, pensión, confort, teléfono, única inquilina; Solís 1130. M-42v19

ALQUILASE pieza bien amueblada, con pensión, matrimonio, caballero, baño caliente, teléfono; Lavalle 1711. T-42v16

ALQUILO en casa familia, hermosa habitación amueblada, con pensión, a matrimonio solo, todo confort; Sarmiento 1831, depto. 7. T-42v16

ALQUILO habitaciones amuebladas, con pensión para matrimonio o caballeros, baño caliente, teléfono, 150 $; Lima 1284. M-42v16

ALQ. dos piezas regiam. amueb., c. pensión primera, en familia, baño cal. contiguo, mucho sol, teléfono; Tucumán 1560. M-42v16

A caballero distinguido alquilo habitación amueblada con pensión, baño caliente, teléfono, aire, sol, casa nueva, corta familia; Moreno 2163. P-42

ALQUILA familia decente 1 ó 2 habitaciones, con o sin muebles y pensión, se habla inglés, frente al hermoso parque Chacabuco, con dos tranvías, 44 y 26, en la puerta, casa sana, sol y aire, únicos; Emilio Mitre 1034. M-42v17

BELGRANO, barrancas, frente estación; Zavalía 2058, pieza amueblada, pensión, todas comodidades, garage. B-42v16

BALCARCE 259, 2o. piso, alq. pieza bien amueb., con pensión, para dos caballeros, precio módico, 1 cuadra plaza Mayo. M-42v14

BELGRANO, Sucre 2090 (nuevos dueños), alquilanse regias habitaciones, con o sin muebles, pensión, todo confort; U. T. 5822 Belgrano. B-42v18

BARRANCA Belgrano, en un palacete alquilo 1 hasta 4 piezas, elegantemente amuebladas, con pensión, precio barato; Once de Septiembre 1579. B-42v16

BELGRANO, barranca, José Hernández No. 1992, U. T. 4902, se alquilan piezas y departamentos bien amueblados con pensión, entrada independiente, calefacción, por día y mes, casa alemana. B-42v22

COMPAÑERO para sala amueblada, con pensión, busco; Córdoba 2891. M-42v17

CALLAO 339, piso 4o., casa confortable, alquílanse lindas piezas amuebladas, pensión, baño caliente, teléfono, precio módico. T-42v18

DORMITORIO con pensión, casa todo confort, alquilo; Esmeralda 589, piso 2o., derecha.

EN las barrancas de Belgrano, Pino 2281, U. T. 2789, Belgrano, 1 c. Cabildo, alquílanse habitaciones con o sin muebl., buena pensión para familia, todas con ventanas al jardín, Habitaciones separadas, entrada independiente, Departamento con baño aparte, gran jardín, cancha tennis, garage, inmejorables comodidades, sol y aire. B-42v16

FAMILIA respetable alquila amplia pieza, con o sin muebles, a matrimonio o mayores, con pensión, muy recomendada, únicos; Rivadavia 1951, Dpto. 5. M-42v16

PIECITA amueb., c. pens., en fam. alemana, a pers. sola; Talcahuano 362, segundo.

PIEZA amueblada alquilo, con pensión, a matrimonio o caballeros, baño caliente; Salta 158. M-42

PLAZA Italia, familia extranjera alquila habitaciones amuebladas, buena pensión, comodidades; Uriarte 2442. B-42v15

ZONA Sur, ofrécese pensión casa familia respetable, a maestra o empleada. Referencias mutuas. Por carta A. F., Poste Restante.

PIEZAS AMUEBLADAS
CON O SIN PENSION
$ 0.40 cada 6 palabras
OFRECIDOS

ALQUILO pieza amueblada, con o sin pensión, a caballero; Bolívar 331, Dpto. 5. T-43v15

ALQUILASE linda pieza amueblada sobre calle, calefacción, pensión; Tucumán 1393, 5o. piso. T-43v16

ALQUILO pieza amueblada, con o sin pensión, fam.; Sarmiento 1340, piso 2o., ascensor. T-43v16

ALQUILASE habitación amueblada, sobre vestíbulo y baño, con o sin pensión. No preguntar, Bmé. Mitre 1918, dep. 6. P-42v15

ALQUILASE pieza amueblada, en familia, único inquilino, con o sin pensión; Bocdo. 879. T-43v19

A única inquilina señora alquilo habitación contigua baño, amueblada, con o sin pensión; Lavalle cerca Callao, U. T. 0230, Cuyo. T-43v16

BELGRANO, habitación a la calle en casa familia; Cuba 1937. M-43

DORMITORIO a la calle, perfect. amueblado, 2o. frente, para familia, a caballero distng., con o sin pensión, baño, teléfono; Las Heras 1893. M-43v16

HERMOSA habitación con ventana, amueblada, a dos personas, con o sin pensión; Cangallo 1252, p. 2o., depart. 18, ascensor. M-43v13

PIEZA bien amueblada, con o sin pensión, alq., baño cal., teléf., San Martín 636. T-43

POCA familia alquila pieza calle, con o sin pensión, confort, precio módico, Congreso; Sáenz Peña 169, depto. K. M-43v16

SE alquila pieza amueblada, con o sin pensión, Corrientes 1175. T-43v15

SE alquila a 1 ó 2 personas mayores una pieza fina, amueb., con o sin pensión; Moldes 1497. B-43v17

PIEZAS PARA OFICINAS Y ESCRITORIOS
$ 0.60 cada 6 palabras
OFRECIDOS

ALQUILO escritorio barato; Belgrano No. 426, ascensor. T-44v15

A escritorio o industria se alquila una pieza; Cangallo 1522. T-44

ALQ. escritorios, Lavalle 477, tratar Federico E. de Oromí, en los mismos. M-44v24

ALQUILANSE tres espléndidos escritorios a la calle, 1er. piso; Viamonte 546. M-44v16

ALQUILO sala y antesala para escritorio; Bdo. de Irigoyen 594, U. T. 7075 Mayo. T-44

ESCRITORIOS nuevos, barrio bancario, alquilo; 25 de Mayo 67. M-44v15

SI usted desea tener sus escritorios en un espléndido local próximo a los Bancos, vea los departamentos que se alquilan en Florida 125, Dirigirse al encargado. T-44v21

SALAS SIN MUEBLES
CON O SIN PENSION
$ 0.30 y $ 0.30. cada 6 palabras
PEDIDOS

SALA, antesala, deseo alquilar en radio de Charcas, de Florida a Callao, al Norte; L. V. 100, este diario. Mp-45v16
OFRECIDOS

ALQUILO sala y antesala, a personas mayores; Agüero 1138. M-45v16

ALQUILASE sala a mayores en casa de familia honorable; Uriarte 2440. T-45v17

A personas honorables alquilo regia sala sin muebles, con pensión; U. T. 4109, Mayo. T-46v16

ALQUILO dos salas con balcones a la calle, b. c., para caballeros o matrimonio; 24 de Noviembre 155. M-45v20

SALAS AMUEBLADAS
CON O SIN PENSION
OFRECIDOS

LINDA sala a la calle, edificio nuevo, alquilo a señor distinguido, casa de matrimonio extranjero, baño caliente, teléfono, confort; Tucumán 326, 4o. piso, depto. 4. T-46v16

REGIA sala amueblada, en departamento moderno confortable, independiente, único inquilino, alquilo; Avda. de Mayo y Uruguay, datos 8260, Rivadavia. T-46

SALA y amplia pieza amueb., alq., c. o s. pensión; Viamonte 1372. M-46v16

SALITA amueblada, indep., alquilo; Talcahuano 451, 2o. piso, depto. D. M-46v15

SALITA y pieza amuebladas, con pensión, se alquila; Mathieu 166, piso 2o. T-46v17

SALA amueblada, en casa de persona sola, se alquila; Cerrito 607, 4o. Izq. T-46v15

SALA y pieza alq., amueb., con pensión, todo confort; Talcahuano 272, piso 1o. M-46

SALA o habitación amueblada, independiente, alquilo; Talcahuano 143. T-46v17

SALA y habitación se alquila, amueblada, sol y aire, ascensor; Paraná 1014, cuarto. M-46v15

SALA y pieza regiamente amuebladas, independientes, alquilo; Lavalle 1158, piso 3o. T-46v19

SALA bien amueblada, baño, teléfono, a persona sola, alquílase, 60 $; Cevallos núm. 313. T-46v15

SALA regiamente amueblada, pensión, uno o dos caballeros, alquílase, confort; Castelli 332, altos. T-46v17

SALA amueblada, con pensión, alquilo a matrimonio, precio barato; Cevallos núm. 2591 al 2599. M-46v17

SALA amueblada, con o sin pensión, independiente, baño, alquilo; Cerrito 607, 1o., izquierda. T-46v15

SALA independiente, amueblada, con baño, con o sin pensión y otra chica al lado; Sarmiento 1480. M-46v25

SALA y dormitorio alquilo, amuebladas, juntos o separados, entrada independiente; Corrientes 1179, 4o. piso. T-46

SALA amueblada, pensión, alquílase a matrimonio, personas mayores, Av. de Mayo 847, 4o. piso. M-46v15

SALAS, piezas amuebladas, con y sin pensión, especial familias, precios módicos; C. Pellegrini 348. M-46v16

SALA amueblada, pensión, baño caliente, alquilo a matrimonio o caballero; Salta 515. T-46v22

SALA amueblada, pensión, en familia, único, alquilo, precio módico; Uruguay 1056, Depto. 4. T-46v16

SALA amueblada, cocina, teléfono Mayo 1906, familia alquila; Bdo. de Irigoyen 362. T-46v16

SALA y antesala alquilo amuebladas, para caballero o matrimonio, con o sin pensión; Junín 486. P-

SALA independiente, elegantemente amueblada, casa confortable, alquílase a caballero; Calles 760. T-46

SALA, dormitorio y salita formando departamentito, regiamente amuebladas, teléfono, independiente; Callao 295, 1o. A-46v16

SALA alquilo, amueblada, caballero o matrimonio distinguido, teléfono, baño caliente; Salta 191, piso 2o., derecha, asensor. T-46v15

SALA y salita bien amueb., con pensión, casa moderna, fila, belga, se alquila, baño caliente; Cerrito 453, 2o. piso. T-46v16

SALA, regios muebles, alfombrada, teléfono, comodidades, con o sin pensión, alquílase matrimonio o persona sola; Córdoba 1485, piso 4o. T-46v16

SALA regiamente amueblada, con buena pensión, matrimonio o 2 caballeros, baño y teléfono, alquilo; Cangallo No. 1409, 6o. piso. T-46v16

SALA riquemente amueblada alquílase a caballero distinguido, comida selecta, baño caliente, teléfono, honorabls familia inglesa; Sarmiento 2521, 2o. T-46v16

SALA alquilo, regios muebles, en casa familia seria, con o sin pensión, baño caliente todo el día y teléfono, se piden y dan referencias; Alsina 1112, 3o., Dpto. M-46

SOLAMENTE a personas honorables alquilo 1 ó 2 salas amuebladas con pensión, familia distinguida,

ESCUELAS DE BAILES

ACADEMIA de baile Darago, Callao 328, siendo la de más larga actuación, justifica su éxito, tarde o temprano recurrirá. Sol, prof., por teléfono, a domicilio: U. T. 3332 Mayo. P-63v18

ACADEMIA bailes, Victoria 903. Unico método práctico explicat. que aprenderá en diez lecciones; invítole pruebe con primera lección gratis; única para principiantes, con salones individuales; antes de gastar su plata, visítenos; también atendemos domingos. Lección $ 2. M-63v18

APRENDA A BAILAR
EN LA GRAN ACADEMIA
MIGUEZ
RIVADAVIA 1296
TANGO, CHARLESTON, FOXTROT

Señoritas, señores, antes de decidirse por alguna otra, háganos una visita. Nuestra mejor satisfacción es hacer de cada alumno que aprende en esta escuela un perfecto bailarín moderno y elegante. No busque profesores anticuados, que le harán perder su tiempo. La competencia, esmero y atención que ponemos en la enseñanza, hace que hoy sea la escuela de moda y la más concurrida por todas las personas que desean aprender con profesores modernos y económicamente. Salones para principiantes y familiares, abonos de instrucción completa hasta aprender a bailar. $ 40. Con orquesta típica. Atiende personalmente profesor Miguez, todos los días de 10 a 24; U. T. (38) 7396 Mayo.

ESCUELA de baile "Herrera", Prof. del Club Puyrredón, Mar del Plata; Plaza Hotel, Club Belgrano. Atiende personalmente, clases privadas. Bmé. Mitre 1332, U. T. 5830, Rivadavia. B-63v18

"SILVA"

ESCUELA de baile "SILVA", prof. oficial del Club de Mar del Plata, Cercle Belge y Plaza Hotel. Unicamente atiende clases individuales, Rivadavia 976, U. T. 1646, Riv. M-63v18

GRAN ESCUELA DE BAILES
CORRAL Y COLY—Salta 1147
EN BREVE CORRIENTES 965

El favor que el público siempre nos dispensa, nos obliga ya por tercera vez a ensanchar nuestra escuela y ubicarla en edificios más grandiosos y en el corazón de la gran urbe, proporcionándole en recompensa comodidades en consonancia con los progresos en pro de la cultura física. Y es que nuestra gran experiencia da sus frutos y nos otorga tales compensaciones. Y el público nos sigue y nos prefiere, creemos, porque nos comprende. Y ahora, nuestras amplias salones para enseñar la instrucción de cultura física. Mas nunca aumentaremos los precios. Horario de 9 a 24; se atiende domingos y feriados. Llame y aprenda. Profesor de Directores: Rafael Corral y señorita Luisa Coly, Salta 148, U. T. 1360 Rivadavia. M-63v22

PROFESORES DE BAILES

$ 1.00 y $ 0.40 cada 6 palabras

OFRECIDOS

BAILES modernos, tango, charleston, etc. La preferida Srta. L. Coly da lecciones individuales 11 a 18, en su casa particular, Conde 1620, Belgrano, U. T. 5907 Belgrano. M-64v18

PROFESOR de baile, competente, da lecciones individuales, Sarmiento 1515, piso 3o. T-64v16

PROFESORA enseña correctamente bailes, modernos en pocas lecciones individuales; Paraguay 1909. M-64v15

ORQUESTAS, ARTISTAS Y MUSICOS EN GENERAL

$ 1.00 y $ 0.50 cada 6 palabras

A NOTE: Comisiones de fiestas no dejen de consultar a la renombrada orquesta Jazz Band-Típica The Splendid. Al contratarla habrán ustedes asegurado el éxito de la fiesta. L. de Santa Gazón 665. M-65

PIANOS, PIANOLAS, ROLLOS Y LIBROS DE MUSICA

$ 1.— y $ 0.70 cada 6 palabras

OFRECIDOS

AUTOPIANO fino, nuevo, 88 notas, con el mejor aparato que se conoce, de 2400, vendo $ 1600; Bmé. Mitre 1857. P-67

AUTOPIANOS y pianos finos, desde pesos 50 contado, saldo a plazos; Romero y Fernández B. Aldrey 847 y Florida 254. T-67v22

PIANOS a precio de importación, facilidades de pago; Fricke y Cía., Talcahuano 155. T-67v16

PIANO cruzado alemán vendo, doy vitrola 80 piezas $9; Rivadavia 3144, Dpto. 2. T-67v17

PIANOS nuevos, vendemos a precio de remate, visítenos antes de comprar; Bolívar 120. T-67v19

PIANOLA nueva, 88 notas, 80 rollos, barata, facilidades; Estados Unidos 2096, Dpto. 5, 2o. T-67v17

PIANOS verticales, Vigno, cuarto cola, importados, a $ 1600, armonium, vitrolas extranjeros, mercadería alta calidad, ofrecemos; Callao 345. T-67v18

VENDESE piano de cola marca Erard; Victoria 1896, 3er. piso. T-67v16

GRAMOFONOS, DISCOS, ACCESORIOS Y REPUESTOS

$ 0.80 y $ 0.50 cada 6 palabras

A $ 75 Victrola ortofónica, vendo urgente; Esmeralda 454, depto. 2. M-68

"GIL", el médico de fonógrafos, victrolas, membranas, compone, colosal surtido de repuestos; B. de Irigoyen 413. M-68

DISCOS compro y cambio "Casa Gil", paga bien, acepta Columbia; B. de Irigoyen 413. M-63

VICTROLA lujosa, con tapa, 80 piezas, vendo 60 $; Rivadavia 2143, dep. 2. T-68v16

ANUNCIOS VARIOS

$ 0.70 cada 6 palabras

A. Agar Prince, detective privado, muy práctico, corresponsales internacionales, Sarmiento 1479; Mayo 6959. T-69v15

AGENCIA informaciones generales, Gallardo, jubilado de la Policía de Investigaciones, Lavalle 1429, patentada. A-53v20

BIDEGARAY, auxiliar jubilado, investigaciones, informes, vigilancia, averiguación; San Martín 522; U. T. 1652, Retiro. T-69v20

AGAR Prince, detective particular, investigaciones, informes confidenciales, absoluta seriedad y reserva; Sarmiento 1479, 2 A 20 ha. T-69v15

COLON, compro dos plateas gran abono, U. T. 7132, 2 Mayo. M-69

COMPRO colección de estampillas y lotes, pago bien; Libertad 326. M-69

CAJA Popular de Ahorros de la Provincia de Buenos Aires.—Aviso importante.—Se hace saber a los señores Agentes y al público en general, poseedores de certificados de esta Caja Popular de Ahorros, de emisiones que no serán sorteadas, de acuerdo con la ley recientemente sancionada por la Honorable Legislatura, prohibiendo la venta y circulación de éstos, que deben presentarse a esta Institución, a efectuar la devolución de los mismos, para que de esa manera el importe, dentro del plazo de ciento veinte (120) días a contar desde la fecha de la primera publicación de este aviso, vencido el cual no se atenderá reclamo alguno.—La Plata, 1o. de junio de 1927.—Mario J. Cisneco, secretario general. M-111v17

SE desea comprar 3 plateas gran abono del Colón; ocurrir Casilla Correo 215. T-69v15

LIBROS NUEVOS Y DE OCASION

$ 0.60 y $ 0.50 cada 6 palabras

LIBROS de todas clases, compro, Corrientes 1315; U. T. 2541, Mayo. M-71

LIBROS se Derecho, historia americana, obras antiguas, compro al contado, Librería Suárez, Libertad 236, U. T. 1, Rivadavia. T-71v17

PARTERAS DIPLOMADAS

$ 0.50 cada 6 palabras

A Fernanda, embarazos, partos, personalísimas; E. Ríos 528. A-73v7

PARTERA cons. gratis, pens.; U. T. 2637, Avenida; Perú 522. M-73v15

A TIENDE Pellarolo embarazos, partos, recibe pensionistas; Sarmiento 2272. T-73v20

A embarazos, partos 18 $, pensión 2 $ por día, partera; Independencia 1377. T-73v30

A TIENDO todo el día especialista todo caso, recibo pensionistas; Cangallo número 1642. B-73v16

A Leticia Tarditi, embarazos, partos, pensión y médico; Moreno 2575, U. T. 5485, Mitre M-73v julio 3

A Lopez, partera, especialista, embarazos, partos, 18 $, pensionistas 2 $; Bartolomé Mitre 4489. M-73v16

A Gallardo Sara, especialista todo caso; Jorge Newbery 1566, esq. Avenida. B-73-v.jl.3

A Zapurnaya, partera, especialista casos difíciles, pensionistas, cuidado campo; U. T. 4290, Mitre, Puyrredón 683. T-73v1

A partera Espinosa, especialista casos rápidos, pensión, U. T. 8209, Avenida 1383, Piedras 604. T-73v19

A PINORI, PARTERA ESPECIALISTA, recibe pensionistas, precios módicos, U. T. 9248, Mayo, sin chapa; Tucumán 1552. T-73v20

PARTERAS DIPLOMADAS

A MATRIAIN, partera especialista, profesora Madrid y Bs. Aires, atiende todo caso, rápido, pensionistas, ciudad y campo, consultas gratis; Piedras núm. 635. M-73v5

B. Ortiz, partera del Hospital Alvear, ex Rawson, consultas, partos especialidad, recibe pensionistas, Rincón 252; U. T. 6109, Mayo T-73v30

CHILESA, partera Hosp. Clínicas, cons. gratis, pensión, precios módicos, sin chapa; Sarmiento 1912. M-73v23

IRENE D. de Blacchi, partera, recibe pensionistas; U. T. 2651, Palermo; calle Charcas 3323. B-73v30

IRAOLA, partera, cons. gratis, pens.; U. T. 1613, Plaza, Paraguay 1247, sin chapa. M-73v15

MONTI, partera ex Hospital Durán, Alvarez, pensionistas, consulta gratis, U. T. 0763, Juncal; Charcas 1986. M-73v. qn. 29

MALERBA, partera, jefa maternidad de Turín, Bs. As., pensionistas, precios módicos, tiene médico. Consultas gratis. Médico 1229, sin chapa. A-73v22

PARTERA pens., casa seria, acreditada, M. Pesse, Tucumán 2026 (se mudó al 2480). M-73v15

PARTERA, casos urgentes, curaciones, hemorragias, rapidez, recibe pensionistas, precios módicos; Paraguay 3427. A-73v15

RIZZO, partera Hospital Alvarez, Rivadavia, pensión, higiene, sin chapa; Maipú 792. T-73v30

PROFESIONALES DIVERSOS

$ 0.90 cada 6 palabras

PEDIDOS

JOVEN dibujante, se necesita, con preferencia que sepa inglés. Dirigirse por carta, indicando pretensiones, etc., a W. T. H., Alsina 1899. M-p74v17

OFRECIDOS

DIVORCIOS en Montevideo, tramito sin cobrar adelantado; Weiss, Av. de Mayo 1151. M-74v30

DIVORCIO, Montevideo, sin cobro adelantado, pida prospectos; Francisco Gleca, Corrientes 425. M-75 v. jn. 30

DIVORCIOS absolutos, pudiendo contraer nuevo enlace Montevideo; Clérici, Callao 719, U. T. 6225 Juncal. T-74v22

OFICIOS DIVERSOS

$ 0.40 y $ 0.25 cada 6 palabras

PEDIDOS

A PRENDIZAS para costura o mano, necesitanse en fábrica de medias finas; Garay 2868. T-15v15

OFRECIDOS

AFINAMOS pianos, composturas, garantizadas, a plazos, U. T. (37) Rivadavia 5538, Venezuela 574. T-75 v. ju.

AFINO pianos 4 $, composturas mitad precio, Thames 1292, U. T. Charcita 1849. T-75v29

ALFOMBRA, arreglos, coloca barati-mo, burletes para puertas, U. T. 6625 Juncal; Santa Fe 2548. B-75v18

ALFOMBRAS coloco y arreglo baratísimo; llamen U. T. 1799 Juncal; Santa Fe 2548. B-75v18

ALFOMBRERO, tapicero, arreglos y colocaciones, práctico en caminos en calera; U. T. (38) 1779, Mayo. C-75v16

ALFOMBRAS, toldos, cortinados, arreglos, colocaciones. Casa Guerrero, C. Pellegrini 311, U. T. 5940, Mayo. T-75v24

ALCHADOS de plumas se forran, con resplandores de seda, satinés, últimos gustos; Fca. Nacional, Charcas 1356, U. T. 2162, Plaza. M-75v30

ACOLCHADOS, composturas diversas, precios módicos, llamen a antigua fábrica U. T. 5671 Juncal, Pueyrredón 1033, antes de Córdoba, Fabricamos, reformamos módicamente. T-75v18

AL realiza una fiesta o casamiento pida presupuestos a la casa Gruss, especialista en personal para fiestas y casamientos, U. T. 2836, Belgrano, Avenida del Tejar 2501 y Monroe 3099. B-75

AVISAMOS al público y a nuestra distinguida clientela que la oficina Central de la Escuela Taller del Divino Rostro, Rodríguez Peña 750, queda abierta desde el 1o. de abril de 9.30 a 12 y de 14 a 19 horas todos los días hábiles. Se previene que se acaban de recibir gran surtido de muebles antiguos y las últimas novedades de París.
A las mismas horas se atiende el pedido de encuadernaciones y encargos de cerámica.
U. T. 4193 de Juncal
TALCAHUANO 780
M-75 perm.

BURLETE para puertas y ventanas, colloco barato; llame U. T. 1799 Juncal; Santa Fe 2548. B-75v18

FUNDAS, hago baratísimo, se tapizan muebles, cortinados, etc.; U. T. 1799, Juncal; Santa Fe 2548. B-75v18

FUNDAS sala 10 $, pianos 4, corto, coso, refacciones, tapicería, colocación cortinados; Cevallos 445, U. T. 2476 Rivadavia. Casa Ayuste. T-75v18

FUNDAS para toda clase de muebles, a $ 0.60, 1 y 2 $ comprenos el género, corte y confección gratis, no encargue sus fundas sin antes pedir presupuestos y muestras, se va domicilio, ciudad y pueblos, tapicería en general, Viamonte 1712; U. T. 3311, Rivadavia. T-75v19

FUNDAS para toda clase de muebles, lindas cretonas, juegos de sala en bombaí a 20 $, piano $ 5; corto, coso, tapizo muebles; voy a domicilio; Bado, Viamonte 1561; U. T. 4264, Juncal. M-75v30

FUNDAS: ¿Querés conservar vuestros muebles? Mandad hacer las fundas a la antigua casa "La Marquesita", de Manuel Díaz, sucesor de José Despax, Uruguay 122, U. T. (38) 2256 Mayo.

M-75v20

ASTRERIA Lavalle 573, U. T. (31) Retiro, 1885, se dan vuelta y reforman trajes y sobretodos, va a domicilio. T-75vj1.1

TAPICERO especialista llame U. T. 6625 Juncal, Santa Fe 2989. T-75v18

TAPICERO baratísimo, llame U. T. 1799, Juncal; Santa Fe 2548. B-75v18

TAPICERO, compostura, U. T. 2626, Charcita; Pacífico 1051. T-75v29, 22

TAPICERO, decorador, muebles, cortinas, arreglos; U. T. 0742, Belgrano; Cabildo 2302. B-75v22

TAPICERO Chiappe, refacción muebles en general, cortinados; Río Bamba número 276, U. T. (47) 0160, Cuyo. T-75v18

TAPICERO artista en general, confianzas; Mansilla 2830, entre Anchorena y Laprida; U. T. 6485, Juncal. T-75vj10

TAPICERO decorador, ex Maple, muebles, cortinados, arreglos; llame U. T. 1799 Juncal; Santa Fe 2548. B-75v18

TAPICERO y decorador ex Thompson, muebles, cortinados, arreglos, etc.; U. T. 6625, Juncal; Santa Fe 2989. T-75v18

TAPICERO, refacción muebles, colocaciones cortinados, fundas, barato; U. T. 71, 0347, Palermo; Gorriti 4624. T-75vjulio3

TAPICERO y colchonero, especial, confección, refacción, precios módicos; Rodríguez; Artilleros 2032, U. T. 6236, Belgrano. B-75v16

TAPICERO, especialidad compostura, barato, trabajos por encargo, sillas comedor, juegos confortables tapizados, sillones confortables; U. T 2626, Charcita Padilla 1051. B-75 vj18

TAPICERIA para decoraciones, fundas, muebles tapizados, arreglo alfombras, colocación de burlete, renovar cabelladas; Cabildo 1732; teléf. 0269, Belgr.; casa premiada en la primera Exposición de Artes Industriales, 1925. B-75v22

TAPICERIA francesa, sillones confortables, 85 $, divanes con almohadones, 70 arañas madera, repisas, comoditas y gran variedad muebles sueltos. Se aceptan trabajos por encargo, precios módicos Esmeralda 798, U. T. 1259, Plaza. T-75v. jn. 25

VIDRIERO: vendo, coloco vidrios, cristales, espejos, $ $; Cangallo 1430; U. T. 0591, Mayo. T-75vjl.1

EMPRESAS DE LIMPIEZA Y LUSTRADORES DE PISOS

$ 0.50 y $ 0.30 cada 6 palabras

OFRECIDOS

A $ 1 y 1.50 encero, limpio hoy, Cangallo 1689, U. T. 1872, Mayo. M-75

A encerar pisos, limp. casas, abonos; Sgo. del Estero 222, U. T. 5927 Riv. M-76v16

A $ 1.50 encero, limpio, no marca pisadas; Callao 157; U. T. 7409, Mayo. M-76v18

A $ 2 encero pisos parquets, limpio casas, abonos; Guido 1565, U. T. 1573 Plaza. M-76v17

A GUARRAS, cera virgen, encero $ 1 y a 1.50, especialista en parquets, hoy mismo; U. T. 7838 Mayo, Talcahuano 68. P-76

A La Diagonal encera pisos, parquets, negocios, barato; Juncal 1960; U. T. 0747, Juncal. M-76v16

A "La Higiénica" encera, rasquetea, pisos, cera virgen, desde 1.50 $, limpio casas en general; Pueyrredón 749, U. T. 1337 Mitre. T-76v18

A "La Marsellesa, la mejor empresa encadora de pisos, limpieza de casas, abonos mensuales, G. Bartolemy, Córdoba 710, U. T. 0184-4439 Retiro, Coop. T. 407 Central. T-76 v. j. 20

A La Zamorana, encera, rasquetea toda clase pisos, especialidad parquets, limpio, alfombras a domicilio, con máquina absorbedora; Rivadavia 1976, U. T. 5885, Mayo. M-76v18

A La Paz, la empresa más importante para rasquetear y encerar toda clase de pisos a 2 $ por pieza, limpieza de casas y negocios muy barato, materiales especiales y oficiales competentes; Bolívar 682, U. T. 3560 Avenida, y San Blas 4407, U. T. 2982 Mitre. M-76v18

A La Cumplidora, los dos hermanos, la mejor empresa encera, rasquetea pisos, parquets $ 1.50 pieza; aguarrás, cera, no marca pisadas, limpia casas, cielorrasos, alfombras. Pidan presupuestos, oficiales competentes, casa de confianza. Pruebe. Santa Fe 1984, U. T. 0934 Juncal. T-76v18

A propietarios: antes de construir o refaccionar vuestras casas pidan presupuestos gratis sin ningún compromiso, al constructor Oficina Técnica, Mansilla 3523; U. T. 4066, Palermo. B-9vjl.7

A CLOACAS, refacciones, planos y presupuestos gratis; Rovagnati y Didier, Alsina 3087. M-100v15

A CONSTRUCCIONES, casas de renta, particulares, planos, presupuestos. Empresa constructora Demarco, Perú 151. M-90v19

A CONSTRUCCIONES, refacciones, planos, presupuestos, tasaciones, mensura, Capital, Provincias, facilidades pago. Rápido garantido; Empresa Cerminaro; Maipú 436, U. T. 4111, Retiro. T-90v20

A PLANOS y proyectos de cualquier clase, a precio módico; Av. de Mayo 840, escritorio 10. T-90v17

A PROPIETARIOS: Antes de construir, refaccionar, pidan presupuestos, ganarán dinero, planos, proyectos gratis. Empresa Constructora, General Urquiza 759, U. T. 9566, Mitre. T-90v15

HALLAZGOS Y EXTRAVIOS

$ 0.90 y $ 0.50 cada 6 palabras

A NTEOJOS de carrera dejados en taxi, el domingo 12 del corriente, en trayecto Hipódromo Argentino a Talcahuano y B. Mitre, se gratificará devolución; Sarmiento 2521, piso 2o. T-85

A CARTERA olvidada en iglesia de la Santísima Trinidad, gratificaré devolución; F. A. de Figueroa 140. T-85

A EXTRAVIOSE medalla oro, monograma M. G. del R., reverso 21 febrero 1861-30 abril 1924. Ruégase su devolución, recuerdo familia, será gratificado; Rodríguez Peña 1523, 1er. piso. M-85v15

A EL domingo por la noche extravióse cartera de señorita en automóvil, esquina de Corrientes y Maipú. Al que la devuelva a Alsina 1867 a Antonia Fario se le gratificará. T-85v16

A GRATIFICARE $ 50 a quien devuelva, a Uriarte 2138, U. T. 2314, Palermo, perra Pomerania blanca, grande, desaparecida inmediaciones del domicilio indicado, lunes noche, entre las 20 y 22 horas. T-85

A KODACK en estuche cuero negro olvidado en taximetro en calle Viamonte el sábado 11, a las 4 p. m. El que la devuelva a Viamonte 1662, 4o. piso, será gratificado.

A SE ha extraviado en taxi, trayecto Talcahuano 867 a Avda. de Mayo y Piedras, paquete con teléfono, se gratificará devolución; Talcahuano 867. T-85

PERSONAS BUSCADAS

$ 0.80 cada 6 palabras

A SE desea saber la dirección del señor Enrique Müller, por asunto comercial, urgente, H. G.; Cerrito 1064. M-86v16

PAJAROS, PERROS, AVES DE CORRAL Y AFINES

$ 0.50 y $ 0.40 cada 6 palabras

OFRECIDOS

A SOCIACION Argentina Criadores de Aves, Conejos y Abejas, invita a usted a asociarse. Siendo socio recibirá la "Gaceta de Granja" y estará al corriente del adelanto de la avicultura; Corrientes 285, Cap. M-87v16

A VES, huevos de 30 razas, el criadero de "Las Camilas" ha obtenido 1377 premios en diversas exposiciones; esto se debe al haber criado sus robustas aves con las afamadas incubadoras y criadoras "La Argentina", de reglación automática; se venden en el criadero "Las Camilas", Lavalle 2100, Bs. As. Pidan catálogo. M-87v20

EMPRESAS DE LIMPIEZA Y LUSTRADORES DE PISOS

OFRECIDOS

A encerar con aguarrás por la Alemana-Argentina y quedará cliente; General Paz 301, U. T. 0547 Belgrano. B-76v18

A 2 encero pisos, limpio casas, lustro muebles; Rivadavia 3793, U. T. 0805, Almagro. A-76

A 2 encero pisos, limpio casas, lustro muebles; Cabildo 1932, U. T. 1987, Belgrano. A-76

A $ 1.50 encero, no marca pisadas, cera virgen y aguarrás, tomo abonos, pruebe, Paraná 906, U. T. 4810 Juncal. T-76v17

A 1 $ encero muy brillante pisos, no se marca pisadas, limpio casas; Troitiño, especialista, Pozos 831, U. T. 7398 Mayo. M-76v18

A electricidad, a 1 $, con máquina, encero pisos mejor que con el pie, tres manos cera, aguarrás; U. T. 4511 Palermo, Austria 2630. A-76v17

A La Profiláctica, abónese para limpiezas clínicas, encerado pisos, desolinado, electricidad, U. T. (44) 2924 Belgrano. A-76v16

A lustro, compongo muebles especialidad en pianos, el único ex oficial con certificados, compongo; Rivadavia 4960, U. T. 4212, Rivadavia. M-76v15

A lustro, compongo muebles ingleses, cambio color pianos, a domicilio, chasista Juan Ruggia, certif. Thompson y Nordisk; San José 1079, U. T. 2715 Orden. T-76v16

A domicilio lustro, comp., cambio color muebles importados, pianos, antig., tilo cueros, ex capataz Thompson y Tarris, cortinados; U. T. 3200 Charcita, Lavalleja 966. T-76v18

A 1.50 encero, limpio casas, dos manos de cera virgen, no marca pisadas, se tratan pianos y muebles a muñeca; Callao 157; U. T. 7409, Mayo; sucursal Brandsen 640, Marzem. M-76v18

A ANTIGUA Anglo Argentina, encera pisos y parquets, limpia casas ,toma abonos, precios módicos, la casa responde todos trabajos, personal competente, Arenales 1945, U. T. 6196, Juncal. M-76v18

A lustro, cambio color, compongo muebles, pianos, muy barato, especialista estilo antiguo, capataz de Nordiska, certificados, personal competente, 24 de Noviembre 1441, U. T. 1554, Corrales. K-76v18

A $ 2 por pieza encero, lustro pisos, parquets, con cera y aguarrás, lustro muebles, pianos, limpio casas y obras a bajo garantido. La empresa más antigua. Santa Fe 2478; U. T. (44) 4469, Juncal. T-76v20

A CASA Cabañas, 1.50 $, 2 y 3 pesos, encero cera pisos, limpia casas y obras a la Fe 4455, U. T. 6302, Palermo. B-76v15

A CASA Viñas, encera pisos, limpia casas, toma abonos baratos, casa de confianza; Talcahuano 314; U. T. 35, Mayo, 45 ha. T-76v16

A CASA Asín, 1 y 2 $, encera pisos, limpia casas barato, lustramos mueb.; U. T. 0370 Palermo o 2573 Corrales, Paraguay núm. 4522 B-76v18

A CASA Doldan, encera pisos, brillantes, sistema europeo, rasqueteo toda clase de pisos, limpieza casas, precios módicos. Llame 6110 Palermo; Paraguay 4508 y Serrano 1783. B-76v18

A CASA Parada y Cía., la más conveniente para todos limpia casas, encera pisos a 1 $ por pieza, especialidad en encerar, rasquetear parquets y lavado de persianas, Medrano 1234; U. T. 5995, Palermo. T-76v16

A ENCERO pisos, limpio casas, negocios; Montevideo 961, U. T. 1952, Mayo. A-76v16

A ENCERO pisos 1 $, limpio casas; Rivadavia 5243 y 7561, U. T. 2659 Flores. T-76v21

A ENCERO pisos, colores finísimos, nuevo sistema; Callao 162; U. T. 5624, Rivadavia. M-76v18

A ENCERO pisos 1 $ pieza, tomo abonados por mes; Deán Funes 491, U. T. 7264, Mitre. M-76v17

A ENCERO pisos, no marca, limpio casas, Rivadavia 6105 y 7407, U. T. 5629 Flores. T-76v19

A ENCERO pisos 2, brillante, sin pisadas, abono mensual; S. Fe 3373, U. T. Juncal 2134. A-76

A ENCERO, rasquteo pisos 1 $ pieza, especialidad parquets, Lima 916, U. T. 3448, B. Orden. M-76v17

A ENCERO pisos $ 2, limpio casas, raspo parquets, trabajos garantizados, abono; Córdoba 2545, U. T. 7460, Juncal. T-76v15

A ENCERO pisos y parquets, no marca pisadas, limpieza de casas, lustre de muebles; José E. Uriburu 830, U. T. 1340 Juncal. T-76v18

A ENCERO desde $ 2 pieza, limpio casas $1 barato, lustro muebles; León Acosta, llame U. T. 0870, Palermo, o 2673 Corrales, Paraguay 4522. B-76v18

A LUSTRO desde 15 $ juego, arreglo, ex oficial Thompson, pianos; U. T. 6704, Mayo. M-76v17

A LUSTRO pianos, muebles finos, arreglos, tapicería, ex oficial Nordiska; Matheu 1571, U. T. Corrales 0717. T-76v18

A La Reina encera muy brillante a 80 centavos piezas, limpia casas; U. T. 5100, Buen Orden. M-76v16

A "La Higiénica" encera, rasquetea, pisos, cera virgen, desde 1.50 $, limpio casas en general; Pueyrredón 749, U. T. 1337 Mitre. T-76v18

A "La Marsellesa, la mejor empresa encadora de pisos, limpieza de casas, abonos mensuales, G. Bartholemy, Córdoba 710, U. T. 0184-4439 Retiro, Coop. T. 407 Central. T-76 v. j. 20

A La Zamorana, encera, rasquetea toda clase pisos, especialidad parquets, limpio, alfombras a domicilio, con máquina absorbedora; Rivadavia 1976, U. T. 5885, Mayo. M-76v18

A La Paz, la empresa más importante para rasquetear y encerar toda clase de pisos a 2 $ por pieza, limpieza de casas y negocios muy barato, materiales especiales y oficiales competentes; Bolívar 682, U. T. 3560 Avenida, y San Blas 4407, U. T. 2982 Mitre. M-76v18

A La Cumplidora, los dos hermanos, la mejor empresa encera, rasquetea pisos, parquets $ 1.50 pieza; aguarrás, cera, no marca pisadas, limpia casas, cielorrasos, alfombras. Pidan presupuestos, oficiales competentes, casa de confianza. Pruebe. Santa Fe 1984, U. T. 0934 Juncal. T-76v18

COMESTIBLES, BEBIDAS Y ARTICULOS DE ALMACEN

$ 0.60 cada 6 palabras

PEDIDOS

LA NEGRA
Provisión completa del menú hogareño
Se otorgan créditos
Cía. Sansinena, Valentín Gómez 3524
M-81

HALLAZGOS Y EXTRAVIOS

$ 0.90 y $ 0.50 cada 6 palabras

A NTEOJOS de carrera dejados en taxi, el domingo 12 del corriente, en trayecto Hipódromo Argentino a Talcahuano y B. Mitre, se gratificará devolución; Sarmiento 2521, piso 2o. T-85

A CARTERA olvidada en iglesia de la Santísima Trinidad, gratificaré devolución; F. A. de Figueroa 140. T-85

A EXTRAVIOSE medalla oro, monograma M. G. del R., reverso 21 febrero 1861-30 abril 1924. Ruégase su devolución, recuerdo familia, será gratificado; Rodríguez Peña 1523, 1er. piso. M-85v15

A EL domingo por la noche extravióse cartera de señorita en automóvil, esquina de Corrientes y Maipú. Al que la devuelva a Alsina 1867 a Antonia Fario se le gratificará. T-85v16

A GRATIFICARE $ 50 a quien devuelva, a Uriarte 2138, U. T. 2314, Palermo, perra Pomerania blanca, grande, desaparecida inmediaciones del domicilio indicado, lunes noche, entre las 20 y 22 horas. T-85

A KODACK en estuche cuero negro olvidado en taximetro en calle Viamonte el sábado 11, a las 4 p. m. El que la devuelva a Viamonte 1662, 4o. piso, será gratificado.

A SE ha extraviado en taxi, trayecto Talcahuano 867 a Avda. de Mayo y Piedras, paquete con teléfono, se gratificará devolución; Talcahuano 867. T-85

PERSONAS BUSCADAS

$ 0.80 cada 6 palabras

A SE desea saber la dirección del señor Enrique Müller, por asunto comercial, urgente, H. G.; Cerrito 1064. M-86v16

PAJAROS, PERROS, AVES DE CORRAL Y AFINES

$ 0.50 y $ 0.40 cada 6 palabras

OFRECIDOS

A SOCIACION Argentina Criadores de Aves, Conejos y Abejas, invita a usted a asociarse. Siendo socio recibirá la "Gaceta de Granja" y estará al corriente del adelanto de la avicultura; Corrientes 285, Cap. M-87v16

A VES, huevos de 30 razas, el criadero de "Las Camilas" ha obtenido 1377 premios en diversas exposiciones; esto se debe al haber criado sus robustas aves con las afamadas incubadoras y criadoras "La Argentina", de reglación automática; se venden en el criadero "Las Camilas", Lavalle 2100, Bs. As. Pidan catálogo. M-87v20

PAJAROS, PERROS, AVES DE CORRAL Y AFINES

OFRECIDOS

CONEJOS Normandos vendo, Av. Alem número 1926. M-87v16

CACHORROS y perros finos de las mejores razas de guardia y lujo, de nuestro propio criadero, aves finas de corral. Palomas, Loros, Gatos y Pájaros cantores extranjeros y del país, a mitad de precio que otras casas. La Gran Casa, Moreno 734. M-87v30

CRIADERO Florida, de M. A. Calero, cultiva las razas más productivas: Rhode Island, Red y Leghorn blanco, pulloras, reproductores a 20 y 15 $ c|u, huevos para incubar a $ $ la doc., se remiten al interior pedidos; Maipú 624, Capital. M-87v15

CANARIOS "Flauta" del Harz, recientemente importados, todos maestros en sus cantos y de los más variados trinos. Perritos de lujo, gatitos de Angora, monos varias clases para parques y de raza y de la más variada colección de pájaros de colores, nacionales y extranjeros. Exposición y venta, casa Salomone, Juncal 1348; U. T. 43, Mayo. Casa seria, precio que ofrezcan casas. La Gran Canaria, Moreno 734. M-87v30

CRIADERO Florida, de M. A. Calero, cultiva las razas más productivas: Rhode Island, Red y Leghorn blanco, pulloras, reproductores a 20 y 15 $ c|u, huevos para incubar a $ $ la doc., se remiten al interior pedidos; Maipú 624, Capital. M-87v15

CANARIOS "Flauta" del Harz, recientemente importados, todos maestros en sus cantos y de los más variados trinos. Perritos de lujo, gatitos de Angora, monos varias clases para parques y de raza y de la más variada colección de pájaros de colores, nacionales y extranjeros. Exposición y venta, casa Salomone, Juncal 1348; U. T. 43, Mayo. Casa seria, precio que ofrezcan casas. La Gran Canaria, Moreno 734. M-87v30

GATITOS de Angora, vendo, blancos y de color; tratar Talcahuano 21. M-87

GATITOS Angora, Persia, hijos campeón, porte año, vendo; Aráoz 2937, U. T. 5037, Palermo. T-87v15

PERRITO pekines, lulú, Pomerania, gatos Angora, se sirven gatas; Belgrano 2986. SM-87v15

SE vende un avestruz muy barato; San Salvador 4139. T-87

THE NATURALIST
Talcahuano 149 U. T. 3562 Mayo
La casa más importante de la América del Sur en su género. Pájaros extranjeros del país, gran variedad de animales salvajes, perros y gatos de raza. Visite nuestro gran hall. Consultorio veterinario. T-87v17

VENDO las incubadoras y criadoras "Chantecler". El éxito asegurado en la crianza de aves. Catálogos Cangallo 731. T-87v18

PINTORES, EMPAPELADORES Y AFINES

$ 0.40 cada 6 palabras

OFRECIDOS

A empapelar 15 $, vendo 0.30 rollo, pinto; Junín 640, U. T. 3602, Juncal. T-89v16

A 2 pinto puertas, empapelo 15 con papel; U. T. 6469 Juncal, Soler 3216. T-89v15

A pintar, empapelar, blanquear, mitad de precio; llamen U. T. 1217, Plaza; Cerrito 1064. T-89v17

A mitad precio pinto, empapelo, papel a 0.30 rollo; Cangallo 3451, U. T. 1098 Mitre. T-89v17

A 1|2 precio pinto, decoro, empapelo, refacciones; Belgrano 1420, U. T. 0136 Rivadavia. T-89v18

A $ empapelo, albañilería, pintura, referencias; Directorio 571, Larrea 418, U. T. 7837 Flores. T-89v18

A precios baratísimos pinto, empapelo, blanqueo, refacciones casas, vendo papel desde 0.30 el rollo; Chacabuco 968, U. T. 5217 B. Orden. T-89v18

EMPRESA de pintura, decoraciones, empapelados, refacciones, albañilería; Av. Alvear 1424; U. T. 6497, Juncal. T-89v18

EMPRESA de pintura alemana, imitación papel y madera, empapelo y blanqueo, se atiende ciudad y campaña; Timbó 3552. M-89v17

EMPRESA de pintura, blanqueo, empapelado, albañilería, se atiende ciudad y campaña; Jiménez, Arenales 1174, U. T. 1627 Plaza. T-89v17

EMPRESA de pinturas, blanqueos, recuadros imitaciones y en general, piden presupuestos; Arenales 2601, U. T. 5090, Juncal. T-89v15

¡OJO! Pinto, blanqueo, empapelo, imitación papel, barato; Junín 528, U. T. (47) Cuyo. T-89v21

¡OJO, Empapelo, blanqueo imitación papel, barato; U. T. 4039, Mitre; Ituzaingó 3672. T-89v18

PINTO puertas 2 $, empapelo 15 $, c. p., U. T. 5662, Palermo 71. M-89v15

PINTURAS, empapelados, refacc.; llamen U. T. 8311, Mitre; Ecuador 885. M-89v18

PINTO, blanqueo, refac, casas, empap. 15 $ con pap.; U. T. 5853 Mitre, Paso 361. M-89v17

PINTO, empapelo, blanqueo, albañilería, bien y barato, U. T. 6056, Rivadavia; Tacuarí 424. T-89v14

PAPELES pintados modernos, desde 0.40 el rollo, vendo; Belgrano 2100, U. T. 5527 Mayo. T-89v21

PINTO, blanqueo, empapelo, albañilería, muy barato, ciudad, campaña, Junín 347, U. T. 1355, Cuyo. T-89v18

PINTO casa, puerta 1, piezas 2 $, empapelo, 1 $ Bmé. Mitre 4489, U. T. 0190, Almagro, López. M-89v17

PINTURAS, empapelados, imitaciones, albañilería, yeso, muy barato, Moreno 902, U. T. 3867, Mayo, Lorenzo. M-89v17

PINTURA, blanqueo casas, locales, empapelo departamentos, piezas, trabajo rápido; 2477, Mayo, Venezuela 1364. T-89v18

PAPELES pintados, recién recibidos, últimas novedades, altas creaciones desde 0.35 $ el rollo; Cabildo 1616, U. T 5082, Belgrano. T-89v18

PROPIETARIOS: Por cualquier trabajo, pintura, empapelado, blanqueo, refacción de casas, albañilería, pidan presupuestos; Cevallos 1450, U. T. 3332 B. Orden. T-89v17

CONSTRUCCIONES Y ALBAÑILES

$ 0.50 y $ 0.30 cada 6 palabras

OFRECIDOS

A Francisco Visaili, empresa constructora; Orán

TRIBUNALES

Cámara Civil Primera

Fueron resueltos por este Tribunal, en su acuerdo de ayer, los asuntos que siguen:

Banco de la Nación Argentina contra la sucesión de D. Juan José Zavaleta; confirma el fallo apelado, que condenaba a la demandada al pago de la suma de 185.000 pesos, sin costas. Señores Iribarne Hnos. contra D. Benito Ureta Sáenz Peña; confirma el auto recurrido, que ordenaba al accionante oficiase al juez de Comercio, por ser una empresa comercial y porque la acción se entablaba contra quien requirió los servicios, obligándose a su pago con independencia de toda vinculación hereditaria, con las personas a que esos servicios se refieren. Doctor Pedro Aguilar y otro contra D. Mateo Riccardi; condena al demandado a pagar la suma de 2500,40 pesos, declarando que las costas deben abonarse por su orden. D. Luis Berisso contra D. Bartolomé Almeyda Toledo; revoca el auto apelado, considerando como un contrato nuevo la transferencia que del mismo se hace, declarando que el impuesto fiscal se refiere al contrato mismo, cualquiera que sea la ventaja o motivo determinante para cada uno de los contratantes. D. Nicolás A. Elzaguirre contra D. E. B. Castello; revoca la decisión de primera instancia, debiendo abonarse las costas por su orden. D. Manuel Saccone contra D. Miguel A. Pacheco; ordena vuelvan las actuaciones al Juzgado de procedencia para que se dé intervención al síndico del concurso del demandado.

Convocatoria

Solicitaron convocatoria de acreedores los Sres. Bennari, Fachini y Compañía, establecidos con fábrica de vasijas en la calle Nicasio Oroño 1420. El activo denunciado asciende a 222.610.33 pesos, contra un activo de 238.676.66. Juez Dr. Faré, secretaría Segovia.

Juntas de acreedores

Se realizaron ayer las siguientes juntas de acreedores:

Ante el juez Dr. Alfredo Labougle, secretaría Maschwitz:

Convocatoria de D. Esteban Sciangula. El activo estimado por el concursado asciende a 48.473 pesos para responder a un pasivo de 145.531.42 pesos. Retirado el concordato y rechazada la adjudicación de bienes, quedó en estado de quiebra, designándose síndicos liquidadores a los Sres. Di Fonso y Cía. La conducta fué calificada por el contador de culpable y fraudulenta, siendo regulados los honorarios del mismo en 1500 pesos.

Convocatoria de los Sres. Liberty y Llanos. Activo, 49.054.86 pesos; pasivo, 56.835.63. Se aceptó un concordato del 25 por ciento, pagadero en la siguiente forma: 10 por ciento a los 30 días; 10 a los 90 días y 5 a los 120 días de homologado el concordato. Honorarios del contador, 900 pesos.

Ante el juez Dr. Juan Carlos Britos, secretaría Jiménez Bustamante:

Quiebra de los Sres. Playan Hnos. Se regularon los honorarios de los síndicos liquidadores en 2800.

Ante el juez Dr. Faré, secretaría Herrera:

Quiebra de D. Carlos Raffaelli. Activo, $ 235 pesos; pasivo, $ 313.92. El síndico liquidador quedó a resolución del Juzgado. Honorarios del contador, 1145 pesos. Conducta culpable y fraudulenta.

Quiebra

El juez Dr. Labougle, secretaría Leff, en la quiebra de los Sres. Liberato S. Alvarez y Cía., rechazó ayer el pedido de revocatoria del auto de falencia interpuesto por los fallidos, concediendo el recurso de apelación.

Turno judicial

En la segunda quincena de junio, en la jurisdicción comercial estará de turno el Juzgado que pertenecía al Dr. González Gowland, con secretaría Williams, a cargo del juez doctor Labougle, los días 15, 27 y 30; Méndez, a cargo del juez Dr. Britos, los días 21 y 24; Martínez Herrera, a cargo del juez Dr. Matienzo, los días 17, 22 y 28, y García, a cargo del juez doctor Faré, los días 20, 23 y 28. En la jurisdicción civil estarán de turno los jueces Dres. Vedia y Mitre con las secretarías Marini, el 17; Echegaray, el 18; Quesada, el 20, Goñi, el 21, y Casares, el 22, y Arriola, con las secretarías Bollini, el 23; Palacio, el 24 y 31; Castillo Quesada, el 25; Ramayón, el 27, Romero, el 28, y Pondal, el 30.

Pensión militar improcedente

El procurador general, Dr. R. Larreta, se expidió ayer en la consulta que le hiciera el Ministerio de Guerra con motivo del pedido de pensión formulado por Da. Juana Alegre, en su carácter de viuda del enfermero preparador asimilado a sargento primero, D. Manuel Vázquez, fallecido en el Hospital Militar.

Opina el Dr. R. Larreta que, según el cómputo practicado en la hoja de servicios del causante de su fallecimiento, ellos sólo alcanzaban a trece años, seis meses y veinte días, los que no le habrían dado derecho a pensión de retiro. Por otra parte, está comprobado que el esposo de la peticionante no falleció como consecuencia de una afección contraída en actos del servicio.

Por consiguiente, termina el doctor R. Larreta aconsejando se desestime la solicitud de referencia.

Sucesiones

Ante el Juzgado a cargo del juez Dr. Varangot se iniciaron los juicios sucesorios que siguen:

Secretaría García: Matilde Justina Loye y José Giannini.

Secretaría González: Joaquina Hulst de Bogaard, Alejandrina Costay de Duboso, Ricardo S. Gutemberg, Tomás Lorenzo Lucenti, José Antonio Bengoechea de Garacoteche, Juan Enrique Astengo, José María Aguirre y Pedro Salerno.

ASOCIACIONES DIVERSAS

Asociación Nacionalista Vasca

De conformidad con sus reglamentaciones, la Asociación Nacionalista Vasca ha renovado su Junta Directiva, que ha quedado constituída bajo la presidencia de D. Justo de Arteaga.

En su nuevo período la Junta electa intensificará la propaganda de afiliación y de divulgación de los principios éticos, históricos y políticos en ellos sintetizados, iniciará un movimiento de homenaje y de estudio biográfico de las principales personalidades argentinas de estirpe vasca.

SEPELIOS

✝ ATILIO SIVORI, Q. E. P. D., FALLECIÓ el 14 de junio de 1927.—La familia, ruega a sus relaciones a acompañar los restos del extinto al cementerio de Flores, hoy 15, a las 15.30.—El duelo se despedirá por tarjeta.—Casa mortuoria, Bartolomé Mitre 2982.—Servicio casa Carlos Tarulla, Rivadavia 7358-62. 115

✝ TEODORO PIÑA AGUILO, Q. E. P. d., falleció en Burzaco el 14 de junio de 1927. — Su esposa Angélica Osés de Piña; sus hijos Héctor G., César T. y Raquel M.; sobrinos, primos y demás deudos, invitan a sus relaciones a acompañar los restos del extinto al cementerio de Adrogué, hoy miércoles a las 10 horas.—El duelo se despedirá por tarjeta.—Casa mortuoria, Burzaco, F. C. S.—Servicio casa Lassalle. 84058 115

✝ TEODORO PIÑA AGUILO, Q. E. P. d., falleció en Burzaco el 14 de junio de 1927.—La Comisión de los Comisionistas Oficiales de la Bolsa de Comercio invita a éstos a acompañar los restos de su malogrado compañero al cementerio de Adrogué, hoy miércoles 15 de junio, a las 10 horas.—Casa mortuoria, Burzaco, F. C. S. 03241 115

✝ MARIA CONCEPCION VIVAS, Q. E. P. d., falleció el 14 de junio de 1927, confortada con los auxilios de la santa religión.—Sus padres Francisco Vivas y Josefina Ramallo de Vivas; sus hermanas María Isabel, Estela y Josefina Vivas; sus tíos, primos y demás deudos invitan a sus relaciones a acompañar los restos de la extinta al cementerio de Flores, hoy miércoles 15, a las 15.30.—Casa mortuoria, Gavilán 396. — Servicio casa Mirás, Callao y Córdoba y Balcarce 1528. 115

✝ JUAN TRAVERSARO, Q. E. P. D., falleció el 14 de junio de 1927, confortado con los auxilios de la santa religión.—Su hijo Pedro; su hija política María Teresa C. de Traversaro; su nieta María Victoria; su hermano Bautista; sus hermanos políticos Barquieta Perazzo, Angel B. Canegallo Carolina C. de Traversaro; sobrinos, primos y demás deudos invitan a sus relaciones a acompañar los restos de la extinta al cementerio del Oeste, hoy miércoles 15, a las 15.30.—Casa mortuoria, Juan B. Alberdi 3530.—El duelo se despedirá por tarjeta. — Servicio casa Barberis, Belgrano 3782. 115

✝ DOMINGA IRIGOYEN DE SANTOS, q. e. p. d., falleció el 14 de junio de 1927, confortada con los auxilios de la santa religión y la bendición papal.—Sus hijos Angela F. C. de Salvadores, Elvira F. de Guardado, su hijo José, sus hijos políticos Manuel Salvadores y Dr. José Guardado, sus nietos, bisnietos y demás deudos participan que sus restos fueron inhumados ayer 14, a las 18 horas, en el panteón de la familia Irigoyen, sus nietos, bisnietos, sobrinos y demás deudos invitan a sus relaciones a acompañar los restos de la extinta al cementerio de Avellaneda hoy miércoles 15, a las 9.—Casa mortuoria, Catamarca 1553 (La Mosca).—El duelo se despedirá por tarjeta.—Servicio empresa P. Peruilh, Mitre 685. Avellaneda. 115

✝ JENARO FELIJOO, Q. E. P. D., FALLECIÓ el 14 de junio de 1927, confortado con los auxilios de la santa religión y la bendición papal.—Sus hijas Rosa F. de Alvarez, Peregrina F. de Rodríguez, Camila F. de Araujo, María F. de Vecino, Virginia F. de Carlés y María Angélica; sus hijos políticos José Alvarez Sieiro, Faustino Rodríguez, Luis Araujo, José Vecino y Reinaldo Carlés; sus nietos, bisnietos y demás deudos invitan a sus relaciones a acompañar sus restos al cementerio del Oeste, hoy 15, a las 10.—El duelo se despedirá por tarjeta.—Casa mortuoria, Santiago del Estero 166.—Servicio casa Lázaro Costa, Callao y Santa Fe, Caballido y Pampa y Rioja 280. 115

✝ ELISA MOSTO Vda. DE TRELANCHI, q. e. p. d., falleció el 14 de junio de 1927, confortada con los auxilios de la santa religión y la bendición papal.—Sus hijos Francisco Trelancia, Irene M. de Millaire, Catalina M. de Sandi, Sor Amelia, sor Pía, María Elisa, Angela, María A. M. de Peirano y Domingo Marino; sus hermanos políticos, sobrinos, primos y demás deudos, invitan a sus relaciones a las misas que por el eterno descanso de su alma se celebrarán en la basílica del Santísimo Sacramento, el viernes 17 del corriente a las 11 horas.—El duelo se despedirá por tarjeta. 84115 315

✝ JOSE CASTRO ARAUJO, FALLECIÓ el 14 de junio de 1927.—Su esposa, Isabel Rodríguez de Castro Araujo; su señora madre, Higinia Araujo de Castro; sus hermanos Manuela (ausente), Visitación, Genisa, Carmen, Obdulia, María y Manuel; sus hermanos políticos, sobrinos, tíos y demás deudos invitan a sus relaciones a acompañar los restos del extinto al cementerio del Oeste, hoy miércoles 15, a las 14 horas.—Casa mortuoria, Balcarce 1528 (Villa Industriales, Lanús Oeste).—El duelo se despedirá por tarjeta.—Nota: Servicio de la cochería Corradi, Mitre 452 y José C. Paz 270. 115

✝ MARIA GIBERT DE FELIU, Q. E. P. D., falleció el 14 de junio de 1927, confortada con los auxilios de la santa religión y bendición papal.—Su esposo Lázaro Feliu; sus hijos Félix, José, Emilio y Remigio; sus hijas políticas Gilda Donarini y Verónica Luvoio; su hermano José Gibert (ausente); sus nietitos José Félix (Coco), Emilio Alberto y Horacio Valentín (Bebe); su nietita política Nelly Elvira Vigil (Comortuoria, Ramón L. Falcón 2982.—Se ruega no enviar coronas.—Casa mortuoria, Carlos Tarulla, Rivadavia 7358-62. 115

✝ TEODORO PIÑA AGUILO, Q. E. P. d., falleció en Burzaco el 14 de junio de 1927. — Casa mortuoria, Yatay 2761 (Valentín Alsina).—Carruajes y autos en la Sud Americana, Garay 3717-19, Avda. La Plata 1899, Bulevar Alsina 2715-25 y sucursales. 84110 115

✝ MARIA GIBERT DE FELIU, Q. E. P. D., falleció el 14 de junio de 1927, confortada con los auxilios de la santa religión y bendición papal.—La razón social Félix Donarini invita a sus relaciones a acompañar los restos de la extinta al cementerio del Oeste, hoy miércoles 15 a las 9.30.—Se ruega no enviar coronas. — El duelo se despedirá por tarjeta. — Casa mortuoria, Yatay 2761. — Carruajes y autos en la Sud Americana. 84110 115

PARTICIPACIONES

✝ JOSE RACIOPPI, Q. E. P. D., FALLECIÓ el día 13 de junio. — Su familia participa a sus relaciones el fallecimiento y que sus restos fueron inhumados en el cementerio del Oeste, el día de ayer, martes 14 de junio, a las 16.30 h.—Casa de duelo, Federico Lacroze 2648.—Servicio de la casa Miguel Costa, Cabildo 2850 y Congreso; Olivos, Av. Maipú 2376. 115

✝ JUANA SALABERRY, Q. E. P. D., falleció el 13 de junio de 1927.—Sus hermanos María Salaberry de Barnache, Martín y Bautista (ausentes); sobrinos y demás deudos participan su fallecimiento y que sus restos fueron inhumados en el cementerio del Oeste el martes 13, a las 15 horas.—Casa mortuoria, Valle 272. — Servicio casa Sivori. 115

✝ JOSEFA CARBALLIDO DE FERNANDEZ CANAL, fallecida el 14 de junio de 1927, confortada con los auxilios de la santa religión.—Sus hijas Angela F. C. de Salvadores, Elvira F. de Guardado, su hijo José, sus hijos políticos Manuel Salvadores y Dr. José Guardado, sus nietos, bisnietos y demás deudos participan que sus restos fueron inhumados ayer 14, a las 18 horas, en el panteón de la familia Irigoyen, sus nietos, bisnietos, sobrinos y demás deudos invitan a sus relaciones a acompañar los restos de la extinta al cementerio de Avellaneda hoy miércoles 15, a las 9.—Casa mortuoria, Catamarca 1553 (La Mosca).—El duelo se despedirá por tarjeta.—Servicio empresa P. Peruilh, Mitre 685, Avellaneda. 115

✝ ROSA CHIAPPARRA DE DELUCCHI, q. e. p. d., falleció el 14 de junio de 1927, confortada con los auxilios de la santa religión y la bendición papal.—Sus hijos políticos Luisa M. de Delucchi, Máxima P. de Delucchi, Ramón Pérez de San Julián y Juan Matéz; sus nietos, sobrinos, primos y demás deudos invitan a sus relaciones a acompañar los restos de la extinta al cementerio de Avellaneda, hoy miércoles 15, a las 16 horas.—Se ruega no enviar coronas. —El duelo se despedirá por tarjeta.—Casa mortuoria, Ameghino 235, Avellaneda.—Servicio empresa P. Peruilh. 115

✝ PEDRO MARTINEZ HOYO, Q. E. P. d., falleció el 16 de junio de 1924. —Su esposa, Matilde V. de Martínez Hoyo y su sobrina Ramona Martínez Hoyo invitan a sus relaciones a las misas que por el eterno descanso de su alma se rezarán en la iglesia de San Nicolás de Bari, hoy miércoles 15 del corriente a las 11 horas. 02840 313

✝ JOSE PRATS, Q. E. P. D., FALLECIÓ el 16 de diciembre de 1913.—Su esposa AMETLLER DE PRATS, q. e. p. d., falleció el 1o. de junio de 1926.—Sus hijos Eugenio y Rosa Prats y demás deudos, invitan a sus relaciones al funeral que por el eterno descanso de sus almas se oficiará en la iglesia de Santa Lucía, el miércoles 15 a las 10 horas.—Favor que agradecerán.—El duelo se despedirá por tarjeta. 83630 214

✝ ROSA S. DE MICHELON, Q. E. P. d., falleció el 10 de junio de 1926.—Su esposo, Marcos Michelon; sus hijos Ulises y María Angélica; sus hermanos Juana S. de Butavand, Federico, María S. de Campomar, Clorinda S. de Arbona y Victoria S. de Jaume; sus hermanos políticos, tíos, sobrinos, primos y demás deudos invitan a sus relaciones al funeral que por el eterno descanso de su alma se oficiará en la iglesia de San José (Humberto I 340), el miércoles 15 a las 10. 83226 313

✝ JULIO OGAZON DE BEDOYA, Q. E. p. d., falleció el 1o. de junio de 1926, confortada con los santos sacramentos. — Su esposo, Isidoro Bedoya; sus hermanas María Ogazón de Gutiérrez y Victoria Ogazón de Alvarez. Entre hermanos políticos, sobrinos, sobrinos políticos y demás deudos invitan a sus relaciones al funeral que por el eterno descanso de su alma se celebrará el miércoles 15, en la iglesia Balvanera, a las 10.30 horas.—Favor que agradecerán. —El duelo se despedirá por tarjeta. 83346 313

✝ AGUSTINA A. DE IPARRAGUIRRE, Q. e. p. d., falleció el 14 de junio de 1926.—Su esposo, Lucas Iparraguirre; sus hijos María Isabel, Rodolfo y Juan Carlos Iparraguirre; sus hermanos políticos, sobrinos, nietos, sobrinos y demás deudos invitan a sus relaciones a las misas que por el eterno descanso de su alma se oficiarán en la iglesia de Nuestra Señora de la Merced, el miércoles 15 del corriente, a las 10. 83299 313

✝ DOMINGO GOROSTIAGA, Q. E. P. D., falleció el 16 de junio de 1926, confortado con los auxilios de la santa religión y la bendición papal.—Su esposa Mercedes Hirigoyen de Gorostiaga; sus hermanos María L. y Juan Carlos Gorostiaga; su señora madre política; sus hermanos políticos, tíos, sobrinos y primos y demás deudos, invitan a sus relaciones al funeral que por el eterno descanso de su alma se oficiarán en la capilla del Carmen, el día 15 de junio del corriente a las 11 horas.—Favor que agradecerán. — El duelo se despedirá por tarjeta. 83631 214

✝ NATIVIDAD RIVERO DE VIALE, q. e. p. d., falleció el 19 de junio de 1922, confortada con los auxilios de la santa religión y la bendición papal.—Su esposo, Eustaquio A. Viale; sus hijos Francisco Eustaquio, Carlos Alberto, Enrique Juan, Jorge Raúl, María Guillermina y Adelaida Clemencia; su hija Susana invitan a sus relaciones a rogar a Dios en el funeral que en sufragio de su alma se celebrará el miércoles 15 a las 9 horas, en la iglesia de San Miguel Arcángel. — Favor que agradecerán eternamente.—El duelo se despedirá por tarjeta. 83118 313

✝ FELIX GERINO, Q. E. P. D., FALLECIÓ el 17 de junio de 1926, confortado con los auxilios de la santa religión.—Su esposa, Angela Rocca de Gerino; sus hijos Félix B., ingeniero Homero J., Oscar E., Raúl H., Angela C. y Héctor J.; su hija política Amelia de Gerino; sus hermanos Bernardino A., Carmen G. de Caviglia y José A.; sus hermanos políticos, tíos, sobrinos, primos y demás deudos invitan a sus relaciones al funeral que por el eterno descanso de su alma se oficiará en la iglesia de N. S. de la Concepción, el miércoles 15 del corriente, a las 10.—El duelo se despedirá por tarjeta.—Favor que agradecerán. 02882 313

✝ ANDRES PISANI, Q. E. P. D., FALLECIÓ el 17 de junio de 1926, confortado con los auxilios de la santa religión.—Su esposa, Teresa V. de Pisani, sus hijos Rosalía P. de Aldunate, Andrés J., Alberto B., ingeniero Pedro L. Dr. Ricardo A., María Teresa y Elena A. Pisani; sus hijos políticos Julio C. Aldunate, María Esther Reilly, Alba Zamit y María Elisa Palacios; sus nietos, hermanas, hermanos políticos, sobrinos y demás deudos invitan a sus relaciones al funeral que por el eterno descanso de su alma se celebrará en la iglesia de Nuestra Señora de la Piedad, el día miércoles 15 a las 11 horas.—Favor que agradecerán.—El duelo se despedirá por tarjeta. 83280 313

EMPRESA VOLPI

ATENDIDA POR SU FUNDADOR JOSE VOLPI COSTA

TUCUMAN 1060

SERVICIOS FUNEBRES Y DE CASAMIENTOS — AUTOMOVILES Y CARRUAJES

CONSULTEN PRECIOS — LLAMEN POR TELEFONO

U. T. MAYO - 0350 Y 0351

(NO TIENE SUCURSAL)

PROFESIONALES

Afecciones del estómago e intestinos. Especialista: **Doctor Calandrelli.** Ex **DEL ESTERO 481:** de 16 a 18. v.jn.30

Acné Eczemas, crónicos, Cabello, Uñas, Cáceras, Avariosis, nuevos tratamientos. Dr. **Bettolli.** del Hospital S. Louis, de París; **Lavalle 1790, de 9 a 11 y 14 a 20.** v.jn.30

Dr. U. Carbone, Cáncer, Tumores, Trat. por Rádium o Radiumcriagia. Jefe serv. enf. señoras Hosp. Fernández. Ayacucho 1027, de 2 a 4. v. 2 julio

Dr. AMUCHASTEGUI. Garganta, nariz, oídos. Ex asistente de los Hosp. de París. Espec. del Alvear y Salaberry. Consultas de 15 a 19 y lun., miérc. y vierns. de 9 12; **Esmeralda 455, U. T. 3757, Ret.** 215

Dr. VILA. ESPECIALISTA, internas y nerviosas (corazón, pulmón, estóm., riñón, intest., vientre, intoxicaciones de la sangre). **Cura la Neurastenia y sus complicaciones. Avariosis** y Elect. Rayos X. Cangallo 2158, L. M. y V., de 14 a 18.

Obstrucción nasal y sus complicaciones. Afecciones de **oídos, nariz y garganta. Dr. A. FORERO.** Estudio de perfeccionamiento en París Viena y Berlín. De regreso nuevamente de Europa. **Córdoba 807,** de 14.30 a 18. U. T. 41 Plaza 3258.

Dr. WERNICKE De regreso de Europa Enfermedades de la piel, cosmética, epilación, Jefe del serv. Hosp. Alvear, Lunes, miérc., vierns. de 3 a 7. **Paraguay 659** U. T. 31 Retiro 1679. v. jn. 30

Dr. CABAUT Director y oculista del Hospital Francés. Enfermedades de los ojos, anteojos, operaciones, etc. Consultas: lunes, miércoles y vierns. de 9 a 17, martes y jueves de 13 a 17. **Bartolomé Mitre 1745,** U. T. 37. Riv. 2973. v. jn. 10

Dr. MANUEL COPELLO Enfermedades de señoras (Matriz, Ovarios, Partos). Rayos X. Del Hosp. Rawson: Moreno 835: de dos a ocho. v. 26jn.

Dr. C. Fonso Gandolfo Director del Dispensario Público Nacional. TUBERCULOSIS, ASMA, VIAS RESPIRATORIAS. RAYOS X; Corrientes 1437; U. T. 7335, Mayo; de 14 a 17. v.jn.30

Dr. JOSE V. VARALLA De regreso de Europa. Diploma de la Facultad de París. Cirugía de Vías Urinarias. Piel y afecciones de sangre. Diatermia.—Nieve Carbónica: Rayos X; **Lavalle 1750; de 13 a 16 horas;** Unión 28. Mayo 2051. v.jn.30

Dr. BANCALARI Del Hosp. Dura 6 **Piel, avariosis y venéreas. Aplicaciones de Radium en tumores, Paraná 1022, 3 a 6.** v.jn.30

Dr. O'FARRELL Profesor de la Facultad de Medicina. Enfermedades de señoras, atiende su consultorio; **Paraguay 659, de 14 a 16.** v.jn.30

Dr. SANTIAGO VARALLA Cirugía y enfermedades de señoras; **Santa Fe 1971; de 16 a 18; U. T. 41, Juncal 5827.**

Dr. BAFICO Piel, Secretas, Urinarias. Ex director Sanatorio de señoras y médico de sala Hosp. Rawson; **Tucumán 719; de 14 a 19.** v.jn.30

Dr. Enrique FERREYRA Garganta, Nariz, Oídos. Profesor Supl. Facultad, **Viamonte 740,** Diariamente, 3 a 5 p. m.; mart., juev. y sáb., 10 a 12. v.jn.30

Dr. F. ROMERA Clínica general.—Rayos X. Consultas de 3 a 6; **Bmé. Mitre** 1035. U. T. 4223, Rivadavia. v.jn.30

Dr. Podestá, Especialista en **NIÑOS**

PARALISIS INFANTIL

Debilidad congénita, etc.

APACUCHO 1870

De 2 a 4 horas. U. T. Juncal 1483. v. junio 20

Dr. JULIO C. BERRI Cirujano de señoras, del Hosp. de Clínicas, Enf. del vientre, matriz, ovarios. Especialidad, Avariosis. **Santa Fe 3257. Pedir horas** 2-14

Dr. Antonio A. Martínez Adscripto a la cátedra de Psiquiatría, subdirector del Instituto Frenopático. Enfermedades nerviosas. Lunes, miércoles y viernes, de 4 a 6; **Paraguay 794,** U. T. 2235, Retiro.

CONSULTORIO HOMEOPATICO del **Dr. Vilar de Falabert.** Lavalle 1053.

Dr. GIL, Oculista Médico del Hospital de Clínicas, enfermedades de los ojos; consultas: **Viamonte 731, de 14 a 18.**

Dr. David J. Fernández Enfermedades del riñon, vejiga, ureta, próstata, etc. **Sarmiento 1411.** De 15 a 18.

Enfermedades nerviosas Debilidad nerviosa, falta vitalidad, mareos. **Dr. F. Torrents,** Rivadavia 1993, 2 a 5.

Dr. A. QUADRI Especialista en del oído, nariz y garganta, de 3 a 6, **Lavalle 1198.** Teléf. 4916. Rivad.

Dr. ARGAÑARAZ Profesor titular de Oftalmología en la Facult. de Medicina. Jefe del Serv. de Ojos del Hosp. de Clínicas. **Paraguay 728; de** 2 a 5 p. m. U. T. 31 Retiro 0652.

Dr. J. C. BELBEY Nerviosas, Mentales. Adscripto Cat. Méd. Legal. Mart., juev. y sáb. de 16 a 18; **Maipú 553.** U. T. Ret. 0903

Dr. PACIFICO DIAZ Especialista en enfermedades de la piel. Se trasladó a **Bmé. Mitre 1390.** De 14 a 17.

Dr. Fernández Verano Avariosis y venéreas, de 10 a 12 y de 18 a 20; **Arenales 1653,** U. T. 5945 Junc.

Dr. M. KUTYN Dentista norteamericano, se trasladó a **Suipacha 414,** de 10 a 11 y de 14 a17, menos jueves, U. T. 37 Rivadavia 6745.

GARGANTA Nariz y oídos. **Dr. E. T. FRERS,** especialista del Hosp. Rawson y Alemán. De 15 a 17, **Viamonte 838,** U. T. 4265 Riv.

MISAS Y FUNERALES

✝ TERESA G. DE ROCCATAGLIATA, q. e. p. d., falleció en la paz del Señor el 20 de mayo de 1926.—La familia invita a sus relaciones al funeral que por su alma se oficiará el día 15, a las 10, en la cripta de San Carlos. 83866 214

✝ ANA MACIAS DE CABALLE, Q. E. P. d., falleció el 17 de junio de 1925. —Su esposo, Francisco J. Caballé, y demás familia invitan a sus relaciones a la misa que en sufragio de su alma se rezará en la basílica de San José de Flores, el miércoles 15, a las 10 horas.—Favor que agradecerán. 83313 313

✝ HELENA OCAMPO DE LOBOS, Q. E. p. d., falleció el 7 de junio de 1927, confortada con los auxilios de la santa religión.—Su esposo Pedro A. Lobos; su hijito; sus padres Martín Ocampo y Josefina V. de Ocampo; su señora madre política Josefa M. de Lobos; su señora abuela Angélica O. de Ocampo; sus hermanos Roberto, Adela O. de Aguirre Lynch, Manuel, Josefina O. de Alzaga Unzué, José Luis y Jorge Ocampo; sus hermanos políticos, sobrinos, primos y demás deudos, invitan a sus relaciones a las misas que por el eterno descanso de su alma se celebrarán en la basílica del Santísimo Sacramento, el viernes 17 del corriente a las 11 horas.—El duelo se despedirá por tarjeta. 84115 315

PERSONAL

Los primeros estornudos son indicaciones de que el Catarro se está presentando. Evítelo usando Mentholatum dentro y fuera de la nariz.

MARCA REGISTRADA

MENTHOLATUM

AVISO

Obras Sanitarias de la Nación

Habiéndose terminado la citación de **ULTIMO AVISO,** se hace saber a los señores propietarios que no hayan abonado los servicios sanitarios correspondientes al semestre comprendido entre el 1o. de Octubre de 1926 y el 31 de Marzo del corriente año, y que no adeuden más de un semestre atrasado que las boletas respectivas se comenzarán a pasar a gestión de cobro por la vía judicial el día 25 del corriente mes, recargadas con el 20 o|o que establece el Decreto del Poder Ejecutivo de fecha 15 de Mayo de 1925.

No están comprendidos dentro de esta disposición los propietarios con deuda atrasada anterior al 30 de Abril de 1926 por estar las boletas correspondientes en la Oficina Judicial.

Como la entrega a los Agentes Judiciales se terminará el día 30 del corriente, en esa fecha vence indefectiblemente el plazo para el pago sin el recargo referido.

EL SECRETARIO.

Buenos Aires, Junio 11 de 1927.

AVISOS DEL DIA Y VENTAS A EFECTUARSE HOY Y MAÑANA

BRAVO BARROS Y CIA.

Hoy. San Juan 1722. Judicial.

El mejor barrio del centro Sur. Entre Solís y Avenida Entre Ríos. Espléndida casa habitación, con muchas comodidades y perfectamente tenida. Base: $ 42.000. Con 20.000 cédulas.

Hoy, a las 15, en nuestro hall.—Bravo Barros y Cía. 03215 115

Hoy. Carlos Calvo 1529.—

Judicial. Por $ 7.500. Entre Cevallos y Sáenz Peña. A dos cuadras de Avenida Entre Ríos. Edificio sólido, que puede dar mucha renta. Base, $ 7.500.

Hoy, a las 15, en nuestro hall.—Bravo Barros y Cía. 03216 115

Hoy. Santiago del Estero.—

El campo conocido por "Mal Paso". En el departamento Salavina. A 8 leguas al S. O. de la estación Icaño del F. C. C. 1874 hectáreas en un lote. Tierras fértiles, para múltiples destinos. Entrega inmediata. Base, $ 5 hectárea.

Hoy, a las 15, en nuestro hall.—Bravo Barros y Cía. 03217 115

Rufino de Elizalde y Cía.

Venezuela 1782. Buena casa habitación. Con entrega inmediata. Muy bien ubicada. Entre Avenida Entre Ríos. A cuatro cuadras del Congreso y en medio de un barrio de construcciones modernas. Edificio sólido, compuesto para altos, que comprende sala, escritorio, vestíbulo, comedor, cuatro dormitorios, dos baños, cocina y lavadero en el primer piso; cuatro piezas y terraza. En terreno de 8v40 por 40v. Base, $ 55.000.

Hoy, miércoles 15 de junio, a las 16 horas, en nuestra casa, San Martín 470.—Rufino de Elizalde y Cía.. 03273 jn.15

J.C.NAON & Cía.

Hoy. El mejor terreno. Juncal 2144. 12 v. por 35.—

De dimensiones ideales para construir la casa habitación o la finca de renta. Base, $ 50 la v. c., a plazos.

Hoy, miércoles 15 de junio, a las 16 horas, en nuestro hall de la Sección Propiedades. Bmé. Mitre 746.—J. C. Naón y Cía. 03280 115

ZUMBIDO DE OIDO

Cura radicalmente sin operaciones Dr. L. MANDARINO — Charcas 1559

DOCTOR A. ZAMBRINI

Mientras dure su ausencia en Europa, atenderá su clientela el **Dr. Jorge Basavilbaso,** Tucumán 1441, U. T. 4333, Riv. de 15 a 17 hs. 03248 jn.7

Dr. Domingo A. CABRED

Médico agregado a la Clínica Neurológica. Consultas: Rayos X; especialmente enfermedades nerviosas y mentales. Lunes, miér. vier. de 14 1|2 a 16 1|2. **Esmeralda 626,** ler. piso. 115

Dr. I. PEÑA

Partos y enfermedades de señoras. Consulta de 14 a 17, **Sarmiento 1638.** U. T. Mayo 2041.

DOCTOR PABLO RUIZ

Director del Instituto Policlínico y especialista en enfermedades secretas de ambos sexos y de la piel, matriz, vejiga, riñones, estómago, reumatismo y afecciones nerviosas. Aplicaciones eléctricas con completas instalaciones y del 914. Rayos X. Consultas de 1 a 4. Consultas todos los días, de 9 a 12 y de 14 a 19.

Dr. LOUSTALET

REUMATISMO - PARALISIS - CIATICA SECRETAS DE LA PIEL RAYOS X. — DE 3 a 7 — CALLAO 158

Asma y Bronquitis Crónica

Dispepsia, Dilatación, Colitis, Estreñimiento, Hemorroides. Dr. CARLEVARI. De 2 a 4 y de 7 a 8. U. T. MITRE 2126.

Dr. Orol Arias

Director del dispensario de PIEL, AVARIOSIS y VENEREAS, del Hosp. Ramos Mejía: MARAGUAY 649, de 2 a 5.

Dr. AVELINO GUTIERREZ

Dir. del Sanat. Gutierrez de Cirugía. Prof. de la Facultad de Medicina. Consultas: **VICTORIA 1189** Martes, jueves y sábado, de 2 a 5.

SECRETAS = AVARIOSIS

Dr. A. FEINMANN

Cura radical, rápida y sin dolor de la Blenorragia, Gota Militar, Estrechez, Próstata etc. por crónicas que sean Diatermia - Autovacuna - 606 - 914 Abonos muy económicos especial para enfermos de escasos recursos. Consultas: lunes, miercoles y viernes de 15 a 22 horas. Al interior: Consultas por correo. TUCUMAN 951

v.jn.30

Secretas Urinarias Piel

Dr. SARACENI — ESPECIALISTA

Cura rápida de blenorragia y gota militar con DIATERMIA—Debilidad, Ulceras, Estrechez Prostata. Cura AVARIOSIS sin dolor con

606-914 Corrientes 1777 9 a 11 y 14 a 20

ESPECIALISTA EN

PIEL y SECRETAS

Dr. ENRIQUE B. DE VEDIA

graduado en Buenos Aires y en las Universidades Alemanas de Berlín y de Munich. Especialista y jefe de sala del Hospital Militar Central de Buenos Aires, ex-jefe de Clínica de las Clínicas Dermatológicas Alemanas. Académico de Dijseldorf y Municipal de München-Schwabing.

RODRIGUEZ PEÑA 208.

Consultas: de 15 1|2 a 19 1|2.

U. T. 35 Mayo 0977. v.jn.30

SANATORIO

"SANATORIUM LAVALLE"

LAVALLE 1736 a 1752

U. T. 38 - 2051, Mayo

C. T. Central 1322 DIRECTORES:

JOSE V. VARALLA

SANTIAGO VARALLA

El Sanatorio acepta enfermos de cirugía, clínica Médica, señoras, vías urinarias, etc.

Pensiones de lujo y económicas. Rayos "X". Diatermia. Luz Ultra Violeta.

SERVICIO MEDICO PERMANENTE

INSTITUTO FRENOPATICO de BUENOS AIRES

Fundado el año 1880, por los Dres. R. Herrera Vega, F. Solá y E. M. Pérez

Director: Dr. RÓMULO CHIAPPORI

SUBDIRECTOR: Dr. ANTONIO A. MARTINEZ

ASISTENCIA MEDICA PERMANENTE

Sanatorio para enfermedades mentales y nerviosas e intoxicaciones crónicas por el alcohol, morfina, cocaína, éter, etc.

Posee espléndidos pabellones y departamentos especiales, grandes jardines y parques. Sección señoras a cargo de HERMANAS DEL HUERTO.

Av. Montes de Oca 625 U. T. 0068 y 0069 BARRACAS

BRAVO BARROS y Cía.

CHACRAS CON TIERRAS SUPERIORES

1496 HECTAREAS SOBRE LA CIUDAD DE BRAGADO

En 24 lotes. ¡Con 80 °/o en cédulas!

BRAVO BARROS y Cía.

02214 115

CASAS

Títulos perfectos, Seña 8 o|o. Comisión 2 o|o.

Casa. San Juan 1722. Judicial.

Entre Avenida Entre Ríos y Solís. Espléndida casa para habitar o para renta, llena de comodidades, aire, luz y sol por todas partes. Excelente construcción, perfectamente tenida. En el mejor barrio del centro Sur. Hall, sala, 3 habitaciones, comedor, sobrehall con claraboya corrediza, escritorio,

ADOLFO BULLRICH y Cía.

REMATES, COMISIONES Y ADMINISTRACION DE PROPIEDADES

Entre Coronel Granada y E. Costa.—

A pocos metros de la primera estación, a 20 cuadras de la segunda y 30 de Los Callejones de Pinto. F. C. B. A. Campo muy bien emmasarado, que se entregará inmediatamente, especial para ganadería y en partes para agricultura y alfalfa, en tres lotes con superficies de 409 hectáreas, 712 y 889 hectáreas, respectivamente. Bases $ 120 mln, 180 y 215 la hectárea, pudiendo cargar los compradores con las hipotecas en cédulas que cada lote reconoce y abonar el excedente mitad al contado y mitad a un año de plazo.

El **viernes 24 de junio a las 15, en** nuestra casa, Avda. Leandro N. Alem 1950. Es parte del establecimiento "La Fidelia"; se revisa por Coronel Granada. F. C. C. A. Informes en el mismo establecimiento al señor Damián del Castillo o a su encargado. Los lotes tienen alambrados y molinos. Recibimos el poder por orden de Mayor Manuel Torres, en Lincoln. Seña 8 o|o. Comisión 2 o|o. Otros informes en nuestra casa, Avda. Leandro N. Alem 1950.

02066 jn.10

Judicial. "Santa Catalina", en Necochea.—

A 6 leguas de R. Santamarina y 9 de Necochea; buen campo apto para ganadería y agricultura, cubierto de pastos refinados, abundantes y con agua buena a poca profundidad. Son cuatro lotes de 440 a 442 hectáreas, que se venderán en opción. Tasación $ 200 mln. la hectárea. Base las 2|3 partes $ 200 mln la hectárea.

El **viernes 24 de junio** a las 14 en nuestra casa Avda. L. N. Alem 1950. Orden del Juzgado No. 4 a cargo del Dr. Carlos A Varangot, secretaría No. 24 del Dr. Agustín Alsina, en el juicio sucesorio de doña Juana E. de Pradere. El campo está ubicado en el 3o. perímetro y dividido en 3 potreros. Tiene 2 molinos y una población de material. Se revisa por R. Santamarina, donde hay comodidades. En caso de que resulte más de un comprador, las escrituras se otorgarán ante la Escribanía que designe el vendedor. Exigiremos el 8 o|o a cuenta de precio y el 2 o|o de comisión. Otros informes y planos en mi casa Av. Alem 1950 o en mi sucursal en Necochea F. C. S.—Adolfo Bullrich y Cía.

02065 jn.10 —Adolfo Bullrich y Cía. 03082 jn.14

1425 hectáreas, en Colazzo, F. C. C. A.—

A 20 cuadras de esa estación y 8 leguas de Oliva, F. C. C. A. 10 lotes de 108 a 217 hectáreas, que forman el reputado establecimiento "El Chañaral"; tierras especialmente aptas para agricultura y ganadería, pudiéndose sembrar con los mejores resultados el trigo, maíz, lino y alfalfa. Todo el campo ha sido alfalfado.

Base, $ 290 mln. la hectárea. 1|4 parte al contado y el resto en tres cuotas iguales, a uno, dos y tres años de plazo.

El **miércoles 29 de junio**, a las 14 horas, en el Plaza Hotel, de Recondo y Capovilla, en Villa María, F. C. C. A.

La mayor parte de los lotes están alambrados en su perímetro y tienen molinos. En el lote 1 hay un buen casco de estancia con casas, galpones y corrales. Se revisa por Colazzo y Oliva, F. C. C. A., dirigiéndose al mayordomo Sr. Vicente Dobratinich. Seña, 5 o|o, y 2 o|o de comisión. Escrituras en Córdoba, ante el escribano que se designará. Entrega inmediata. Otros informes y planos, en nuestra oficina L. N. Alem 1950, Buenos Aires.—Adolfo Bullrich y Cía.

03081 jn.14

Judicial, en Las Perdices, Ferrocarril C. A.—

A 4 leguas de Las Perdices y Deheza (F. C. C. A.), 438 hectáreas, según títulos, (468 hects., según mensura), de buen campo, en parte apto para agricultura, alambrado por dos costados y con un molino.

Tasación, $ 220 mln. la hectárea. Base, $ 110 mln. la hectárea (las 2|3 partes reducidas en un 25 o|o), mitad al contado y mitad a 1 o 2 años de plazo, con garantía hipotecaria, 7 o|o de interés anual.

El **miércoles 29 de junio**, a las 14, en el Plaza Hotel de Redondo, Capovilla y Cía., en Villa María, F. C. C. A.

Orden del Juzgado No. 6 a cargo del Dr. Isaac Arriola, en el concurso de la Sucesión de D. Domingo Salaberry, secretaría No. 31 del Dr. Ricardo Bouilly. Exigiremos 8 o|o como seña y a cuenta de precio, y el 2 o|o de comisión. Otros informes y planos en mi casa Av. Alem 1950 o en mi sucursal en Necochea F. C. S.—Adolfo Bullrich y Cía.

03082 jn.14

GIMENEZ ZAPIOLA, PANELO y Cía

Judicial. Sobre el subterráneo. En Caballito. 6 terrenos.—

Al lado de Rivadavia, Avda. Emilio Mitre esq. Avda. J. B. Alberdi, a 2 cds. de estación Primera. Gran oportunidad. Ubicación de excepcional importancia. Lo mejor de este barrio moderno. Rodeado por elegantes chalets. Base $ 139 la mt. cdo. a $ 376 mln. con frentes de 9m05 (10v45) a 10 mts. (11v55). Base, $ 17.63 los 75 dcs. (v. c.)

El **domingo 19 de junio**, a las 15 hs., en los mismos. Por orden del señor juez de 1ra. Instancia Dr. Arriola, secretaría Romero, a propuesta de parte en los autos Suc. de D. José B. Giraldes. Escrituras por el escribano Sr. Nicanor C. Luperetto. 8 o|o de seña y 2 o|o de comisión. —Giménez Zapiola, Panelo y Cía., Florida 239.

03225 jn. 15

Judicial. En Villa Urquiza. Llave en mano. Iberá 5183—

Entre Capdevila (adoquinada) y Colorado. A 1 cuadra de Triunvirato, a 4 de Nahuel Huapí y de la plaza y 6 de la estación Gral. Urquiza, F. C. C. A. Terreno: 7m40 de frente al SE. por 11m87 de fondo en el NE. y 11m32 en el SO. Edificio: Sala, 3 habitaciones, baño, cocina, w. c. patio y una pieza en altillo. Construcción en cal, frente imitación piedra, balcones y cenefas de hierro, techos de cinc, cielos rasos yeso, pisos pino tea y mosaicos, carpintería cedro y pino, umbrales de mármol, aguas corrientes, cloacas, etc. Base, $ 8000.

El **domingo 26 de junio** a las 15.30, en la misma. Por orden del señor juez de Primera Instancia Dr. Arriola, secretaria del Dr. Ramayón, a propuesta de parte en los autos "Clodomira Dominguez de Mansilla, su sucesión". Escrituras por el escribano que designe el comprador. 8 o|o a cuenta de precio y 2 o|o de comisión.—Giménez Zapiola, Panelo y Cía., Florida 239.

02576 jn.12

Judicial. En Mataderos. Bragado 5964—

Entre Olliden y Pieres, a una cuadra de Juan B. Alberdi y de Murguindo. Ubicación importante. Tranvías en combinación con el subte.; próximo a ómnibus por Juan B. Alberdi. Terreno: 8m66 de frente por 26m70 de fondo. Edificio: Sala, comedor, 2 habitaciones, cocina, baño, galería, 2 patios y 2 piecitas de madera. Construcción frente imitación piedra, balcones y cenefas de hierro, techos de cinc, cielos rasos yeso y mosaicos, cielos rasos yeso, carpintería cedro y pino, aguas corrientes, etc. Base, $ 6000.

El **domingo 26 de junio** a las 14.30 hs., en la misma. Por orden del señor juez de Primera Instancia Dr. Arriola, secretaría Romayón, a propuesta de parte en los autos "Peres de Trongé Ana, su sucesión". Escrituras por los escribanos señores J. R. y J. C. Guyot. Seña, 8 o|o de comisión. —Giménez Zapiola, Panelo y Cía., Florida 239.

03223 jn.15

Judicial. En Villa Urquiza. Llave en mano. Capdevila 3201 esquina Iberá.—

A 1 cuadra de Triunvirato, a 4 de Nahuel Huapí y de la plaza y 6 de la estación Gral. Urquiza, F. C. C. A. Adoquinado y poseída al frente por Capdevila. Terreno mide: 7m40 de frente al SO. sobre Capdevila; 6m04 en la ochava; 44m9 en su otro frente al SE. sobre Iberá; 11m82 en el NE. y 9m6 en el NO. Edificio: amplio salón negocio en la esquina con 8chava, patio, 2 habitaciones, baño, cocina, w. c. y una pieza en altos. Construcción frente imitación piedra, puertas y persianas metálicas en el negocio, balcones y cenefas de hierro, cielos rasos yeso, pisos pino tea y mosaicos, carpintería cedro y pino, umbrales de mármol, aguas corrientes, cloacas, etc.

Renta, $ 80 mensuales. Base, $ 7500.

El **lunes 20 de junio**, a las 14.30 hs., en la misma. Por orden del señor juez de Primera Instancia Dr. Arriola, secretaría Dr. Ramayón, a propuesta de partes en los autos "Peres de Trongé Ana, su sucesión". Escrituras por los escribanos señores J. R. y J. C. Guyot. Seña, 8 o|o. Comisión, 2 o|o. —Giménez Zapiola, Panelo y Cía., Florida 239.

03222 jn.15

Judicial. En Villa Urquiza. Capdevila 3217—

Entre Iberá y Guayra, adoquinado y vereda en el frente, a 1 cuadra de Triunvirato, 4 de Nahuel Huapí y de la plaza y 6 de la estación Gral. Urquiza, F. C. C. A. Terreno: 7m30 de frente al SO. por 16m80 de fondo. Edificio: Sala, 3 habitaciones, baño, cocina, w. c. patio y una pieza en altillo. Construcción en cal, frente imitación piedra, balcones y cenefas de hierro, techos de cinc, cielos rasos yeso, pisos pino tea y mosaicos, carpintería cedro y pino, umbrales de mármol, aguas corrientes, cloacas, etc. Base, $ 8000.

El **domingo 26 de junio** a las 15.30 hs. en la misma. Por orden del señor juez de Primera Instancia Dr. Arriola, secretaría Romayón, a propuesta de parte en los autos "Peres de Trongé Ana, su sucesión". Escrituras por los escribanos señores J. R. y J. C. Guyot. Seña 8 o|o de comisión. —Giménez Zapiola, Panelo y Cía., Florida 239.

03226 jn.15

Guillermo Gowland y Cía.

CASA FUNDADA EN EL AÑO 1826

U. T. 1720 Avenida. 351 Bolívar 361

Como judicial. El espléndido establecimiento "San Enrique", compuesto de una superficie de 4053 hectáreas, 66 áreas y 96 cent. A una legua de la estación Tinmote, F. C. O. En el deslinde de los partidos Lincoln y Tehuelches. Con grandes facilidades de pago. Por orden de la comisión liquidadora de los bienes de D. José María Della Valle de Palma. Campo de primer orden, con riquísimas tierras aptas para agricultura como para ganadería, con gran variedad de pastos refinados, lo que los hacen especial para tambos, lugar muy propio otro destino anfloreo. Ubicado dentro de la zona más rica del Oeste y rodeado por una gran red ferroviaria. Con comodidades, casa material para motores, tanque elevado de 70.000 litros, de cemento armado, 2 jagüeles calzados de material, corrales de aparte, mangas completas, tranqueras, dividido en 12 potreros con alambrados de 7 y 8 hilos en su totalidad. 5 grandes tanques de cemento armado de 500.000 litros cada uno, con sus correspondientes bebederos que surten agua a todos los potreros, instalaciones de 2 motores Otto con 3 bombas, que dan 70.000 litros de agua por hora, y otras varias mejoras de importancia.

Condiciones de venta: 25 o|o al contado en el acto de firmar la escritura dentro de los 60 días del remate, y el 75 o|o a 5 años de plazo, en cuotas iguales con garantía hipotecaria, devengando el 7 o|o de interés anual, pagaderos por semestres adelantados. Haciendo uso de las facilidades de pago las escrituras se otorgarán por los escribanos M. y R. Chiaraviglio. Entrega inmediata. Actualmente desocupado. En un solo lote. Base de venta, 220 pesos m|n. la hectárea. El remate se efectuará:

El **jueves 7 de julio**, a las 15 horas, en nuestra casa 351 Bolívar 361 (Capital Federal). Seña $ 400 a cuenta de precio y 2 o|o de comisión. Planos y datos a nuestros escritorios.—Guillermo Gowland y Cía.

00580 fn. 4

CASAL & Cía.

Av. Callao esquina Cangallo.—

La esquina con frentes al Este y Sur. A 3 años de plazo. Un gran block de terreno de 1187.92 v. c., en el sitio dicho. Las construcciones que componen, todas las actividades de la metrópoli. Las dimensiones realmente excepcionales de este terreno, donde puede levantarse cualquier construcción grande o chica, hace que sea el negocio más interesante para bancos, compañías de renta, hoteles, fracciones y anarquistas y administradores nacionales. Base, $ 800.000. El importe puede aplazarse: 25 o|o al contado y el saldo en 3 cuotas iguales, a 1, 2 y 3 años de plazo, con 6 o|o de interés anual y garantía hipotecaria. El comprador opta por el plazo de escritura se otorgará por la oficina del escribano señor Alberto L. Casal.

El **martes 28 de junio**, a las 15 horas, en nuestra casa, Bmé. Mitre 376. Dimensiones 32v80 de frente al Este, sobre la Avenida Callao, por 32v33 en su otro frente al Sur, sobre la calle Cangallo; 32v67 de fondo en el lado Norte y 37v20 en el del Oeste. Ad corpus. Títulos perfectos que pueden examinarse en la escribanía del Sr. Alberto L. Casal (Avenida de Mayo 651). 8 o|o a cuenta de precio y 2 o|o de comisión. Informes, Bmé. Mitre 376.—Casal y Cía.

02582 jn.12

I. E. MARQUEZ

HOY

EDUARDO ACEVEDO 21 y 25

Confortable hotelito de 4 pisos, con garage

BASE $ 60.000 TODO A PLAZO

HOY 15 DE JUNIO, A LAS 15

EN MI CASA. — VISITESE DE 14 a 16

Precioso hotelito. Eduardo Acevedo 21 y 25, lindero a la esquina de Rivadavia, en 4 pisos, con garage, de construcción cuidadísima y mejor gusto, que se distribuye así: Planta baja, entrada principal, idem, de garage, zaguán, vestíbulo, escalera a la planta de recepción, escritorio, 2 habitaciones, toilette, patio, etc. 1er. piso: Gran hall, sala, antesala, comedor, antecomedor, toilette, etc., pisos parquet, vitraux, panneaux, etc. 2o. piso: 4 dormitorios, 2 baños, etc. 3er. piso: 3 habitaciones, baño, cocina y dependencias y todos los detalles de una cuidada construcción. Visítese de 14 a 16. Base pesos 60.000, a 2 años de plazo, con 8 o|o de interés y el excedente que resulte mitad al contado y mitad a 1 año de plazo, interés 8 o|o. Rematará

Hoy miércoles 15 de junio, a las 15, en mis oficinas, Seña, 5 o|o. Comisión, 2 por ciento. Para mayores informes, a mis oficinas: Maipú 220, U. T. 38 Mayo 0519.

03260 115

PERALTA MARTINEZ & SERNA

CASAS

Amplia casa habitación.—

Vidt 2736, entre Las Heras y Cabello. En barrio de familias, que cuenta con todos los adelantos de la época. Base, $ 40.000. De los que $ 30.000 se abonan en 7 años con 7 1|2 o|o de interés y pesos 10.000 pueden quedar en gar. hipoteca a 3 años, con 7 o|o de interés.

El **jueves 23 de junio**, a las 16, en nuestra casa, 320 San Martín 326.

Terreno: 10 v. por 76v.79. Ad-corpus. Edificio: muy sólido y cómodo, con jardín y terraza al frente. Consta de sala, escritorio, gran hall, comedor con estufa y zócalo, 6 habitaciones, 2 baños, cocina, 2 habt. de serv., lavadero, w.c., 2 patios, etc. Visítese, se entregará desocupada. Título perfecto. 8 o|o de seña, 2 o|o de comisión. — Peralta Martínez y Serna

02949 v. j. 23

En Bánfield.—

Buena casa habitación. Alsina 1521, entre Malpú y Talcahuano. A 1 cuadra de la estación. En el centro del barrio más solicitado, por su importancia. Base, $ 11.000.

El **viernes 17 de junio**, a las 16 horas, en nuestra casa, 320 San Martín 326.

Terreno: 15 por 50 varas.—Edificio: consta de 3 habitaciones con galería, cocina, baño, y una pieza, w.c. y gran espacio para jardín y fondo con construcciones para cochera o caballeriza etc. Título perfecto. 8 o|o de seña y 2 o|o de comición.—Peralta Martínez y Serna.

02948 v. j. 17

Judicial. Av. de los Constituyentes esquina Morán 2118.

Buena casa habitación con amplio terreno. Dista 5 cuadras de la Parada 1 de Agronomía (Lacroze). Juez Dr. Avelenda, secretaría Dr. Rojas. Juicio Santiago Ottonello c|María Luisa Mufiua de Ures. Base, $ 8.500.

El **domingo 26 de junio**, a las 14.30, en la misma propiedad. Terreno: 29m10 frente al E., 27m07 en su otro frente al NO., 29m.50 en el SO. y 28m13 en el SE. Edificio: Rodeado de jardín con plantas, consta de comedor, tres habitaciones, baño, cocina, una pieza, w. c., etcétera. El comprador deberá entregar 8 o|o de seña a cuenta de precio y 2 o|o de comisión. —Peralta Martínez y Serna. 02942 jn.10

TERRENOS

Hoy. En Flores. 3 lotes.—

A plazos. J. B. Alberdi entre Carabobo y Lautaro. Rodeados de edificación moderna y con tranvías a todo rumbo. Base, $ 30 la v. c. 25 o|o al contado y el saldo a dos años de plazo, con 7 o|o. Venden Martínez y Cía., de la Av. Atlántico y del Bulevar Circunvalación, de la Feria Hotel y poco más del Necochea Hotel y la plaza. Base, $ 150 el m. c.

Hoy miércoles 15 de junio, a las 16, en nuestra casa, 320 San Martín 326. Mide 12m06 de frente por 53m80 de fondo. Sup., 648.82 m. c. Título perfecto.—Peralta Martínez y Serna.

01230 jn.7

Hoy. En Necochea.—

En el barrio de los hoteles. El lote 12 de la manzana L. En Villa Gral. Díaz Vélez. A 4 cuadras de la Av. del Atlántico y del Bulevar Circunvalación, de la Feria Hotel y poco más del Necochea Hotel y la plaza. Base, $ 150 el m. c.

Hoy miércoles 15 de junio, a las 16, en nuestra casa, 320 San Martín 326. Mide 12m06 de frente por 53m80 de fondo. Sup., 648.82 m. c. Título perfecto.—Peralta Martínez y Serna.

01230 jn.7

SALABERRY, BERCETCHE & Cía.

BS AIRES, CALLE GUAY 130 Y 132 ROSARIO

COLONIZACION

EN BRAGADO

49 CHACRAS 49

Con sólo 10 o|o. al contado, 80 o|o en cédulas (Ley 10.676) y el saldo a 5 años con 6 o|o interés.

EL SABADO 25 DE JUNIO

en el establecimiento "La Matilde" — ENTREGA INMEDIATA

Véase aviso detallado. SALABERRY, BERCETCHE y Cía.

03274 115

El Establecimiento "La Matilde" está conceptuado como lo mejor de la zona por la excelencia de su tierra y la calidad de su agua. Todas en venta están situados sobre la Estación Máximo Fernández. F. C. O., riquísimo centro agrícola con tierra de excepcional calidad donde se obtienen los más altos rendimientos en los cereales. En 49 lotes de 270 a 370 hectáreas con base de $ 220 a 630 la hectárea, con sólo 10 o|o al contado, 80 o|o en Cédulas Hipotecarias Argentinas (Ley de Colonización 10676) y el saldo a 3, 4 y 5 años de plazo con 6 o|o de interés.

El **sábado 25 de junio**, a las 13 horas en el Establecimiento La Matilde, después de un almuerzo campestre. Seña 8 o|o y 2 o|o de comisión a cargo del comprador. Para revisar el campo en venta, dirigirse al Sr. Juan Carlos Benítez en Máximo Fernández. Planos y prospectos gratuitos en nuestras oficinas Salaberry, Bercetche y Cía., Defensa 183.

02958 313

PUBLIO MASSINI y Cía.

CASA ESTABLECIDA DESDE EL AÑO 1887

SARMIENTO 324 U. T. 33, Avenida, 1525

Centro de Flores. Un lindo terrenito, 11v50 de frente al Oeste por 15v80 de fondo. Calle Lauaro, entre Juan B. Alberdi y José Bonifacio (antes Convención) al lado de la esquina lote No. 19, adoquinado íntegramente pago, vereda, aguas corrientes, cloacas y luz eléctrica a dos cuadras al Sur de Rivadavia, entre edificios. Base, $ 7.000 mínal. al contado. Vendrá a ser una ganga.

El **domingo 19 de junio** a las 14 y 30 horas, sobre el terreno. Título perfecto. Seña, 8 o|o. Comisión, 2 o|o. Más datos, Sarmiento 324. 83610 214

2o. remate de la fracción próxima a Puente Alsina, entre Villa Progreso y los terrenos de Bordoy. 4 cuadras del almacén Rossini, que está en la esquina de esta. Con muchos frentes calle La Arena, hoy Boulevard Remedios Escalada de San Martín, casi adoquinado y con todas las aceras hechas. Calle Martín Coronado entre Ombú y Ocampo, lote 9 manzana 3. 11v50 de frente por 30.70 de fondo. Base, $ 4400 mínal. la vara cuadrada, donde los pocos lotes que quedan está vendiendo La Mundial a $ 5.50 la vara cuadrada.

El **jueves 23 de junio** a las 15 horas. En nuestra casa Sarmiento 324. Título perfecto. Seña, 8 o|o. Comisión, 2 o|o. Planos y más datos, Sarmiento 324. Publio Massini y Cía. 83610 214

Barrio Parque. Palermo Chico.

Donde se ha edificado enormemente, todas construcciones de lujo que le han dado una fisonomía propia a lo que antes era un barrio de inmundicias. Calle Martín Coronado entre Ombú y Ocampo, lote 9 manzana 3. 11v50 de frente por 30.70 de fondo. Base, $ 4400 mínal. la vara cuadrada, donde los pocos lotes que quedan está vendiendo La Mundial a $ 5.50 la vara cuadrada.

El **jueves 23 de junio** a las 15 horas. En nuestra casa Sarmiento 324. Título perfecto. Seña, 8 o|o. Comisión, 2 o|o. Planos y más datos. Sarmiento 324. Publio Massini y Cía. 83610 214

ARNALDO A. BARBIERI

Judicial: En Flores. Una linda propiedad, San Eduardo 3320, entre Campana y Concordia, a 1 cuadra de la Av. Avellaneda. Plaza y 6 de Rivadavia, con ómnibus y tranvías en todas direcciones y a sólo 30 minutos de centro. Se compone de 5 habitaciones, comedor que cuadra el patio, cocina con intermediario, despensa, baño instalado con artefactos más, amplios patios de mosaico, galerías, cielorrasos de yeso, luz eléctrica, cloacas, etc. El adoquinado de la calle y vereda pagados. Se entregará lista para tomar la posesión el comprador. Mismo sección títulos. 8.66 de frente por 46.30 mts. de fondo. Base, $ 17.500 mín.

El **domingo 19 de junio**, a las 15 hs., en la misma. Orden del juez Dr. Barrancuero secretaría del Dr. González. Del Solar, en el juicio Schettino Antonio contra Martínez Constantino, cobro hipotecario. Seña 8 o|o. Comisión 2 o|o. Informes en mis escritorios, Av. de Mayo 1370. U. T. 1237, Mayo. 83036 v. j. 16

HOY

CORDOBA 2049|51

SARMIENTO 3101|07

esq. J. Jaurés 304

A las 16, en un hall

03270 115

CASAS

Córdoba 2049-51. De habitación y renta. Dos casas desocupadas. En la ubicación más interesante de esa gran arteria. Entre Junín y Ayacucho. Edificio de sólida construcción y bien tenido, que comprende dos casas independientes, una baja y otra alta. compuesta cada una de vestíbulo, sala, escritorio, comedor, cuatro y cinco habitaciones, dos baños, patio cubierto, dos piezas de servicio, cocina, lavadero y dependencias. En terreno de 10 por 60 varas. Pueden producir más de $ 1000 de alquiler mensual. Base, $ 90.000. El precio podrá pasarse mitad al contado y mitad a un año, con 8 o|o de interés, en cuyo caso las escrituras se otorgadas por el escribano Sr. Ireneo E. Collado.

El **miércoles 15 de junio**, a las 16 horas, en nuestro hall, San Martín 470. Pueden visitarse de 2 a 6 de la tarde.—Rufino de Elizalde y Cía. 00933 jn.5

De renta. Central. Sarmiento 3101|7 esq. Juan Jáures 204. En una ubicación excepcional. A dos cuadras de Pueyrredón y Corrientes. Edificio moderno, de sólida construcción, que comprende un local de negocio en la esquina y 5 departamentos distribuídos en dos pisos y planta baja, que consta cada uno de dos habitaciones, cocina y baño. Produce en conjunto $ 13.000 de renta al año. En terreno 4m95 de frente a J. Jaurés, 9m70 de frente a Sarmiento, 6 m. en la 4 chava, 13m40 en el costado Norte y 10m54 en el Oeste. Ad corpus. Base, pesos 66.000. A pidzo.

El **miércoles 15 de junio** a las 16 hs. en nuestro hall San Martín 470.— Rufino de Elizalde y Cía. 01577 jn.8

Judicial. Al Sud. Central. Av. Independencia 1943. A 1 cuadra de la Avda. Entre Ríos. Buena casa habitación. Entre Pozos y Sarandí. Consta de zaguán, sala, escritorio, comedor con cómoda, cuatro dormitorios, pasaje, baño instalado, cocina con carbonera, w. c. de servicio y jardín en altos. Dos piezas de servicio y gran terraza. Tiene frente imitación piedra y friso de granito lustrado, pisos de parquets y otros detalles de lujo. En terreno de 7m36 (8v56) de frente por 45m46 (52v50) de fondo. Superficie, 344.80 (457 v.c.80). Base, pesos 54.693.68.

El **miércoles 22 de junio** a las 16 hs. en nuestra casa San Martín 470. Venta ordenada por el señor juez Dr. Gastón Tobal, secretaría Mendiones. Pas. en el juicio suc. de Da. Matilde Belando de D'Ella. 8 o|o a cuenta de precio. Comisión, 2 o|o.—Rufino de Elizalde y Cía.

02343 jn.11

TERRENOS

En Vicente López. Terreno bien ubicado y de lindas medidas. Calle Llavallol entre Maderos y San Antonio. A 4 cuadras de la Avda. Santa Fe y a 2 de la estación y en medio de hermosas construcciones. Mide 10 por 32 varas. Base, $ 6.50 la vara.

El **domingo 19 de junio**, a las 14.30 horas, en el mismo.—Rufino de Elizalde y Cía. 02671 jn12

CAMPOS

2100 hectáreas en San Francisco (F. C. C. A.) En el límite de Santa Fe con Córdoba. Es uno de los campos de mayor prestigio de esa región famosa por los altos rendimientos que se obtienen con agricultura, con tierras riquísimas, sin desperdicio alguno y con una gran capa de tierra vegetal y aguas de primer orden. Es este un negocio realmente interesante, pues por excepción salen a la venta en aquella región fracciones de campo que ofrezcan como ésta tantos alicientes: ubicación, extensión, calidad y forma de pago sumamente liberal. Puede ser explotado de inmediato, estando además en condiciones de venderse fraccionado, para cuyo caso tiene ya acordadas $ 400.000 cédulas divididas en 30 lotes desde 34 hasta 93 hectáreas. Tiene vallosas poblaciones, buenos alambrados y muchas otras mejoras Está ubicado sobre el pueblo y estación San Francisco y muy próximo a la frontera. La venta se realizará en un solo lote con la base de $ 330 la hectárea. El comprador podrá tomar a su cargo esas cédulas por su importe o sea $ 354.600 cédulas que tiene acordadas. El saldo a plazos.

COLONIA "LA ANGELITA", en ARRUFÓ

12.700 hectáreas en 102 lotes

Con préstamos en cédulas hasta el 80 o|o de las bases

EL SALDO A DOS AÑOS DE PLAZO

El 29 de Junio, en Arrufó (F. C. C. A.)

03272 115

El **martes 28 de junio**, a las 15 horas, en nuestra casa, San Martín 470.—Rufino de Elizalde y Cía. (Pcia. Bs. As.) 02673 jn12

Para colonos 12.700 hectáreas en Santa Fe. En 102 lotes. En la región famosa para agricultura. La colonia Angelita en Arrufó (F. C. C. A.) Con préstamos de colonización en cédulas del Banco Hipotecario Nacional hasta el 80 o|o de las bases. Los lotes tienen superficies de 85 a 179 hectáreas y bases de $ 80 hasta 220 la hectárea. El saldo entre la hipoteca en cédulas y el precio de compra podrá pagarse: tercera parte al contado y el resto a uno y dos años de plazo.

El **miércoles 29 de junio** a las 14 horas, en Arrufó, en el hotel Internacional del Sr. Florentino Pedrós. Planos e informes, San Martín 470 (Pcia. Bs. As.) Rufino de Elizalde y Cía. 02672 jn12

BENITO BOERO

Judicial (en la Boca), dos propiedades muy bien situadas, calle Hernandarias No. 966 y 968 entre Caminito y Suárez. Por mandato del Sr. Juez en lo Civil, Dr. Martín Abelenda, secretaría Dr. Edmundo Rojas, en el juicio sucesorio Colombo de Bianchi y otros.

El **domingo 19 de junio**, a las 15 hs. en la misma.

Hernandarias No. 966: Mide 8.66 metros de frente al Oeste y 35 metros de fondo. Superficie, 303.10 m. c. Construcción de material compuesta de 5 habitaciones principales y 3 pequeñas, 4 cocinas, cloacas y aguas corrientes. Base, 2|3 partes de la tasación, $ 10.866.66 mln.

Hernandarias No. 968: Mide 8.66 metros de frente al Oeste por 27.66 metros de fondo. Superficie, 234.34 m. c. Lo edificado se compone de una propiedad compuesta de 5 habitaciones principales y 3 más pequeña y 5 cocinas, techo de cinc, cielos rasos y pisos de madera, patio y zaguán de entrada, baldosas y pisos de mosaicos; tiene cloacas y aguas corrientes, adoquinado en su frente, pago. Base, 2|3 partes de la tasación, $ 10.866 mln. Las escrituras serán otorgadas por el escribano Santiago R. Rafecas. Seña, 8 o|o. Comisión, 2 o|o. Comisión, 2 o|o. Informes, secretaría indicada o a mis oficinas, 25 de Mayo 195, o Almirante Brown 1 cuadra de Caminito. Buenos Aires, mayo 31 de 1927.—Eduardo Rojas.

02309 10-10

LUIS RUBIO

Terreno Acevedo ent. Santa Fe y Güemes, con edificio, sobre Plaza Italia, Jardín Botánico. Base, $ 27 v. c. a lazareto. Base, $ 273 v. por 22.44 v. c.

El **domingo 19 de junio**, a las 15.30 hs., en el mismo. Inf. Rivadavia 714.

03491 216

A. C. TAQUINI & Cía.

Bmé. MITRE 475. U. T. 33 Avda. 3998

Regia casa. En mensualidades. Desocupada. Orden de la Soc. Argentina de Edificación. — Saldrá a remate con Acha y Lugones, con ómnibus y tranvías por Monroe y Alvarez Thomas. Sala, garage, comedor, escritorio, cuarto dormitorios, 2 piezas en altos, galería, baño, cielos rasos de yeso, luz eléctrica, cloacas y adoquinado al día. 10v. por 35v.79 SO. 36v01 NE. Base, $ 200 mensuales en 100 meses. $ 6.000 al contado, a vender a cualquier oferta sobre la mensualidad. En casa puede dar fácilmente $ 250 de alquiler.

El **domingo 19 de junio, a las 14, sobre** la misma.—A. C. Taquini y Cía.

00815 j.5

8 lotes de campo de 105 a 521 hectáreas. Como judicial, por orden de la Comisión Administradora y Liquidadora de José María Palma y sucesión Josefa Della Valle de Palma. Parte de la Colonia "San José", rodeada por la más completa red de ferrocarriles, con estancias a 20 y 40 kilómetros, teniendo cada uno del campo la estación Ancón del F. C. C. G. Bs. As. Tierras riquísimas, aptas para ganadería, agricultura, alfalfa, etcétera, grandes facilidades de pago. Los últimos lotes de esta notable propiedad. Campos que se dan a la venta para realizar el mejor y más interesante negocio, hacéndose propietario en forma extremadamente liberal, pues sólo deberá abonarse el 25 o|o del precio al contado, al contado, el saldo en 5 años de plazo con 6 o|o de interés y el excedente en cómodas cuotas iguales a 5 años de plazo o interés del 6 o|o anual. Los lotes a venderse son: Lote 5, de 521 hects. Base, $ 145 la hect. Lote 9, de 432 hects. Base, $ 185 la hect. Lote 10, de 153 hects. Base, $ 140 la hect. Lote 11, de 142 hects. Base, $ 140 la hect. Lote 27, de 125 hects. Base, $ 155 la hect. Lote 28, de 125 hects. Base, $ 155 la hect. Lote 29, de 105 hects. Base, $ 140 la hect. Lote 30, de 191 hects. Base, $ 150 la hect. Aprovechamos para advertir compradores esta extraordinaria oferta, cuya bondad de tierras puede apreciarse visitándolos por estación Ancón, como decimos, está dentro del campo y por las estaciones Pehuajó, Chiclana o Guanaco del F. C. O. Pedro Gómez del F. C. M. y FF. CC. Meridiano V y R. A. P. B. A cuenta de precio 8 o|o. Comisión 2 o|o. Adelantamos para ver a los interesados. Se rematarán:

El **martes 27 de junio**, a las 15 (3 p. m.) en mi hall, Bmé. Mitre 475 (Bs. As.) Por pianos y muebles informes a nuestra casa B. Mitre 475.—A. C. Taquini y Cía.

00812 j.5

Avda. San Martín y Espinosa. Espléndido lote. Con facilidades. Espinosa entre Cayena y Paramaribo, esquina Avda. San Martín 2023, a 1 cuadra de Av. San Martín (altura 1500). 2 de Donato Alvarez y 3 de Warnes, 10 x 45v. Adoquinado por cuenta del comprador.

El **domingo 19 de junio**, a las 14.30, sobre la misma.—A. C. Taquini y Cía. 00815 j.5

3 lotes: sobre Santa Fe, Plaza Italia y Jardín Botánico, con tranvías para todas direcciones: Uriarte esq. Soler, preciosas medidas de 146.28 a 216.83 vs. Base, $ 6.50 la vara.

El **domingo 19 de junio**, a las 15, sobre los mismos.—A. C. Taquini y Cía. 02605 jn.12

Frente al Parque Lezica, casa en excepcionales medidas, con hermoso frente de 17v4. Rondeau 574, entre Vidt y Doblas. Sobre Rivadavia, José M. Moreno, bonlevar La Plata, tranvías doble vía al frente. 7 habitaciones, baño, adoquinado pago y cloacas. Para renta, para... aprovechar lo existente o hacer la gran casa para vivir con esa preciosa finca. Orden terminante de venta. Base, $ 17.000 al contado o la mitad al contado y el saldo a uno y dos años de plazo, interés 7 o|o. Inmejorables condiciones de pago. Mismo sección títulos. 8.66 de frente por 46.30 de fondo. Base, $ 17.500 mín.

El **domingo 19 de junio**, a las 14 hs., en la misma. Orden del juez Dr. Barrancuero secretaría del Dr. González. Del Solar, en el juicio Schettino Antonio contra Martínez Constantino, cobro hipotecario. Seña 8 o|o. Comisión 2 o|o. Informes en mis escritorios, Av. de Mayo 1370. U. T. 1237, Mayo. 83036 v. j. 16

Hermosa casa. En mensualidades. En Belgrano, por orden de la Sociedad Argentina de Edificación. Espléndida propiedad desocupada, Olaguer No. 2455, entre El Cano (altura 3600) y Martínez, tranvías 97, 88 en la esquina, y 1 cuadra de Alvarez Thomas (altura 1500) con el 96 y 2 ómnibus. Hall, sala, comedor, 4 dormitorios, baño, cocina, pieza servicio y dependencias, cloacas, carbintería cedro, empapelados, etcétera. 20 varas por 17v73 al N. 12v21 al S. Base, $ 180 por mes con 10 meses. $ 6000 al contado. A vender a cualquier oferta sobre la mensualidad. La casa puede dar fácilmente $ 220 de alquiler.

El **domingo 19 de junio**, a las 14.30, sobre la misma.—A. C. Taquini y Cía. 00815 j.5

Hermosa casa. En mensualidades. En Belgrano, por orden de la Sociedad Argentina de Edificación. Espléndida propiedad desocupada, Olaguer No. 2455, entre El Cano (altura 3600) y Martínez, tranvías 97, 88 en la esquina, y 1 cuadra de Alvarez Thomas (altura 1500) con el 96 y 2 ómnibus. Hall, sala, comedor, 4 dormitorios, baño, cocina, pieza servicio y dependencias, cloacas, carbintería cedro, empapelados, etcétera. 20 varas por 17v73 al N. 12v21 al S. Base, $ 180 por mes con 10 meses. $ 6000 al contado. A vender a cualquier oferta sobre la mensualidad. La casa puede dar fácilmente $ 220 de alquiler.

El **domingo 19 de junio**, a las 14.30, sobre la misma.—A. C. Taquini y Cía. 00815 j.5

8 lotes de campo de 105 a 521 hectáreas. Como judicial, por orden de la Comisión Administradora y Liquidadora de José María Palma y sucesión Josefa Della Valle de Palma. Parte de la Colonia "San José", rodeada por la más completa red de ferroc

Avisos y subscripciones
SAN MARTIN 368
U. T. 33, Avenida 7000

LA NACION

Dirección, Redacción y Administración
SAN MARTIN 344
U. T. 33, Avda. 7000. Coop. 2321 al 22 Cent.

Pág. 22 — BUENOS AIRES, MIERCOLES 15 DE JUNIO DE 1927

FERIAS — GANADOS

Carlos Olmi

Judicial. Petit hotel. Belgrano.

Sólido. Elegante. A plazos. Césped 2533 entre Amenábar y G. Paz. A 1 de Cabildo. Planta baja: Elegante sala, vestíbulo, antecomedor, comedor, entrada independiente para el servicio, toilette, cocina con económica, carbonera, pileta, jardín y garage. Entresuelo: Escritorio, 3 cuartos. Planta alta: Escalera de cedro, vestíbulo, 2 balcones, 6 dormitorios, ropero, 2 baños instalados, pieleta, terraza y amplia azotea. Luz eléctrica, aguas corrientes, cloacas y adoquinado pagado. Instalación de teléfono. 8m66 (10v.) por 28m34 (32v61) y 27m96 (32v29). Entrega desocupada. Vistens de 14 a 17. Tasación: $ 59.000. Base, 2/3 partes: pesos 39.333.33, a plazos. Juez Dr. Barrauero, sec. Delheye, sucesiones Rolo.

El **jueves 16 de junio** (fiesta), a las 16, en la misma. Datos, Reconquista 353.
03056 214

Angel Vélez & Cía.

Judicial. En el partido de General Lamadrid (F. C. S.), 524 hectáreas, 84 áreas, 25 centímetros cuadrados, de campo especial para invernada, tambo o cría de lanares, reputado como uno de los mejores de la zona por sus pastos de engorde. Dista 3 leguas al SE. de la estación La Colina (F. C. S.), 3 al SO. de Coronel Suárez y 15 al SE. de Coronel Pringles. Alambrado en su perímetro y dividido en cinco potreros. Casa estancia de material, bien conservada de 4 habitaciones, cocina, baño y despensa. Un puesto de barro de 3 habitaciones como para lechería y otra habitación chica, con corral de vacas, igualmente para tambo, corral y bañadero para lanares. Un molino con tanque y pozo semisurgente con bomba en todas las poblaciones. El arroyo "Las Tunas" cruza el campo, sirviendo de aguada natural a los potreros. Linderos: al NE. Lafontaine Hnos., al SE., sucesión de Beadrix, al O., Santamarina y al SO., sucesión Robinson. Base: $ 65.000 m/legal.

El **lunes 27 de junio** a las 15 horas, en nuestra casa, Sarmiento 452/56. Venta ordenada por el Sr. Juez en lo Civil, doctor Gastón Federico Tobal, en el juicio "Banco Hipotecario Sulzo Argentino contra Ernesto Gabriel Mirande, sobre cobro hipotecario" que tramita por la secretaría No. 11, a cargo del doctor Mendioroz Paz.

El ejecutante acordará un préstamo en moneda nacional oro sellado al que resulte comprador, siempre que no sea el mismo ejecutado, hasta el 50 o/o del precio de venta, debiendo abonarse el resto, hasta completar el importe, al contado. El préstamo en ningún caso podrá exceder de $ 28.600 oro sellado, será por un plazo de 5 años al 7 1/2 o/o de interés anual y con sujeción a todas las condiciones que el mencionado ejecutante exige para sus préstamos, quedando en garantía hipotecaria, en primer término, el mismo campo en venta. Dicho préstamo se concederá siempre que la escritura de venta se otorgue dentro de los 60 días de efectuado el remate y por ante el escribano que designe el ejecutante. El 10 o/o como seña y a cuenta de precio y 2 o/o de comisión al firmar el boleto. Informes y planos, en nuestra casa, Sarmiento 452/56. — Angel Vélez y Cía.
02899 1-13

A. J SAURRALDE

Esc. Talcahuano 746—U. T. 44 Juncal 5944

Judicial. Por disposición del señor juez en lo Civil Dr. M. de Vedia y Mitre, secretaría del Dr. E. Luxuriaga Illo, en los autos "M. Villanueva c/ J. R. Crespi por cobro de pesos", venderé **el día 26 del corriente** a las 14 horas, ad-corpus, con la base de $ 27.937,30 y sobre la misma, la casa calle Sucre 2671, compuesta de dos salas y comedor en la planta y cuatro habitaciones, baño y terraza en altos, demás dependencias, edificada en terreno de 10m66 de frente al SE., por 34m47 de fondo al costado NE., teniendo en el SE. un martillo en contra que empieza a los 17m30 de la calle por 2mts. de ancho, de 8O. a NE., por 17m40 de fondo para dar con el contrafrente que tiene 3m55. Seña, 5 o/o. Comisión, 2 o/o.—Bs. Aires, junio 6 de 1927.
82326 13-12

ADOLFO BULLRICH y Cía.

REMATES, COMISIONES Y ADMINISTRACION DE PROPIEDADES

Haciendas en Necochea. F. C. S.—

500 vacunos Durham, vacas y vaquillonas gordas y carne gorda, vacas secas y con cría y novillos de 1 1/2 a 3 años; y 700 lanares Lincoln incluso borregos, borregas, capones y ovejas, en ni780, remate feria, con el concurso de conocidos establecimientos de la zona; se realizará:

El **viernes 17 de junio**, a las 14 horas, en las instalaciones de la Municipalidad. Comisión 2 o/o al vendedor y 2 o/o al comprador en haciendas generales y el 3 o/o de cada parte en reproductores y yeguarizos. Informes en nicasa, Av. Alem 1950 y Libertad 1662. Bs. As., o al Sr. Justo Aldamiz en Necochea, F. C. S.—Adolfo Bullrich y Cía.
00353 v.j.16

Holstein importado de Holanda.

1 toro, 8 vacas y 16 vaquillonas Holstein, incluso varias con crías, importados de Holanda por el señor S. Kupeirus, se rematarán:

El **viernes 17 de junio**, a las 14.30, en el patio, Av. Alem 1950, previa exhibición. Comisión al comprador. Informes en nicasa.—Adolfo Bullrich y Cía.
01788 19

PEDRO y ANTONIO LANUSSE

SAN MARTIN 240 - BS AIRES

4.200 vacunos

Durham, en el Establecimiento "La Primitiva" entre estaciones

Rivera y Rolón

F. C. S.

El **sábado 18 de junio**, Hacienda de alta mestización, gran parte origen tambero, bien servida. Detalle: 400 novillos de 1 1/2 año; 700 vacas servidas con 700 terneros al pie; 250 vacas secas, servidas; 900 vaquillonas de 2 años; 1.000 vaquillonas de 1 año; 200 toros bien estado. Hacienda en su mayoría marca líquida. Comisión 4 o/o a cargo de los compradores en haciendas generales y 6 o/o en reproductores.—Trenes: De Once sale tren la víspera a las 20.45 horas, para Cañada Rica, donde pasa tren para Rivera a las 9.55 el día del remate, llegando a las 12.30. Para el regreso sale tren de Rivera, a las 16.10, que alcanza el tren que pasa por Catriló para Once a las 18.32 y de Carhué sale tren a las 21.15. En estación Rivera y en el establecimiento habrá automóviles para el traslado de la concurrencia a precio módico. Por mayores informes, dirigirse a nuestro escritorio, San Martín 240.
03235 1-15

En Villa María, F. C. C. A.

El **martes 21 de junio**, 1000 vacunos, mayor parte gordos, para carnicería, resto para invernada. Por pedidos de local e informes dirigirse a nuestro escritorio en ésta o en Villa María al señor Eugenio Gardella.
03236 1-15

Haciendas de cría. Remate especial de 1700 vacas, vaquillonas y crías, Durham, en lotes de sola marca. En Villa María, F. C. C. A.

El **miércoles 22 de junio**, Por pedidos de local e informes, dirigirse al señor Eugenio Gardella en Villa María o a nuestro escritorio en ésta.
03237 1-15

En H. Renancó, F. C. P.—

El **martes 28 de junio**, próximo remate feria. Por pedidos de local e informes dirigirse a nuestros escritorios en ésta, o en H. Renancó al Sr. Alberto Brenner.—Pedro y Antonio Lanusse, San Martín 240.
03238 1-15

SALABERRY, BERCETCHE & Cía.

Bs AIRES GUALEGUAY TANDIL ROSARIO

En General Rodríguez, F. C. Oeste, 1000 novillos y 200 vaquillonas.

El **sábado 18 de junio**, 550 Remate-feria en nuestras instalaciones. Detalle: 455 novillos de 1 1/2 años, buena clase y estado, 400 novillos de 1 año buena clase y estado, 100 novillitos de 7 meses a 1 año, 70 vaquillonas de 1 1/2 años, tamberas, 130 vaquillonas de 1 año tamberas y 50 vacunos al corte. Anotaciones y pedidos de local en nuestras oficinas. Comisión 2 o/o al comprador y 2 o/o al vendedor.—Salaberry, Bercetche y Cía.
03275 415

En Tandil, F. C. S. Remate feria de haciendas de invernada, cría y abasto.

El **lunes 20 de junio**, en las instalaciones de La Agrícola Ganadera S. A.
03276 315

En Gualeguay (Entre Ríos).

3000 vacunos.

El **jueves 23 de junio**, a las 13 horas, en las instalaciones del Sr. Quintín Velázquez. Anotaciones e informes en nuestra Sucursal Gualeguay.—Salaberry, Bercetche y Cía.
03277 315

En Lobos, F. C. S. Segundo remate-feria en las instalaciones de los señores Zabalo Hnos.

El **miércoles 29 de junio**, a las 13 horas. Próximamente detalles.— Salaberry, Bercetche y Cía.
03278 315

HERRERO LAPORTE y Cía.

14o. REMATE - FERIA

En Fco. MADERO, F. C. O.

1.600 VACUNOS

incluso Novillos, Vacas y Vaquillonas. — Gordo y de invernada.

50 AVES DE RAZA

Procedentes de la Estancia San Juan.

EL SABADO 18 DE JUNIO a las 13.30 horas, en n/ instalaciones.

Herrero Laporte y Cía.
03227 315

EMILIO BURGWARDT

En Longchamps, F. C. S.—

133o. remate-feria, 300 vacunos gordos y para invernada, 22 yeguas raza de polo.

El **viernes 17 de junio**, a las 15.30 horas. Datos, Sarmiento 399.
03086 414

ENRIQUE CALZADA

16 CHACRAS

En General Belgrano F.C.S.

A LARGOS PLAZOS

En General Belgrano 16 chacras lindando con el ejido del pueblo, campo conocido por de Santiago O. Motta, de inmejorables tierras para cualquier destino rural, con aguas de primer orden. Las superficies varían entre 13 y 67 hectáreas cada chacra. Bases desde $ 400 hasta $ 650 la hectárea, la mayor parte con el $0 o/o en cédulas y el resto con préstamo ordinario del 50 o/o.

El **domingo 19 de junio**, a las 13 (1 p. m.), en la confitería "El Arca de Noé", en General Belgrano, F. C. Sud. Seña 5 o/o. Comisión 2 o/o. Por planos y demás informes en mi escritorio, Sarmiento 643.—Enrique Calzada.
03228 115

MIGUEL CASTELLÁR

En Coronel Suárez, F. C. Sur.

40o. remate-feria de haciendas en mis instalaciones de Coronel Suárez, F. C. S. y R. a P. B.

El **jueves 20 de junio**. Oportunamente detalles.— Miguel Castellar.
00853 v.j.19

1.500 novillos en Azul.—

Haciendas de buena clase y estado, habiendo lotes especiales y de marca líquida. 7o. remate especial de novillos del año, en mis instalaciones de Azul, F. C. Sud.

El **sábado 18 de junio**, a las 14 horas. Comprende esta venta: 500 novillos de 3 años 400 id. de 2 y 2 1/2 años y 600 de 1 1/2 año. Seguramente concurrirá mayor número de hacienda. Por otros informes o consignaciones, dirigirse a mis casas centrales de Azul o Capital, Sarmiento 643.—Miguel Castellár.
00042 v.j.17

BASTANCHURI y Cía.

En Marcos Paz, F. C. S. (Pcia. Once). 550 vacunos, 50 potros y caballos.

El **jueves 16 de junio**, a las 13 horas. Informes, a nuestro escritorio en Marcos Paz, U. T. No. 8.
03212 215

ARISTEGUI, CASTELLAR y Cía.

1000 vacunos

EN AZUL (F. C. S.)

Haciendas de buena clase y estado, habiendo 250 vac. vaq. gordas, 400 nov. de 1 1/2 a 2 1/2 años M. D., y lotes de haciendas para invernada. 18o. remate feria mensual.

EL JUEVES 16 DE JUNIO A LAS 13.30 HORAS

Informes a nicasa de Azul o Cachari, F. C. S.

Aristegui, Castellár y Cía.
02015 214

CORRADI HERMANOS

122o. Remate feria de ganadería en

VILLA VALERIA F.C.P.

EL DIA

Miércoles 22 de Junio

a las 9 horas

2000 Vacunos gordos de invernada 2000

Próximamente detalles
03206 v-j-21

Eduardo Lage

1.250 animales vacunos Durham y Polled Angus, de buena clase y estado, en lotes de marca líquida, habiendo: 550 vacas y vaquillonas de muy buena gordura, y 300 novillos Polled Angus de 2 años, de marca líquida, de buena carne y gordura; 200 animales lanares Lincoln, de buen estado. 1640. remate-feria de haciendas, en mis instalaciones de Gral. Lamadrid, F. C. Sud.

El **martes 21 de junio**, a las 12 horas, con las haciendas a la vista, debidamente clasificadas en lotes y de acuerdo con el siguiente detalle: 550 vacas y vaquillonas Durham, gordas y muy gordas, en lotes; 300 novillos Polled Angus de 2 años, marca líquida, de muy buen estado; 150 id. Durham, de 1 y 1/2 y 2 años, de buen estado; 200 vacas Durham servidas, de buen estado; 50 vaquillonas Durham, de 1 y 1/2 y 2 años, de buen estado; 100 vacas y terneros al pie, de buena clase y estado; 200 capones y borregos Lincoln, de buen estado. Con seguridad, habrá mayor número de hacienda que la anotada. Condiciones de la venta, las de costumbre. Por consignaciones é informes, dirigirse al martillero, en Gral. Lamadrid.
02638 v.j.20

P. FRANCISCO FOURQUET

En Cañada Verde, F. C. P.

efectuará mi próximo Remate-feria.

El **viernes 17 de junio**, en mis instalaciones, 1500 vacunos gordos invernada y cría, incluso 700 vacas y novillos gordos, entrando lotes de gordura muy especial. 800 lanares consumo.
01742 v.j.16

ALCHOURRON Ltda. S.A.

SARMIENTO 357 — Buenos Aires

Haciendas en Gral. Belgrano, F. C. Sud. Remate-feria.

Hoy miércoles 15 de junio, a las 13, en mis instalaciones de la Sociedad Rural, venderemos: 250 vacas gordas, en lotes; 70 novillos 1 1/2 y 2 años, buena clase y estado, en lotes; 12 vacas lecheras servidas, 1 marca 30 vacas y vaquillonas inv.; 15 capones gordos y cr.; 6 cerdas con lechones; 12 cerdas con 3 y 4 lechones gordos; 1 potro 3 años de trote; 1 yegua lviana.—Trenes: Sale hoy de Constitución a las 6.42 horas, y regresando por la tarde. Seña, 10 o/o. Comisión, 2 por ciento.
01574 v.jn.17

Haciendas en Rufino, F. C. P. y C. A. Remate-feria.

El **sábado 18 de junio**, a las 13, en nuestras instalaciones venderemos: vacas gordas y cigorda en lotes; novillos y novillitos y vacas con y sin cría, en lotes. Trenes: Sale de Retiro la víspera del remate a las 21.30 horas, habiendo nocturno para el regreso. Seña, 10 o/o. Comisión, 2 o/o.
01574 v.jn.17

700 vacunos en Balcarce, F. C. Sud. Remate-feria.

El **martes 21 de junio**, a las 13, en las inst. de la Sociedad Rural.
02332 v.j.20

NAZAR Y HERNANDEZ

Cangallo 439. — U. T. 33 Avenida 0474

HOY

1200 vacunos

INCLUSO

600 novillitos y terneros

300 vacunos gordos

En Luján, F.C.O. 468o. remate-feria.

Hoy miércoles 15 de junio, a las 13.30 horas, teniendo anotados:
200 vacas especiales y gordas;
100 vacas y vaquillonas gordas consumo;
300 novillitos Durham, 1 a 1 1/2 años, 1 marca;
150 novillitos Durham, 1 año invernada, 1 marca;
150 vaquillonas Durham, 1 año invernada, 1 marca;
150 novillitos y terneros Durham, invernada, 1 marca;
150 vacunos Durham, al corte.
Potreros y comodidades de embarque.—Nazar y Hernández.
02080 214

ANGEL C. CASTELLAR

Me es grato comunicar a mi numerosa clientela que, a contar desde el 24 de junio cte., efectuaré mis remates-ferias en mis nuevas instalaciones ubicadas en la chacra que fué del extinto Sr. Andrés Ginchio, distante 25 cuadras más o menos de la plaza principal de esa ciudad, frente a la curva del camino macadamizado que va al Tandil, y que forma esquina a la calle real, en la que conducen los caminos de Los Flores, Rauch, Siempre Amigos, etc.—Angel C. Castellár.
2047&2 123

Haciendas en Azul F. C. S.—

83o. remate-feria bimensual de haciendas en mis instalaciones de Azul F. C. S.

El **viernes 24 de junio**. Oportunamente detalles.—Angel C. Castellár.
02662 v. j. 21

Vallerga, Ferro y Cía.

241o. remate-feria en Chivilcoy (F. C. O.). El **miércoles 15 de junio**, a las 13.30. 3360 vacunos, incluso vacas y novillos gordos; vacas con cría, vaquillonas muy buena clase y estado, servidas; yeguarizos, potros y potrancas de "La Araucaria". Informes, en nicasa, Avenida Ceballos 17. U. T. 20, Chivilcoy.
02536 312

EDUARDO SAMBRIZZI & CIA.

Consignatarios — Piedras 83. U. T. 1872, Mayo

Bolívar, F. C. S. Jueves 16

de junio a las 13 horas. 800 vacunos, incluso buenos lotes de haciendas gordas y de invernada. Rep. R. R: Belén.
02666 213

SPERONI Hnos. y RAMIREZ

SAN ANTONIO DE ARECO

Resultado de nuestro 112o. Remate Feria realizado el Sábado 11 de Junio de 1927.

Novillos gordos de 0.19.30 a 0.23 el kilo.
Novillos invernada 2 1/2 a 3 años de $ 85.50 a $ 109.
Vacas gordas de 0.20.50 a 0.22 el kilo.
Vacas carne gorda de 0.18.60 a 0.20 el kilo.
Vaquillonas gordas de 0.20.50 a 0.23 el kilo.
Vaquillonas carne gorda de 0.15.80 a 0.19 el kilo.

Compradores: Carlos Reyles, Moreu y Morgan, Carballido y Mulrihill, Viuda de Rivet e Hijos, José Faramiña, José M. Salvarredi e Hijos, Casanovas y Cía., Miguel Melillo, A. López, M. Borruel, A Casas, E. Casas, Francisco Rojas, G. Scarano, Fco. Queirolo, Calletti Hnos., M. Barrera y otros. — **TOTAL VENDIDO: $ 136.078.51.**

Vendidos particularmente el mismo día: **200 novillos gordos de Caracoche Hnos., a $ 124 c/u.** que agregados a lo vendido en remate forman un **TOTAL DE: $ 160.878.51 m/n.**

1-15

Sarracino y Cía.

JUDICIAL — HACIENDAS

EN MONTE (F. C. Sud)

LIQUIDACION DE LAS HACIENDAS, UTILES Y ENSERES PERTENECIENTES A LA SUCESION DE DON LUIS Y COULOMME, POR MANDATO DEL SEÑOR JUEZ Dr. LAZARO NIETO ARANA

El DOMINGO 19 de JUNIO a las 13

(En el mismo campo a 2 1/2 — leguas de Monte) ——

485 vacunos mestizos Durham

sola marca, 440 lanares mestizos Lincoln, sols. señal, y 35 yeguarizos.

Detalle: 147 vacunos: 147 vacas con 147 terneros al pie; 94 vacas y vaquillonas secas; 94 novillos 1 1/2, 2 y 2 1/2 años; 3 toros padres, 4 a 5 años; 3 cuereas vacunos epidemia. Lanares: 437 ovejas, capones y borregos; 3 carneros padres; 40 cueros epidemia y consumo. Yeguarizos: 14 caballos y yeguas de pecho; 10 potros 2 y 3 años; 5 caballos silla; 4 yeguas ariscas; 5 cerdos al corte. Utiles y enseres, los que se detallan en los avisos respectivos. Las haciendas se venderán en lotes debidamente clasificados, siendo todo bajase Durham y bistadas, marca y señal líquidas. Comisión 4 o/o a cargo de los compradores. Los interesados en concurrir a este remate deben tomar el tren que sale de Constitución ese mismo día, a las 8 y llega a Monte a las 10.37, en cuyo punto encontrarán automóviles que por módico precio los conducirán al lugar del remate, regresando por tren de la tarde. Por mayores informes dirigirse a nuepresentante en ese punto, Sr. M. Echeloza, o a nuestro escritorio central en Lobos —Sarracino y Cía.
3022 v. jn.18

BUSTILLO y Cía.

530 - Bmé. Mitre - 530

(Antiguo local de Naón y Bustillo)

HOY

A LAS 17 HORAS

50 ARAÑAS 50 CRISTAL BACCARAT

EN NUESTRA CASA

530 Bmé. MITRE 530

EN EXPOSICION

BUSTILLO y Cía.
03202 118

50 arañas cristal Baccarat. Por cuenta y orden de quien corresponda. Precioso conjunto de arañas de Baccarat armazón de bronce dorado y plateado, de 1 a 24 luces.

Hoy 15 de junio, a las 17 horas (5 p. m.), en nicasa, B. Mitre 530. En exposición de 9 a 19 horas. Soliciten catálogos. Comisión, 10 o/o.—Bustillo y Cía., U. T. 33-0085, Avda.
02594 212

BONORINO Y CIOLLI

SUCESOR

JUAN ANGEL CIOLLI

Hoy miércoles a las 15 horas

184.373 Ks. chap. hierro negro

surtido de número y medida

En la Barraca "LA METAL"

Calle Pedro Mendoza no. 3899

AVERIA

Por cuenta de quien corresponda y con intervención de los Agentes de Seguros: Seña 30 o/o.

84124 1-15 — J. A. Ciolli

DORR MANSILLA

HOY Y MAÑANA

ULTIMOS DIAS

a las 15 y a las 21 horas

Final del remate de la casa

N. CARRERE - CORDOBA 815

Arañas, lámparas eléctricas, faroles coloniales, toda clase de pantallas. Centros de mesa, floreros de alta fantasía. Artículos de porcelana de las mejores marcas. Sevres, Bonaz, Rosenthal, Frahuret, Satzuma y Gouda. Pothis y artículos de adorno en general.

SE VENDEN LAS INSTALACIONES

EXPOSICION PERMANENTE

84133 1-15 — Dorr Mansilla

GINO B. PETRALIA Y CIA.

GRAN REMATE DE

ALHAJAS y OBJETOS de VALOR

HOY

A LAS 20.30 HORAS

EN SU LOCAL

EXHIBICION TODO EL DIA

CERRITO 277

84171 1-15

LIBROS

HOY, a las 15 horas

03203 115

Libros: Notable conjunto de obras de arte, Literatura, Historia, Arquitectura, Derecho, Medicina y un vasto archivo de obras de teatro clásico y moderno de los mejores autores. DICCIONARIOS: Hispano-Americano, 28 vols.; Anglo-Americano de lujo, 50 vols.; Barcia Etimológico, 5 vols.; Noveau Larousse Illustré, 7 vols.; Italiano Vallardi, 10 vols.; de Jurisprudencia, 18 vols.; Geográfico, 16 vols., etc. Canta Historia, de lujo, 10 vols.; Historia del Mundo, 25 vols.; Tesoro de la Juventud, 20 vols.; Obras Famosas, 24 vols.; Colección del Registro Nacional desde 1810, 21 vols.; Revue Economique, 34 vols.; colección de la famosa revista "Le Theatre", desde su fundación, cuya finidad de obras que se detallan en este catálogo.

Hoy 15 de junio, a las 15 horas (3 p. m.), en nicasa, Bmé. Mitre 530. En exposición. Soliciten catálogos. Comisión, 10 o/o.—Bustillo y Cía. U. T. 33-0085, Avda.
02562 212

Guillermo Gowland y Cía.

El miércoles 15 de junio, a las 15 horas, se rematarán en lotes, en nuestra casa, 351 Bolívar 361.

7 piezas lona impermeable con 400 metros (con poca avería), se rematarán en lotes, con intervención de seguros. Seña 30 o/o.

2 juegos comedor de roble, por orden de un Banco.

Almacén: 150 latas aceitunas, 595 cilindritos yerba, 75 cajones jabón amarillo y blanco, 155 latas de café, 1500 cajas té Ceylan, 22 cajones coñac importado, 4500 panes jabón medicinal y tocador, etc., etc. A las 14 horas. En nicasa, 351 Bolívar 361.

Rurales y varios: 35 tranqueras de lapacho de 2 a 5 metros, 20 bebederos, 7 comederos, 3500 chapas canaleta de 6 a 12', carretillas de hierro, caballetes, desgranadoras de maíz, máquinas embutir, tanques australianos de varias medidas, finta para esquilar, botas, capotes, brech, sapollo, libretas, cuchillos de mesa, desinfectante, romanitas, básculas, antisárnico, pasadores, bridas para albañil, fideo volcadores, grasa para carro, alambre negro, de púa, galvanizado y liso, fraguas grandes y chicas y una infinidad de artículos en estos renglones que estarán a la vista el día del remate.

El **miércoles 15**, a las 14 horas. En nuestra casa, 351 Bolívar 361. Seña 30 o/o.—Guillermo Gowland y Cía.
03050 214

OSCAMOU & Cía.

A PLAZO — PIEDRAS 252 — A las 13

MIERCOLES 15 Y VIERNES 17 DE JUNIO

Venderemos un buen surtido de mercaderías en **Sedas, Lanas** y artículos generales.

De una importante fábrica, liquidaremos los **Saldos** de invierno en **pañoletas, echarpes, camisetas** de **lana, frisa, sacos,** etc., y de otra procedencia, **buenos lotes** de **artículos de punto** con pequeñas fallas.

02834 513

BANCO MUNICIPAL DE PRESTAMOS

REMATES OFICIALES

HOY a las 13 y 30 horas HOY

REMATE DE ALHAJAS

EN EL LOCAL: AVENIDA DE MAYO 1073

REMATE DE OBJETOS VARIOS

EN EL LOCAL: AVENIDA DE MAYO 1302

Se rematarán las alhajas correspondientes a los lotes No. 1901 al 2800, entre los que figuran: Lote No. 2016: un anillo brillantes y brillantitos; base pesos 1800. Lote No. 2727 t. 1: un collar platino brillantitos, diamantitos y perlitas; base $ 600. Lote No. 2755 t. 1: un par aros oro, brillantitos; base $ 480. Lote No. 2213 t. 1: un collar perlitas broche oro, platino, brillantitos, perlitas; base $ 400. Lote número 2655 t. 6: un anillo oro, platino, brillantitos y diamantitos; base $ 180. Además figuran anillos de platino y oro lisos de sello y con piedras preciosas, pulseras, cadenas, collares, prendedores, pendantifs, gemelos, relojes pulseras y de bolsillo, de las mejores marcas, carteras de malla, alhajas antiguas, etc.

Continuará la venta los días 17, 18, 20, 21, 22, 23 y 24 a la misma hora.

Los objetos varios comprenden: máquinas de coser Singer, New Home, Naumann, Cabiró, Rojano, etc., máquinas de escribir Continental, Remington, Underwood, Royal, Smith, Hammond, etc., máquinas de sumar, bicicletas, estufas, ventiladores, artefactos eléctricos, calefones, victrola, caja de hierro, relojes de pared y despertadores, obras de arte de bronce, aparatos fotográficos, monturas, frenos, instrumentos de música, armas en general, planchas y calentadores eléctricos, botones, sombrillas, paraguas, anteojos para teatro, cuarzo y marina, raquetas de tennis, guantes de box, valijas, cuadros, libros, porcelanas y cristales, cubiertos, calzado, artículos de bazar en general, etc.

Continuará el remate los días 17, 18 y 20, a la misma hora.
03207 115

MUEBLES, MERCADERIAS Y ARTICULOS VARIOS

GUERRICO & WILLIAMS

HOY

A las 16.30 horas

MAGNIFICOS MUEBLES IMPORTADOS

Gran cómoda des Princes de Condé, modelo del Museo de Chantilly, con soberbios bronces cincelados y finísima marquetería; hermoso panneau Aubusson de 2.40x2.15, legítimo, hecho a mano; elegante lit de repos con almohadón duvet y bergeres que hacen juego; rico salón Luis XVI, dorado fino, tapizado "Nimes". Rico comedor estilo antiguo siglo XVII (10 piezas) con espléndido tallado; otros ricos comedores Chippendale y William Mary. Juegos de living-room confortables de grandes dimensiones, en modelos novedosos con ricos almohadones. Preciosos dormitorios Chippendale y Reina Ana en modelos especiales de gran moda; lindos blombos de cuero estilo antiguo; dos espléndidas arañas de cristal para salones de lujo; otras de pluquettes, varias de hierro forjado, vitrina dorada estilo Luis XVI, mesa de centro mismo estilo; lindo conjunto de muebles góticos de nogal tallado para hall, sofá-cofre. Escritorio completo de roble esculpido; reloj pie "Cartilión"; Chauffeuse de gran moda "velours havane"; lindas mesas de hall, escaño gótico. Es un notable conjunto, para satisfacer el gusto más exigente. Alfombras, adornos finos, cobres antiguos, etc.

HOY — A las 16.30 en nuestro Salón Anexo: frente a nicasa, C. Pellegrini 1042. Están en exposición. — HOY

COMISION 10 o/o.

Guerrico & Williams
02253 115

DE LA SEÑORA

VICTORIA OCAMPO

CALLE TUCUMAN 681

HOY EN EXPOSICION

Sus ricos muebles antiguos legítimos de colección

Dos magníficos muebles chinos, de laca, del siglo XVII, piezas únicas de la colección Langweill; escritorio de laca, mesitas Goromandel, rica tapicería Renacimiento flamenca antigua, sofaes, sillones, cabriolet, bergeres, de grandes estilos, época Luis XIV, Luis XV, Luis XVI, consolas, mesas, petits muebles, comedor Luis XVI de roble, sillones y sillas medallones, asientos y respaldos esterillados y almohadones de velours; dos hermosos dressoirs de mármol, adornos de bronce finamente cincelados, notable rafia de bronce con soberbios cristales, rarísimos por su tamaño y espesor; arañas de piaquettes, girandoles lindísimas, hall completísimo época Renacimiento Español, sillones fraileros bolivianos, sillas de varias épocas, portaantorchas venecianos, alfombras persas, muebles holandés de marqueterie, grandes mesas refectoire, tres importantes obras de Rodin, Bourdelli, príncipe Troubetskoy, en bronce cera perdida; magnífica colección de platos moriscos reflets metaliques (antiguos auténticos), gran ánfora de marfil y colección de marfiles antiguos, francese y del Japón; collar de jade verde, otro lindísimo de lapislázuli, jades, porcelanas época Ming Fukien blanc; Leeds, Tzer Chou de las colecciones Langweill; objetos de Murano antiguos, cuadros de grandes firmas: Raffaelli, Lhermitte, Richet, Bouché, Cottet, Luigi Loir, Harpignies Cachoud, Garat, Geoffray Filliard, cuatro telas antiguas escuela Española, etcétera.

EL VIERNES 17 DE JUNIO, a las 20.30 hs.

Exposicion de 10 a 12 y 14 a 20.
Comision 10 o/o.

Guerrico y Williams
03254 115

DEL SEÑOR FELIX BUXAREO ORIBE

SUNTUOSO MOBLAJE, REGIA ORFEBRERIA, OBRAS DE ARTE

En su casa habitación. Callao 1515, 1er. piso.

El **miércoles 22 de junio** y días subsiguientes, a las 20.30. Próximamente detalles.—**Guerrico y Williams.**
02877 513

Buenos cuadros firmados por autores españoles y franceses, entre los cuales: Corredera Ruiz, Cauchois, Carbona, Cabedo, Dubreuil, Daubigny, Fenaya, Fernández y Gonzáles, García y Rodríguez, García Mencia, Gil Gallargo, López Cabrera, Maggioio, Maury, van Marke, Meifren, Musto, Pavil, Pennasilico, J. Laurent, Picou, Pratella, Vila y Prades, Ribot, Rivaroli, Soria, Sala, Watelin, Hubert Robert, Castro, etc.

El **viernes 17 de junio**, a las 16.30, en nuestro Salón Especial de Cuadros, C. Pellegrini 1042. En exposición. Comisión 10 o/o.—**Guerrico y Williams.**
03065 414

VIDAL Hnos.

ALSINA 939/43

U. T. 38 0229

EL VIERNES 17 DEL CORRIENTE

Inauguraremos nuestro salón de ventas de muebles, con un IMPORTANTE REMATE a las 13 y 20 1/2 horas

Juegos de dormitorio, Chipendale, Reina Ana, Jacobean en cedro y caoba; comedores en todos estilos, Juego de sala dorado en Nogal de Italia, Pianos, juegos de vestíbulos, Cajas de hierro, escritorios en cuero de búfalo, bibliotecas, arañas de cristal y bronce dorado y plateado; fantasías y muebles japoneses, ricas camas de bronce, espejos, cosmoteros, gobelinos, cuadros, alfombras Persa, Smirna y Romanas, living room, juegos de loza y porcelana para comedor, cristalerías etc. etc.

A LA TARDE: Por cuenta de varios fabricantes venderemos dormitorios, comedores, juegos para vestíbulos, muebles sueltos, 150 camas de bronce y hierro, tambores y tanques para aceite, importante lote de sillas, sillones y mesas para bar y confiterías etc. Mesas para negocio, caja registradora, motor para cargar dinamos y gran cantidad de artículos varios.

AL CONTADO 10 o/o DE COMISION, en nuestra casa ALSINA 939 al 43. — U. T. 38 - 0229.

VIDAL Hnos.

414

J. C. NAON & CIA.

HOY

A LAS 13 Y A LAS 20

INTERESANTE CONJUNTO DE BUENOS MUEBLES

Elegante comedor Luis XVI de roble con aplicaciones de bronce, mueble de riquísima calidad, varios otros Luis XVI de caoba con cristaleros y sillas, otros patinados modernos de gran estilo, ricos dormitorios Reina Ana, Chippendale y Georgian ricamente tallados y patinados todos con roperos bajos de tres cuerpos, varios de roble y de nogal, juegos de sala dorados con fina tapicería de seda, mesas de centro y columnas con tapa de mármol, espejo jardinera con paneaux pintado, variedad de escritorios y bibliotecas de roble en diversos estilos, juegos de cuero de tres piezas, máquinas de escribir Rémington, Smith y Underwood, cajas de hierro de una y dos puertas, casilleros y archivos de roble, lindo dormitorio decorado para niña, buenas camas de bronce de una y dos plazas, ricos guardarropas patinados con puertas corredizas, juegos de hall y fumoir en estilos de moda, divanes con almohadones, máquinas de coser buenas marcas, baúles y valijas, artefactos de luz de bronce y de cristal, alfombras, cortinados, carpetas de mesa de felpa, servicios de porcelana y de cristal para mesa, bonitos ceniceros patinados, mesitas con tapa de bronce, escritorios para señoras, muebles sueltos, adornos, etcétera.

En nuestra casa

757 Bmé. MITRE 757

J. C. Naón y Cía.
03245 115

LIBROS

Importante biblioteca de obras antiguas, figurando algunas de los años 1494, 1516, 1522 y 1525, manuscritos de los siglos XV, XVI y XVII, incunables, grandes obras ilustradas de museos y galerías de Europa, Diccionarios, Cartas de Indias, fallos de la Suprema Corte, jurisprudencia, Historia Natural de Plinius, obras de Jenofonte, Séneca, Horatus, Lexicos. Carpeta de arte decorativa, Museo Nacional de Historia Natural, Tesoro de la Juventud, Historia Universal de Onchen (en italiano), Revista de Zevallos, Revistas de Bs. Aires, Historia de España, de Francia, de Belgrano, de San Martín, Historia del Mundo, Obras Famosas, obras de Alberdi, archivo de Mitre y un sinnúmero de obras de Arte, Americanas, Derecho, Historia, Pergaminos y otras obras difíciles de detallar y que los interesados encontrarán en nuestro catálogo ilustrado. La venta se efectuará los días hábiles **Viernes 17 de junio y sábado 18**, a las 16 horas, en nuestras salas de exposición. Pueden visitarse desde ya. Soliciten catálogo.
03244 1-15

CARLOS ESPEJO

HOY a las 20.30 REMATO

1028 Avenida de Mayo 1032

MOBLAJES

del CONSUL DE ESPAÑA Sr. TOMAS SIERRA

DE LA Sra. PALMIRA A. WINTER

Y Sra. ROSA DE MANGORA

Del Cónsul de España, en mis amplios salones, 1028 Av. Mayo 1032. Remato este moblaje importado, con orden terminante de su dueño. Reglo juego escritorio, compuesto: biblioteca 2 cuerpos, mesa, escritorio, 4 sillas, 1 sillón tallado artístico, cuadros antiguos, juego dormitorio importado, ropero 3 cuerpos, cama camera, toilette y 2 mesas luz nogal tallado a mano, juego comedor importado caoba, 16 piezas, juego sala oro Paris, pianola, Lexington 88 notas, Juego Living-room, blombo antiguo pintado a mano, arañas piaquetas 22 luces, otra 18 luces, cristalería, porcelanas, adornos antiguos, jarrones, platos pared, cortinados, etcétera.

De las Sras. Rosa de Mangora y **Palmira A. Winter:** 2 pianos concierto, 2 juegos comedor Reina Ana, 4 juegos dormitorio, juego sala oro Paris, musiquero doble, Living-room, juego fumoir 5 piezas nogal tallado tapizado felpa, artefactos eléctricos, cortinados, cuadros, platos bronce